

一人ひとりが主役！魅力育む

S A T O

里都

まち
広報

なかい

ぬくもりとやすらぎのある里山と便利で快適な都市的環境が調和したまち

特集
P.2-5

6月は
「土砂災害防止月間」

特集
P.6-9

里都まち♡なかい
ネウボラ

色鮮やかに咲くアジサイの季節♪

季節の変わり目には体調の変化に注意が必要です。



目次

2-5	6月は「土砂災害防止月間」
6-9	里都まち♡なかいネウボラ
10-11	里都まちニュース
12	町の文化財あれこれ
13-18	インフォメーション
19	新着図書 俳句
20	里都まちレポート

中井町の薬剤師による

暮らしの健康講座 vol.28



今回は
ジェネリック医薬品
について話します!

なかいまち薬局
うるしばたしゅんすけ
漆畑 俊哉 薬剤師

「ジェネリック医薬品に変更してもよいですか?」と薬局で聞かれたことはありませんでしょうか?

ジェネリック医薬品は「最初に発売されたお薬(先発品)と同じ有効成分・同等の効き目・安全性・品質である」ことが試験で証明された薬で、国の法律や基準に基づいてつくられています。また、先発品の使用経験や情報をもとに開発をするため、新薬に比べ安くつくるのが可能です。そのため、先発品と比べおよそ2~5割ほどの価格で患者さまへお薬をお渡すことができますので、毎日お薬を飲む方は毎月の薬代が随分変わるでしょう。

ジェネリック医薬品を患者さまが利用される最大のメリットは負担が減ることです。しかしながら先発品と同じような効果があると証明されているジェネリック医薬品でも、添加物や錠剤の大きさなどは先発品と完全に同じものではありません。もし自身に合わないと感じられましたら、薬剤師へご相談ください。

また、ジェネリック医薬品への変更を無理強いされることはありませんので、先発品をご希望の際は、医師や薬剤師へ「先発品がいい」と遠慮なくお伝えください。

ジェネリック医薬品について
更に詳しく知りたい方はこちら!→



土砂災害に注意! 6月は「土砂災害防止月間」

梅雨の時期には、全国各地で土砂災害が発生し、毎年多くの尊い命が奪われています。大雨の頻度も増加傾向にあり、大きな災害が懸念されています。気象予報や町の防災情報などに注意し、強い雨や長雨の時など、必要な場合は早めに避難しましょう。また、「防災ガイドブック」を活用し、日ごろから「ハザードマップ」や、指定されている避難場所を確認しておきましょう。また、災害はいつ起こるか分かりません。各家庭でできる対策を検討しましょう。

問合せ

地域防災課 ☎(81)11110

防災ガイドブックやハザードマップは
役場の地域防災課で配布しています。
また、町のホームページからダウンロード
することができます。

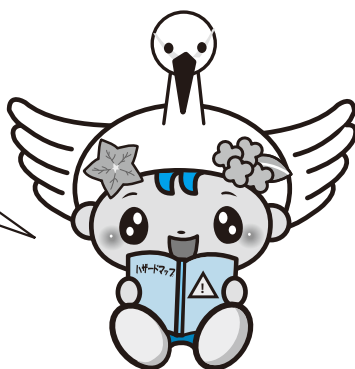

防災ガイドブックとは

土砂災害や洪水、地震などの災害から生命を守るために、日ごろから災害に備えていただきたい各種防災情報がまとめられています。また、巻末には、土砂災害・洪水ハザードマップ、地震ハザードマップを挿入しています。防災ガイドブックを活用し、備蓄品や、自治会内、家族間での対応について再確認をしましょう。

ハザードマップとは

町内の地図に各種警戒区域や避難所などの位置が色分けされて分かりやすく表示されています。

◆表示事項の一例

- ・ 土砂災害警戒区域
- ・ 浸水想定区域
- ・ 要援護者施設

ハザードマップの多言語化

町内の外国人住民向けにさまざまな言語で作成しました。

◆対応言語

- 英語、中国語、韓国語、スペイン語、ポルトガル語、ベトナム語、タガログ語

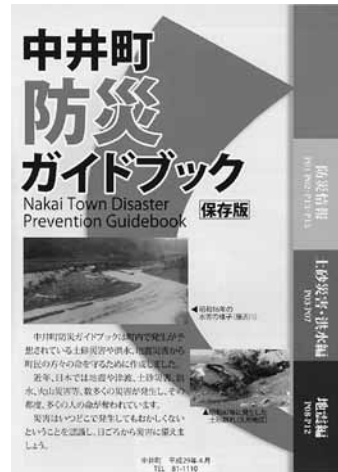
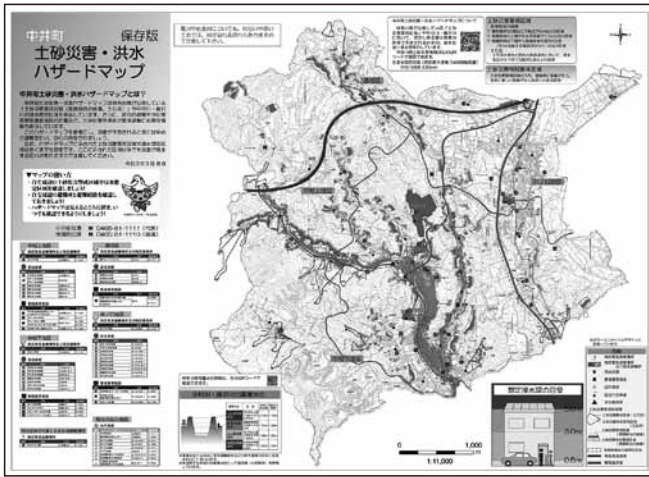

はじめまして 私が危機管理専門員です！

中井町では、防災対策や危機管理に関する高い知識を持ち、これまでさまざまな災害対応の経験がある「危機管理専門員」を地域防災課に配属しました。町の危機管理体制の強化を図り、町民の安全・安心の確保に努めていきます。

4月から地域防災課に配属された元陸上自衛官の佐藤と申します。陸上自衛隊での経験を生かし、町の危機管理体制の強化、防災訓練や各自治会に対する防災講座など、さまざまな形で町民の皆さまの防災力向上に努めてまいります。経験を生かしたアドバイスができると思いますので、気軽にお声掛けください。

趣味はアウトドア全般、4月から中井町に住んでおり、最近では自転車で町内を走ることもあります。



危機管理専門員
佐藤 建一

避難所の開設・混雑状況が確認できます

町が災害時に避難所を開設した際に、株式会社バカンが提供する避難所開設・混雑情報配信サービス「VACAN Maps（バカンマップス）」を利用することで、スマートフォンやパソコンから各避難所の混雑状況をリアルタイムで確認することができます。これは、町外に住む人でも確認できます。スマートフォンやパソコンを持っていない人、取り扱いが苦手な人は、離れて暮らす家族や知人に確認してもらいうちでもできます。アプリのダウンロードや会員登録などは不要で、どなたでも無料でご利用いただけます。

混雑状況が一目で分かる

空き状況が5段階に分けられています。空き情報をリアルタイムで配信することにより、すぐに空いている避難所の位置や空き状況を確認できるだけでなく、新型コロナウイルス対策として、三密を回避でき、安心安全な避難をお助けします。

◆混雑状況の表記について

- ・空いています
- ・やや混雑
- ・混雑
- ・満
- ・利用停止中

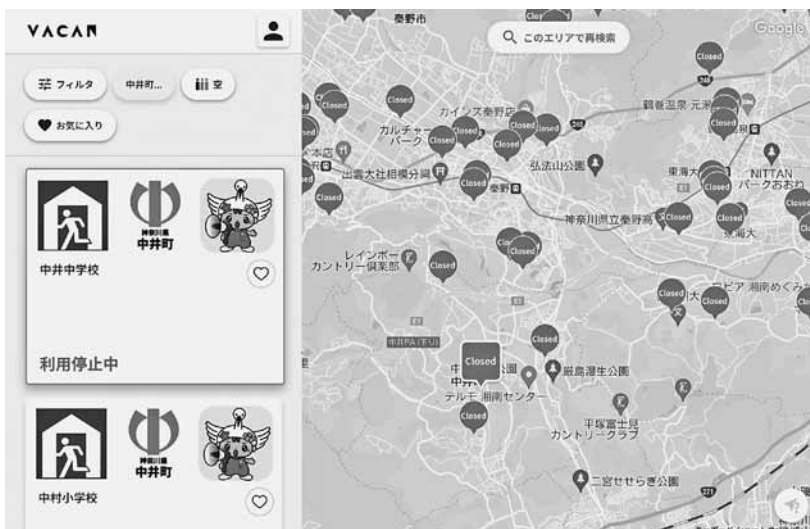

ブロック塀の安全点検をしましょう

大きな地震が発生しブロック塀が倒壊すると、人的被害だけでなく、道路をふさぐことで緊急車両が通行できず、救助活動の妨げにもなる場合があります。最近では3月に宮城県と福島県で震度6強の揺れを観測する地震が発生し、ブロック塀の倒壊の被害も確認されています。このような事案が発生しないよう、ご自宅のブロック塀を点検しましょう。

ブロック塀の点検のチェックポイント

- ① 塀は高すぎないか（塀の高さは地盤から2.2m以下か）
 - ② 塀の厚さは十分か（塀の厚さは10cm以上あるか）
 - ③ 控え壁はあるか（塀の長さは3.4m以下ごとに控え壁があるか）
 - ④ コンクリートの基礎があるか
 - ⑤ 塀に傾き、ひび割れはないか
 - ⑥ 塀に鉄筋が入っているか
- ※町のホームページにチェックポイントの詳細を掲載しています。

ブロック塀の危険度審査を行っています

ご自宅のブロック塀に、少しでも危険かな...、大丈夫かな...と不安を感じたら、地域防災課にご連絡ください。知識を有する専門家が無料で危険度診断に伺います。

危険ブロック塀などの改修には、町の補助制度があります

小中学生が通学する道路に面した緊急性のある箇所を中心に、危険ブロック塀の撤去および安全な工作物を設置する工事費に対して補助を行っています。詳細は、町ホームページをご覧ください。地域防災課までお問い合わせください。

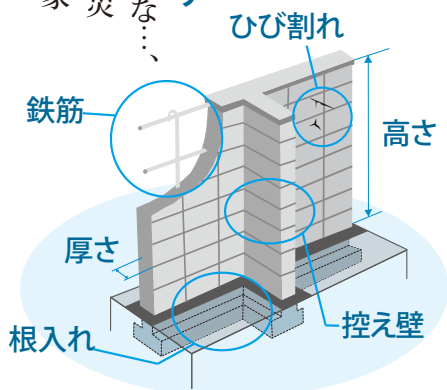

感震ブレイカー（簡易タイプ）を 購入した方へ補助金を交付します

大規模地震により停電が発生した際、電化製品の電源を入れたまま避難をしてしまうと、電気が復旧した時にその電化製品から火災が発生することがあります。この火災を「通電火災」と呼び、東日本大震災で発生した火災の6割以上がこの通電火災が原因でした。この通電火災を防ぐには、「感震ブレイカー」の設置が有効で、町では「簡易タイプ」と呼ばれる感震ブレイカーを購入した方へ、その購入費および設置費に対して補助を行っています。

感震ブレイカー（簡易タイプ）について

補助金の対象となる感震ブレイカーは、一般財団法人日本消防設備安全センターの認証を受けている次の2種類です。

商品名	メーカー名
スイッチ断ボールⅢ	(株) エヌ・アイピー
YAMORI(ヤモリ)	(株) リンテック21

※表以外の感震ブレイカーは、補助対象となりません。

補助金の対象となる経費と補助金の額

感震ブレイカー（簡易タイプ）の購入費用および取り付けに要した費用の合計額とし、2,000円を上限に交付します。（100円未満切り捨て）
補助金の交付は1世帯につき1回限りです。

申請方法

補助金交付申請書兼請求書に、感震ブレイカー（簡易タイプ）の購入費用および取り付けに要した費用が分かる領収書などの原本を添付して、地域防災課へ提出してください。



感震ブレイカーを設置しよう！

設置の状況と作動時のイメージ

感震ブレイカー（簡易タイプ）の使用時のイメージをご紹介します。ご家庭によってブレイカーの型が異なりますので、設置の参考にしてください。（今回はスイッチダンボールⅢで紹介）

感震ブレイカーを設置しました。付属のテープで付けるので工事は不要です。取り付けが不安な方は、町内電気事業者にご相談ください。



重り玉につながったキャップを主電源レバーに取り付ける

重り玉

設定した震度以上を感知すると…



重り玉が落下し、主電源レバーがキャップに引っ張られオフになる

地震を感知し感震ブレイカーが作動することで、ブレイカーが自動で落ちました。夜間はいきなり真っ暗になります。寝室などに懐中電灯を常備するなどの照明確保をするとともに、電気を使う医療機器を使用している方は、その使用についてよくご検討ください。

「里都まち♡なかいネウボラ」は、今年で6年目！ これからも切れ目ない子育て支援の充実を図ります！

問合せ

健康課 ☎(81)5546

笑顔で子育てできる町「なかい」を目指し、「里都まち♡なかいネウボラ(※)」では、妊娠期から出産、子育て期までの切れ目ない子育て支援を推進しています。一人ひとりの対話を大切に、顔のつながる支援事業を展開しています。今年度も新しい事業や事業の拡充を行っており、ますます充実するネウボラ事業と利用者の声を紹介します。

※ネウボラとはフィンランド語で「アドバイスの場」を意味します。フィンランドでは、切れ目ない子育て支援をワンストップで提供する支援体制が普及しています。

ネウボラ事業とは

○母子健康手帳交付

「はじめまして」の面談となる、母子健康手帳交付。妊娠期の支援プランを作成しながら、これからのネウボラ事業を説明します。会えないスタッフもいるので、ネウボラ相談室にスタッフ一同の写真を掲示し面談のときに紹介しています。最初の出会いを大切に、これからの妊娠・出産・子育てを応援します。



県内トップの補助額！

手帳の交付とともに、妊婦健康診査費用補助券も併せてお渡しします。補助額は上限105,000円です。県内トップの補助額ですので、安心して受診してください。



各種事業の詳細は、
町ホームページ
「子育て応援ページ」
をご覧ください

○妊婦電話相談 (妊娠16週頃)

妊娠16週頃に「母親父親教室」のご案内と、現在の体調や心配なこと・困っていることはないかなど、電話でお話を聞きます。

○母親父親教室 (産前)

安心して赤ちゃんを迎えるために、妊娠中の過ごし方、出産、子育てについてパートナーと一緒に楽しく学べる教室を実施しています。

○妊婦中期面談 (妊娠26週)

妊娠26週以降、ネウボラ相談室にて妊婦健康診査補助券(追加分)のお渡しと面談を行っています。面談では、現在の体調確認と今後の支援プランの説明をしています。

○妊婦訪問 (妊娠34週)

妊娠34週頃に助産師が訪問します。安心して出産が迎えられるようサポートします。

○産婦・新生児訪問

母子の健康や育児に関する相談(赤ちゃんの体重測定、健診・予防接種の話)子育て情報の提供をします。





スタート当初に参加してくれた赤ちゃんたち
0歳だったみんなも5歳になりました



好評いただいている管理栄養士監修による
栄養バランスに配慮されたお弁当

○産後ほつとステーション（産後ケア）

産後1か月〜4か月までの産婦さんと赤ちゃんを対象とし、子育て支援センターで月に2回開催しています。赤ちゃんの体重測定、母乳育児相談、助産師のリードで参加者同士のんびりゆったりおしゃべりタイム、希望者へアロマハンドケアなどを実施しています。参加者には、ゆつくりと過ごしていただくため、お弁当も準備しています。（現在は感染症対策のため、お弁当はお持ち帰りいただいています。）

事業開始から5年間の間に100回開催し、延べ483人が利用しました。利用者からは「わからないこと、小さなことでも相談できた」「産後は人と会う機会が少なかったので参加できてよかった」「リフレッシュできた」「同じくらいの月齢のお子さんを持つママと顔見知りになれてよかった」「お弁当がおいしかった」といった声が届いています。

みなさんも同じような不安を抱えていませんか

昨年の参加者からいただいた手紙を紹介いたします。

産後ほつとステーションに参加する前は、まだ1か月ちょっとしか経っていない赤ちゃんを一人で外に連れて行くなんて想像ができなくて、旦那さんの仕事が休みだったら行ってみようかなくらいの気持ちでした。そして産後ほつとステーションの日にちが近づくと、まだ寒い時期だったので温度や服装も心配でしたし、家の中以外で午前中を過ごすこと、何をもっていけば良いのか分からないこと、いろいろなことが心配でした。そして今はコロナもあるので感染症対策等も気になっていました。

当日は久しぶりに朝の時間を決めて起きて（ずっと赤ちゃんに合わせた睡眠でした）久しぶりに人に会うので自分の服を選んだり、赤ちゃんに用意していたかわいい服を着せたり大変でしたが、それよりも病院以外に外出できることにワクワクしていました。

ほつとステーションにつくと、手指消毒やマスク、人数制限等しっかりコロナ対策がされていて安心しましたし、職員の方たちも赤ちゃんを抱っこする前に手の消毒をして、気を使ってくれて安心しました。1日中ずっと一緒にいる赤ちゃんをプロの職員の方たちに抱っこしてもらえ、私自身が大人と話せること、赤ちゃんのことや産後のことで心配なことを相談できること、短い時間でも赤ちゃんから目を離して大丈夫なこと、産後1か月の間にほとんどできなかったことを職員の方たちは叶えてくれました。行く前は不安なこと、正直億劫な気持ちもありましたが参加した後は次のほつとステーションが楽しみになるくらいに来て良かったと思いました。そして家に帰ってから自分のお昼ご飯を考えなくてよい、お弁当付きなのも最高です。大げさではなく、産後の孤独な気持ちを救ってくれて肩の力が抜けてほつとできる素敵な場所でした。中井町で第1子を産んで、初めての子育てでほつとステーションに参加できた経験は一生忘れないです。そして産後ほつとステーション以外にも産前からずっと手厚い指導や相談場所があり、職員の方たちが近い存在でいてくれたからこそ、ほつとステーションに参加するハードルも下がりました。本当にいろいろありがとうございました。

産後ほっとステーション 利用者アンケート集計結果

産後ほっとステーションを利用された皆さまにご意見を伺うため、これまでに参加した約 100 人の方からアンケートを取りました。ご回答いただいたアンケート結果については、今後の事業の改善の参考にさせていただき、より良いサービスの提供、向上に努めてまいります。

<参加しての満足度>

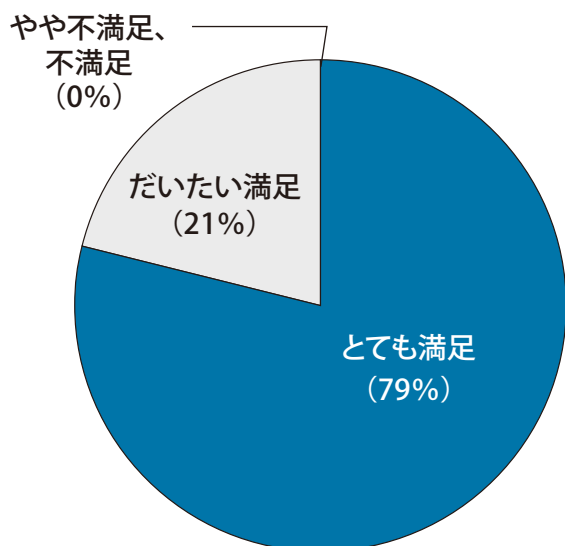

参加した全員が「とても満足」「だいたい満足」と回答しました。これからも利用者がほっとできる場所の提供に努めてまいります。

<相談できる人は見つかりましたか（複数回答）>

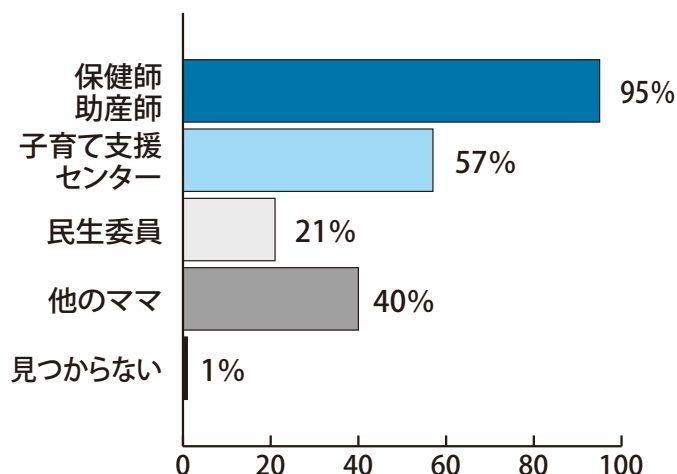

95%の方が相談できる人に、保健師・助産師と答えました。これからも気軽にお声掛けください。

<育児に自信はつきましたか>

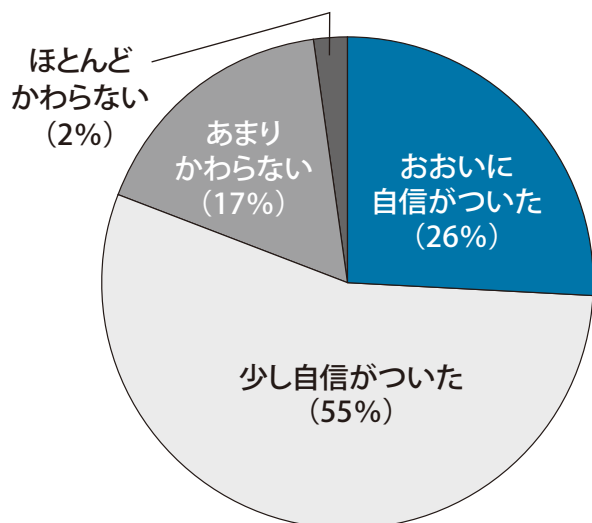

参加した8割の方が自信がついたと回答しました。自信をもって楽しく子育てできるよう、これからも支援します。

<身体的、心理的な不安は解消されましたか>

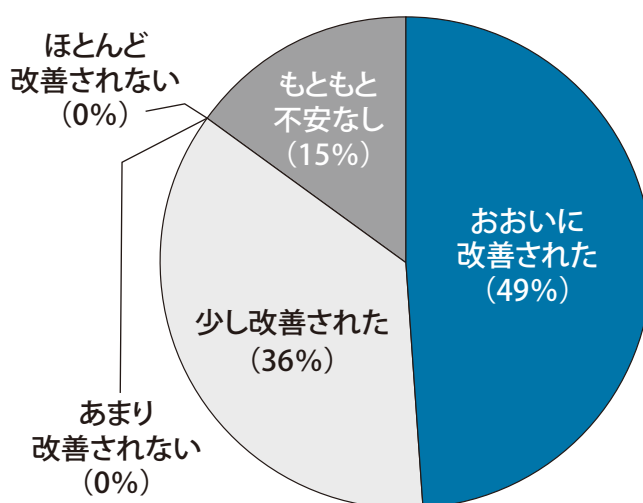

参加した8割の方が不安が改善できたと回答しました。不安や心配ごとは遠慮なくご相談ください。一緒に考えていきましょう。

ネウボラ事業の充実を図ります！

里都まち♡なかいネウボラは、利用者の声とともにますます充実を図るため、新たな支援事業の実施、既存事業の拡充を行います。

◎新規事業

○新生児聴覚検査費用の補助

新生児期に実施した聴覚検査の費用を上限10,000円まで補助します。また、聴覚検査に要した額が10,000円に達しない場合は、聴覚検査に要した額を補助します。

新生児1,000人のうち1〜2人は、生まれつき耳の聞こえにくさがあるといわれています。新生児の耳の聞こえの問題を早期発見することにより、専門の施設などで適切な支援を受け、心身の健やかな発達が望めます。

○オンデマンドバス利用助成事業

妊婦さんと産後1年以内の産婦さんがお出かけの際に利用できる中井町オンデマンドバスの回数券を最大5,000円分交付します。

母親父親教室、産後ケア、乳幼児健診や子育て支援センターなど、ちよつとしたお出かけの際にご活用ください。オンデマンドバスの利用には、事前に利用者登録が必要です。

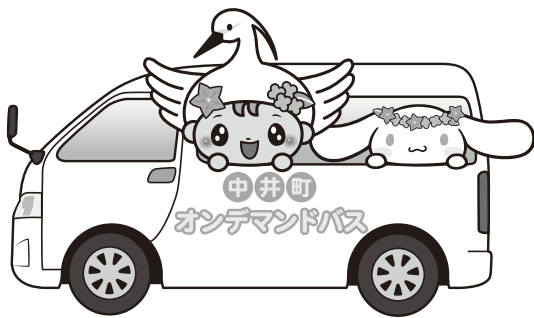

◎既存事業の拡充

○産婦健康診査費用補助券の増額

産婦健康診査費用を5,000円まで町が負担します。出産後間もない時期は、母親になったことによる環境の変化、育児の疲労などにより、産婦は心身の不調をきたしやすい時期です。このような時期のお母さんのからだところの健康状態を確認するため、健康診査を受けましょう。

○母親父親教室（産後）

産前に加え、産後の教室も両親2人揃って参加しやすい日曜日開催を始めます。（年3回）

「簡単ベビーマッサージ」や赤ちゃんの発熱などへの対応「ホームケア」について学ぶクラスです。

◆今年度の日曜開催の日程（5月分は終了）

詳細は、今後広報なかいでお知らせします。
 時 9月4日（日）9時30分〜
 令和5年1月22日（日）9時30分〜

○育児相談

隔月で開催していた育児相談を毎月開催とし、相談の機会を増やします。また、会場を井ノ口公民館以外に保健福祉センターでも行います。※奇数月は井ノ口公民館、偶数月は保健福祉センターで実施
 妊娠中のことや育児に関する相談を保健師・栄養士・助産師・保育士がお受けします。また、相談がない方でも、お子さんの体重身長を毎月測定でき、成長発達を確認できます。



◆直近の日程

時 7月27日（水）9時30分〜11時 場 井ノ口公民館和室
 対 就学前の子と親 持 母子健康手帳、バスタオル 申 不要

児童手当制度が一部変更されます！

児童手当の制度が一部見直され、令和4年6月分（10月支払い分）から児童手当の制度が一部変更になります。

今回の変更は、「児童手当法」の改正に伴うもので全国共通の変更となります。変更点は次の2点です。

問合せ

福祉課 ☎(81)5548

1. 所得上限限度額が設けられます

所得上限限度額が新設され、所得が限度額以上の世帯は、令和4年6月分から手当が支給されなくなります。

※手当が支給されなくなったあと、所得が下表の（2）未満となった場合には再び支給対象となりますが、改めて認定請求書の提出が必要になります。

◆前年所得と支給区分（下表を参照）

- ・（1）未満の人→児童手当（児童一人当たり月額 15,000 円～ 10,000 円）
- ・（1）以上、（2）未満の人→特例給付（児童一人当たり月額 5,000 円）
- ・（2）以上の人→**支給対象外**

◆所得制限・上限早見表

扶養親族等の数	（1）所得制限限度額		（2）所得上限限度額【新設】	
	所得額	収入額の目安	所得額	収入額の目安
0人	622万円	833万円	858万円	1,071万円
1人	660万円	875万円	896万円	1,124万円
2人	698万円	917万円	934万円	1,162万円
3人	736万円	960万円	972万円	1,200万円

※「収入額の目安」は、給与収入のみで計算しています。あくまで目安であり、実際は給与所得控除や医療費控除、雑損控除などを控除した後の所得額で確認します。

2. 現況届の提出が原則不要になります

毎年6月に提出していた現況届が原則不要になります。

ただし、一部受給者については引き続き現況届の提出が必要です。提出が必要な人へのみ、町から提出案内を送付します。

◆現況届の提出が引き続き必要な人

- ・離婚協議中で配偶者と別居している人
- ・配偶者からの暴力などにより、住民票登録が中井町以外の人
- ・支給要件児童の戸籍や住民票がない人（いわゆる無戸籍児童）
- ・法人である未成年後見人や、施設などの受給者の人
- ・その他、中井町からの提出の案内があった人



各種届出のお願い

次の変更事項があった人は必ず福祉課まで届け出てください。

- （1）児童を養育しなくなったことなどにより対象となる児童がいなくなったとき
- （2）町外に居住する配偶者や児童の住所・氏名が変わったとき
- （3）離婚し、一緒に児童を養育していた配偶者がいなくなったとき
- （4）受給者の加入する年金が変わったとき（3歳未満の児童がいる時のみ）
- （5）受給者が公務員になったとき

中井町情報公開制度の利用状況

町が保有する公文書を、皆さんの請求に応じて公開する情報公開制度の令和3年度における利用状況をお知らせします。

●公開請求件数 14件

●公開状況

公開したもの	3件
公文書の一部に個人名などが記載されていたため、その部分を除いて公開したもの	6件
非公開としたもの	0件
町が保有していないため不存在としたもの	5件

また、町が保有する自分の個人情報（自己情報）の開示などを求める個人情報保護制度の令和3年度における利用状況は、1件の開示請求がありました。町が個人情報を保有していないため不存在としました。
今後、より開かれた町政を推進するため、本制度をご利用ください。

制度の利用方法

公開請求の手続きは、役場2階の総務課情報公開窓口において、備え付けの公文書公開請求書に必要とする公文書名などを記入し提出していただきます。
請求後15日以内に公開可能かどうかご連絡します。公開決定となった場合は、情報公開窓口において公文書の閲覧または写しを受け取ることができます。

問合せ

総務課 ☎(81)1111

マイナンバーカード休日・夜間の申請、交付などのご案内

〜窓口に来庁される場合は、まずは事前予約を〜

開庁時間内に窓口へお越しいただけない方に、マイナンバーカードの申請、交付などの窓口を以下の日程で開庁します。マイナンバーカードに関する手続きは、混雑解消のため事前予約制となっております。申請・受け取りなどをご希望される方は、来庁希望日の3開庁日前までに必ずご予約をお願いします。

受付可能な手続き

- ・マイナンバーカードに係る手続き（申請、交付、電子証明書の更新）
- ・マイナポイントに係る手続き（入力サポート）

手続き場所

税務町民課窓口保険班（庁舎1階1番）の窓口

注意事項

- ・予約がない日は臨時開庁しませんので、手続きをご希望の方は必ず事前予約をお願いします。
- ・必要な持ち物などは、電話予約時にご案内します。

手続き一時停止のお知らせ

システムメンテナンスを左記の日程で行うため、この期間はマイナンバーカードに係るすべての手続き（転出入を含む）がご利用できません。

6月21日（火） 16時30分～17時15分

問合せ

税務町民課 ☎(81)1114

臨時開庁日

【夜間】 17時15分～19時30分	【休日】 9時～12時
7月6日、20日（水）	7月24日、31日（日）
8月3日、17日、31日（水）	8月7日（日）
9月7日、21日（水）	9月11日、25日（日）

町の文化財あれこれ 其の五十三

縄文の里、中井町

日本列島に人類が現れたのは約三万八千年前、後期旧石器時代の頃と言われています。更新世に始まり二百六十万年間続いていた第四紀氷河時代の最後の氷期が終焉を迎えようとしていた約一万六千年前、世界における人類の歴史は、旧石器時代から新石器時代へと移り変わりました。

その頃日本列島では、現在の北海道から沖縄本島にかけて居住していた旧石器時代人は縄文人として、約一万六千年前から約三千年前にかけて日本固有の縄文文化を築きあげていきました。

第四紀氷河時代は、氷床が発達する氷期とそれが後退する間氷期を周期的に繰り返してきました。最終氷期は一万年前に終わり現在は間氷期にあると言われています。間氷期は地球規模での温暖化が進み、列島を覆っていた針葉樹に代わって、堅果類植物のブナやクリ、ナラなどの落葉広葉樹や照葉樹が繁茂し、そしてこの植生の変化は縄文人の食料生活に大きく寄与しました。ただこの温暖化で氷床が溶け出し、百メートルに及ぶ大きな海面上昇が起こり、約七千年前には最大潮位（現在より四メートルほど高い位置）に達したと言われています。このため縄文人はより内陸や高台に移住することになりました。台地上に移り住んだ縄文人は、温暖化による豊かな植生を背景として、定住型の漁労・狩猟採集生活を営み、縄文早期には二万人前後であった人口は中期には二十六万人ほどに増加したと言われています。

そのような時代、中井町はどのような状況であったでしょう。中井町では松本上地区（松本大久保台遺跡）や境原（境大塚遺跡）、比奈窪（金地ヶ入）などの台地上で縄文早期（一万一千五百年前～七千年前）から中期（五千五百年前～四千四百年前）にかけての遺構や遺物が出土しています。

松本大久保台遺跡や比奈窪金地ヶ入では、縄文中期から後期にかけてのものと思われる集石や土坑、土器や石器などが発掘されています。また、境大塚遺跡は集落跡と見られ、縄文早期の堅穴住居跡や土坑、中期の頃と思われる集石や石器そして土器などが出土しています。



土器
(松本出土)

集石は多くの石を集約して加熱し肉などを焼いた調理施設と考えられています。また土坑は土を掘った跡の総称で墓穴であることが多いようです。そして土器は深鉢形の「勝坂」とよばれる形式が中心で、これは縄文中期における相模原市勝坂遺跡に由来するもので、当時関東地方西部から山梨県や長野県にかけて分布しました。複雑な文様や立体的かつ端正な作りは縄文土器の中でも優品と言われています。深鉢形には煮沸痕を有するものもあり、収穫時期が限られる堅果類の貯蔵や加熱調理するための器具として使用したと考えられます。またドングリやトチノミなどの堅果はアク抜きする必要があります。また、灰汁に漬けておく容器として用いられたとも考えられます。世界的に見て縄文時代の最初期に土器が普及した理由にはこうした事情があるものと考えられます。

やがて日本列島は寒冷化し堅果類植物が減少していくと、縄文人の人口も減少していきました。それとともに海岸線も後退し、現在の海面と同じ高さになりました（弥生海退）。これは氷床が溶け出して海水量が増大した後、大きく遅れて海洋底が徐々に沈降し、アイソスタシーの原理により海洋底のマントルが陸側に移動して陸域が隆起した結果と考えられています。海岸線が後退することで形成された沖積平野やがて農地となり、稲作を中心とした弥生時代が始まりました。

(文化財保護委員 廣澤瀧男)

健康・相談・案内・募集
スポーツや催しなどの情報をお届けします。
新型コロナウイルスの感染・拡大防止のため、掲載の行事などを中止・延期させていただく場合があります。予めご了承ください。

健康

タイトルに※がついている事業は令和4年度健康カレンダーと併せてご覧ください。

※母親父親教室(健康ポイント対象事業)

時 ①7月5日(火) 9時30分～11時30分
受付9時15分

時 ②7月19日(火) 13時30分～15時30分
受付13時15分

場 保健福祉センター3階集会室他

内 ①知って得るお産のこと、母乳のこと
②赤ちゃんのお風呂、産後の心と身体の変化、家族計画、妊婦疑似体験(パートナー対象)

対 妊婦さんとパートナー
他 託児あり(要申込)

申 6月28日(火)までに
健康課 ☎(81)5546

75歳元気アップ訪問

保健師、栄養士がご自宅を訪問し、健康づくりや介護予防、食生活に関する情報提供や健康相談、関連する町事業の紹介などを行います。

対 75歳の方(令和5年3月31日時点)
費 無料
他 対象の方には、誕生日により5月中旬と、9月中旬の2回に分けて、案内通知を郵送します。

相談

教育委員会とフリースクールなどによる不登校相談会

教育委員会とフリースクールなどが連携・協働し、不登校で悩む児童・生徒や保護者などを対象に相談会を行い、一人ひとりの社会的自立や学校生活の再開に向けた支援を行います。

時 6月11日(土) 13時～16時30分
受付12時30分～16時

場 県立青少年センター(横浜市西区)

内 不登校経験者の保護者による座談会、フリースクールなど活動紹介、個別相談会など

対 児童・生徒、保護者、教員など

費 無料
他 当日必要な配慮(筆談の対応など)がある方は左記へご相談ください。

申 不要

問 県教育委員会子ども教育支援課
☎045(210)8292

精神保健福祉相談

不眠、うつ、アルコール依存などこのころの不調に関する相談を、精神科医師と福祉職がお受けします。

時 6月14日(火)、7月12日(火)、8月9日(火) 13時30分から

※一人1時間程度(予約制)

場 足柄上合同庁舎4階

小田原保健福祉事務所足柄上センター

対 精神科にかかっていない方

問 小田原保健福祉事務所足柄上センター
保健予防課
☎(83)5111(内線432)

子育て相談室

お子さんの言葉の発達や、子育ての不安や悩み事など、子育ての相談に長年対応している温かな講師に相談してみませんか。

時 6月23日(木) 9時30分～12時

場 子育て支援センター

対 町内在住の子育て中の保護者

費 無料
講 東方郁子氏

申 6月21日(火)までに
子育て支援センター ☎(81)3365



りあん出張相談

時 7月5日(火) 14時～16時

場 保健福祉センター2階集団指導室

内 「相談支援センターりあん」による障がいに関する相談

申 前日までに

福祉課 ☎(81)5548

認知症に関する相談

もの忘れが多くなったと感じたり、認知症ではと気になるような行動や体調の変化に気が付いた方は、お気軽にご相談ください。接し方や対応方法など、家族の方からの相談も受け付けます。

時 7月20日(水) 9時30分～15時

場 保健福祉センター1階

地域包括支援センター

費 無料

申 前日までに

地域包括支援センター

☎(81)2441

健康相談

時 7月21日(木) 9時30分～11時30分

場 保健福祉センター

内 保健師・管理栄養士による病気の予防や健康づくりに関する相談

申 前日までに

健康課 ☎(81)5546

案内

第64回 水道週間

「大切な 水と一緒に 暮らす日々」

6月1日(水)から7日(火)は水道週間です。

中井町の水道水は100%町内の地下水で賄っています。新型コロナウイルスの感染防止にはうがい、手洗いが欠かせません。毎日蛇口をひねると出てくる水道水も限りある資源です。この機会に一人ひとりが水の尊さを見直し、水を大切にしよう心がけましょう。

問 環境上下水道課 ☎(81)3903

水道メーターの交換について

有効期限が満了となる水道メーターを交換します。対象者には事前にハガキにて通知してありますので、ご協力をお願いします。

時 6月1日(水)～6月30日(木)

「中27…」と刻印のあるもの

○施工業者

町が委託した給水装置工事事業者

○作業時間 15分程度

※作業中は断水します。
 無料(メーター交換)

・メーターボックス交換・高さ調整などを希望の場合は別に費用がかかります。

・屋外作業ですのでお留守の場合でも実施します。

問 環境上下水道課 ☎(81)3903

土地台帳・家屋台帳の閲覧廃止

6月1日(水)から、土地台帳・家屋台帳の閲覧は廃止しました。

町内の土地・家屋の登記情報については、横浜地方法務局西湘二宮支局、または、インターネット上で確認できる登記情報提供サービスをご利用ください。

問 横浜地方法務局西湘二宮支局

☎0463(70)1102

税務町民課 ☎(81)1113

6月定例会

6月7日(火)午前9時から、開会します。

傍聴は、新型コロナウイルス感染防止のため、傍聴席の感覚を空けています。テレビ中継もご活用ください。全日、湘南ケーブルテレビ102チャンネルで生放送しています。

議会日程はホームページをご覧ください。

問 議会事務局

☎(81)3905



インボイス制度説明会

令和5年10月1日から、消費税の仕入税額控除の方式として、適格請求書等保存方式(インボイス制度)が始まります。

事業者の方々の円滑な準備のため、制度の基本的な仕組みや登録申請手続きについて、説明会を開催します。ぜひご参加ください。

時 ① 6月16日(木) 10時～11時30分

② 6月21日(火) 16時～16時30分

③ 6月24日(金) 15時40分～16時10分

場 ① 小田原税務署3階会議室

② 小田原市民交流センターUMECO

会議室1・2

③ 小田原市民交流センターUMECO

会議室1

定 ① 先着20名

② 先着30名

③ 先着20名

申 小田原税務署法人課税第1部門

☎(35)4511

※音声ガイダンスに沿って「2」を選択、オペレーターが出たら「内線315」とお伝えください。

後期高齢者医療制度の基準収入額適用申請について

後期高齢者医療制度の

今まで、自己負担割合が3割と判定された方で、収入金額が一定金額未満の場合、「基準収入額適用申請」をしていたことで、1割負担としていましたが、令和4年度から、町で収入金額が確認できる方は、申請によらず1割負担とします。

なお、収入金額の確認ができない方には、6月中旬に申請書を送付します。

問 税務町民課 ☎(81)1114

電子申請・届出サービスをご利用ください

環境上下水道課窓口で行う手続きの一部を、スマートフォンなどインターネットを利用して行えます。夜間・休日でも24時間365日手続きできますので、ぜひご利用ください。

【利用可能な手続き】

- ① 給水装置使用開始届
- ② 給水装置使用休止届
- ③ 使用者変更届
- ④ 給水装置所有者変更届
- ⑤ 使用者・所有者等情報変更届
- ⑥ 給水目的変更届
- ⑦ 粗大ごみ収集申込書
- ⑧ 剪定枝等の収集およびチップ・薪の無料配布申込書
- ⑨ 犬の登録事項変更(死亡)届出書

※神奈川県および県内の市町村で共同利用する「神奈川県電子自治体共同運営サービス」を利用して行います。利用方法などについては町ホームページでご確認ください。

問 環境上下水道課 ☎(81)3903

HP https://www.town.nakai.kanagawa.jp/kurashi_tetsuzuki/

[kakushinsei_download/1140.html](https://www.town.nakai.kanagawa.jp/kurashi_tetsuzuki/kakushinsei_download/1140.html)



案内

住宅耐震診断・改修工事補助制度
のチラシについてお詫びと訂正

5月上旬に送付した固定資産税の納税通知書に同封しました住宅耐震診断・改修工事補助制度のチラシ内の記載に一部誤りがありました。お詫びして訂正します。

【訂正箇所】

補助対象となる建築物について、
(誤)平成56年 ↓ (正)昭和56年
まち整備課 ☎(81)3901

募集

中井町消防団員

現在、消防団員の80%以上がサラリーマン(被用者)です。土日が仕事の方もいますが、団員相互に協力し合い、可能な範囲で活動しています。

消防団の活動に興味のある方、入団を希望する方はお気軽にご連絡ください。

対 中井町に在住、または在勤で近隣市町に居住している人(年齢18歳~44歳)
問 地域防災課
☎(81)1110



水スポーツ

プールで運動不足解消
水中ウォーキング

運動をしようと思っても足腰の負担が気になってなかなか始められない、プールで運動をしてみたいけどきつかけがないという方に、泳がず、水中で膝や腰の負担を軽くして身体を動かす教室です。講師の指導で、水中でのステップやウォーキングなどを行います。

時 6月8日、22日、9月14日、28日、
10月12日、26日、11月9日、
令和5年1月11日、25日、

2月8日、22日、3月8日全日水曜

13時10分~14時50分

受付12時50分~13時10分

場 二宮町民温水プール

対 概ね65歳以上の町民

定 5名程度

費 年間8,000円程度の予定

他 事前払い(欠席など返金不可)

会場まで移動が困難な方はご相談ください。

申問 健康課 ☎(81)5546



リフレッシュ体操

気持ちよく身体を伸ばすストレッチ体操で子育て中の疲れをリフレッシュしましょう。

時 7月1日(金)10時15分~11時15分

場 子育て支援センター

対 町内在住の子育て中の保護者

定 12名 費 無料

講 山田美津江氏

日本スポーツ協会公認スポーツ指導者

物 ヨガマット、飲み物、タオル

他 託児あり(6名まで)

申問 6月30日(木)までに子育て支援

センター ☎(81)3365

里都まち♡掲示板

◆町民ゴルフ大会の開催

時 7月4日(月)7時30分~

場 平塚富士見カントリークラブ 平塚・大磯コース

対 町内在住、在勤の方

費 プレー費 9,780円(セルフプレー、昼食付き)

参加費 2,000円

他 個人参加の方は、下記で案内する説明会に参加費持参の上、ご出席ください。

また、新型コロナウイルスの感染拡大状況により、中止になる場合があります。

【説明会】

時 6月18日(土)19時~

場 井ノ口公民館2階研修室

申問 中井町ゴルフ協会事務局 原

☎090(2214)0571



里都まち♡掲示板は町民の皆さんの投稿コーナーです。サークルなどの部員募集やご近所情報など、写真付きで掲載します。詳細はホームページをチェック! 次の締め切りは、7月1日(金)

問 地域防災課
☎(81)1110



講座

里親講座

里親制度の理解を深めるために講座を開催します。ぜひご参加ください。

時 6月25日(土) 10時～12時

場 小田原合同庁舎 2DE会議室

内 ①里親制度説明

②施設で生活する子どもたちについて

③里親体験談

申問 小田原児童相談所里親担当

☎(32)8000

イライラを減らそう子育て練習講座

「子どもが言うことを聞かない」「毎日怒ってばかり」そんな子育て中のイライラを減らせるように、お子さんへの注意の仕方を練習してみませんか。

時 6月28日(火)、7月15日(金)

10時～12時

場 子育て支援センター

対 3歳以上のお子さんのいる保護者

定 6名 費 無料

講 子育て支援センター・子育て支援アドバイザー

物 筆記用具

他 託児あり

申問 6月27日(月)までに

子育て支援センター

☎(81)3365

第37回わかりやすい医学講話

時 7月2日(土) 13時30分～ 開場13時

場 大井町BIOTOP IA(ビオトピア)アリーナ

内 ①講演「がん・心臓病・脳卒中・呼吸器疾患の予防と怖いタバコの影響」
 ②講義と実技「心臓・血管を若々しく保つエクササイズ」

費 無料

講 ①水嶋春朔氏(横浜市立大学医学部教授)

②高垣茂子氏(かながわ健康財団健康運動指導士)

申問 左記の申し込みフォーム、または

電話でかながわ健康財団☎045(243)6933



観光・起業講座

「おもてなし力」を高めよう

中井町に来られる方が、気持ちよく町の良さを体験していただけるように、「おもてなし力」を高める講座を開催します。観光やおもてなしに興味がある方はぜひご参加ください。

時 7月25日(月) 18時30分～20時

場 農村環境改善センター研修室

対 商工関係者、観光やおもてなしに興味がある方

定 30名 費 無料

講 羽田耕治氏(横浜商科大学名誉教授、元JTB)

申問 7月22日(金)までにメール、または

電話で産業振興課☎(81)1115
 sangyou@town.nakai.kanagawa.jp

1市5町共催
 食生活改善推進員養成講座

「私たちの健康は私たちの手で」をスローガンに食生活改善推進員の養成講座を開催します。中井町では27人の推進員が、食育の推進に向けて活動しています。調理の基本、病気と食事、調理実習、献立作成などを学びます。

時 9月16日(金) 9時30分～11時10分

9月22日(木) 9時30分～13時

10月18日(火) 9時30分～12時20分

11月14日(月) 9時30分～11時40分

12月15日(木) 9時30分～12時10分

1月18日(水) 9時30分～12時

2月6日(月) 9時30分～12時

場 足柄上合同庁舎 4階

他 テキスト代、調理実習材料代などで自己負担あり。

申問 7月15日(金)までに健康課

☎(81)5546

新型コロナワクチン集団接種のご案内

6月に開催する集団接種は下記のとおりです。

時 ①6月11日(土)

9時～12時、13時30分～15時30分
 ※ファイザー社製ワクチン使用

②6月12日(日)

9時～12時、13時30分～16時
 ※武田/モデルナ社製ワクチン使用

場 農村環境改善センター

物 接種券一体型予診票、予防接種済証、身分証明書、お薬手帳(お持ちの方)

他 6月11日(土)は、事前予約が必要ですが、6月12日(日)は、18歳以上で3回目の方は、予約なしでも接種できます。

※予約なしの受付時間は、
 9時～11時30分、13時30分～16時

問 ワクチン接種推進チーム

☎(81)2710



オンデマンドバスの運行にご協力を

オンデマンドバスは、完全予約型の乗り合いバスです。次に予約されている方もいますので、予約時刻を過ぎましたら次の目的地に出発します。時間に余裕をもった利用にご協力いただくとともに、キャンセルが発生した場合は、速やかに予約デスクまでご連絡をお願いします。

問 オンデマンドバス予約デスク(企画課内)

☎(81)1120

イベント

わくわく広場

園庭を開放し、未就学児の親子同士が交流できる場を支援します。(自由遊び)

時 6月22日(水) 10時～11時

7月5日(火) 10時～11時

場 なかいほっとカフェ棟園庭

※雨天時はどんぐり棟遊戯室

物 帽子、タオル、水筒、着替え、マスク

着用

他 事前の検温をお願いします。

申 不要

問 なかいほっとも園 ☎(81) 1128

なかいほっとカフェ

認知症の方やご家族、地域の方などが認知症について理解を深めたり、交流ができる集いの場です。介護や認知症に関する相談もできます。

6月の行事予定 Event schedule

- 1水 無料法律相談 行政相談
人権相談 心配ごと相談
なかよしクラブ
3～4か月児・7か月児健康診査
- 2木 ハワイアンキルト教室③
- 3金
- 4土
- 5日 ミニススポーツデイ2022
- 6月
- 7火 定例議会
りあん出張相談
親子で楽しいリトミック
- 8水 幼児歯科教室・幼児歯科健康診査
なかいほっとカフェ
水中ウォーキング
ユニカール練習会
- 9木 育児相談
- 10金 健康づくりウォーク(せせらぎ公園)
地域福祉コーディネーター養成講座
- 11土 新型コロナワクチン集団接種
- 12日 新型コロナワクチン集団接種
ユニカール練習会
- 13月 はじめてのズンバ教室①
- 14火
- 15水 認知症に関する相談
ソラフラワー教室
なかよしクラブ
1歳6か月児健康診査
- 16木 健康相談
- 17金
- 18土
- 19日
- 20月 はじめてのズンバ教室②
- 21火
- 22水 離乳食講習会
わくわく広場
水中ウォーキング
- 23木 子育て相談室
パンづくり教室
- 24金
- 25土 普通救命講習
- 26日
- 27月 健康づくりウォーク(震生湖)
はじめてのズンバ教室③
- 28火 子育て練習講座
- 29水
- 30木

時 7月13日(水) 10時～11時30分

受付 9時45分～

場 なかい里都まちCAFÉ

内 レクリエーションなどで楽しく過ごします。

定 15名

費 300円程度(喫茶代)

申 7月5日(火)までに

健康課 ☎(81) 5546

親子でコンサート

小さい子がいるとなかなか聴くことができないピアノとヴァイオリンの生演奏を親子一緒に楽しめるコンサートです。

時 7月13日(水) 10時30分～11時15分

場 子育て支援センターホール

内 ピアノ 永井李枝氏
ヴァイオリン 熊谷真紀氏

対 町内在住の未就園児と保護者

定 12組(保護者のみ参加可) 費 無料

申 7月8日(金)までに、子育て支援

センター ☎(81) 3365

夏休み下水道教室

下水道への理解と関心を深めていただくため、微生物の観察、水質実験、下水処理場の見学などを実施します。

時 ①7月26日(火) 予備日7月27日(水)

②7月29日(金) 予備日8月2日(火)

③8月4日(木) 予備日8月5日(金)

④8月9日(火) 予備日8月10日(水)

9時30分～12時、13時30分～16時

場 ①扇町水再生センター(小田原市扇町)

②酒匂水再生センター(小田原市西酒匂)

③柳島水再生センター(茅ヶ崎市柳島)

④四之宮水再生センター(平塚市四之宮)

定 各30名程度 費 無料

物 室内履き

他 駐車場あり、動きやすい服装で、マスク着用

申 6月6日(月)から7月8日(木)までにホームページから

問 神奈川県下水道公社企画課

☎0463(55)7438

HP <http://www.kanagawa-swf.or.jp/>



公共施設電話番号(市外局番0465)

- 町役場(代表) ☎(81) 1111
- 井ノ口公民館 ☎(81) 3311
- 子育て支援センター ☎(81) 3365
- 足柄消防署中井出張所 ☎(81) 0858
- 松田警察署 ☎(82) 0110
- 足柄東部清掃組合(大井町) ☎(83) 1554
- 足柄上地区休日急患診療所(開成町) ☎(83) 1800



高齢者の総合相談 (当分の間、事前に電話連絡をお願いします)

介護に関する心配ごとや介護予防、生活に関するさまざまな相談
時 毎週(月)～(金) 8:30～17:15(土・日・祝日・年末年始を除く)
場 保健福祉センター1階 問 地域包括支援センター ☎(81) 2441

教育相談

(予約不要、電話・電子メール相談可)
中学生までの教育に関する相談

時 毎週(月)～(金) 8:30～17:15
問 教育課 ☎(81) 3906 kyouiku@town.nakai.kanagawa.jp
たんぼ教室(井ノ口公民館内) ☎(80) 0080

飲料水水質検査結果

先月実施した検査では、飲料水の水質に異常はありませんでした。詳細は、町ホームページか下記へお問い合わせください。

問 環境上下水道課水道班 ☎(81) 3903

電話で確認! 防災行政無線の放送内容を電話で確認できます。

防災行政無線 ☎(81)1117へ発信⇒放送内容自動再生
4日前までの放送を聞くことができます。お聞き漏らしの際はご利用ください。

在宅で療養中の方、高齢・介護施設のご担当者様



お薬のご要望・管理方法など

お薬のお悩みは、 なかいまち薬局にまずはご相談ください。

なかいまち薬局 ☎0465-20-3942

	月	火	水	木	金	土	日
午前	●	●	●	●	●	●	—
午後	●	●	●	●	●	—	—

FAX 0465-20-3943

営業時間

月～金曜 9:00～18:00
土 9:00～13:00



コースメニュー
初回1000円引き

泥配合のシャンプーで
ふわふわ

顔カット 1360円～

爪切り 550円～

シャンプー＆ブロー

トイプードル 2640円～

営業時間 10時から18時

中井町井ノ口2412-33

出張メニュー ご自宅に出張します。(町内限定)

(部分カット、爪切り、足裏・足回りカット、耳そうじ)

ご要望に合わせたお手入れメニューをおつくりしています。

ご相談ください。

おやつ・おもちゃ販売

送迎あり

ワンちゃんのシャンプー、トリミング

犬の美容室 MAKIRIKO



(予約電話070-1401-0402)

※お客様が安心してご利用できるよう一年以内に打たれている混合ワクチンと狂犬病ワクチンの接種証明書のご提示をお願いしています。

ハチ駆除のことなら

ハチ駆除屋 せきさん

<料金表>

ミツバチ ¥8000

アシナガバチ ¥10000

スズメバチ ¥13000



巣の大きさ、場所などにかかわらず
すべてコミコミ均一料金です。

電話:080-4460-6184

フェイスブックやってます。

戻りバチ保障あり、特典あり



なかい里都まち

CAFE

★6月から、中井中央公園の「水辺の広場」で、
毎日水遊びができます!(休園日を除く)

《9時30分～16時》

休憩の際には、CAFEにお立ち寄りください。

★6月の定休日

6日、13日、20日、27日

営業時間 10時30分～16時
(ラストオーダーは15時30分)

電話 0465-20-7393

住所 中井町比奈窪580(中井中央公園内)



@LINEお友達登録で、
50円引きクーポンをプレゼント♪

広告募集

広報なかいに広告
を載せてみませんか

【現在の空き状況】

縦65mm×横56mm(1箇所・2色刷り)

【広告掲載料(1か月当たり)】

町内の事業所 2,000円

上記以外 3,000円

詳細は町ホームページまたは下記まで
お問い合わせください。

問合せ

地域防災課 ☎81-1110



中井町建築組合

工事の事なら地元の
業者におまかせを!!

- 耐震工事
- 外壁塗装
- 内装工事
- 電気工事
- 屋根工事
- 外構工事
- リフォーム

(有)岩本設備工業

(有)及川板金工業

(株)小嶋板金工業

(有)福美塗装

(有)丸伸板金工業

早田板金工業

川口塗装

須藤建設

(株)小島総業

(有)中井電気

(有)成川設備工業所

(有)かとう建築

(株)荘司工務店

(株)峯尾鉄工所

(有)山本建設

【連絡先】中井町井ノ口754 担当:加藤

☎0465-81-5824

里都まち♡俳句

旅割の文字が競いて夏来る

城所孝子

地下足袋をはける健康風薫る

石黒雅風

母の日や久しく開かぬお針箱

與名本真生

楽しめるほどの貧乏冷奴

笹尾雅美

夏来るみなとみらいのショー・ウィンドー

長谷川昭放

行く春や一人の酒に少し酔ひ

安藤泰彦

たけのこ煮口いっぱい母の味

佐竹真琴

葉桜の木洩れ日やさし乳母車

池田ミツ子

母の日や心の電話かけてみる

岩谷五輪

茶畑の畝うねうねと夏に入る

水島すすむ

夏来る花屋の店先野菜苗

尾崎竹詩

おぼすて 姨捨の野にも山にも緑さす

足立和子

自転車をごぎて若葉の通学路

八木和子

人口の動き

(令和4年5月1日現在の人口と4月中の異動)

人口合計	9,076人(12人)
男	4,532人(6人)
女	4,544人(6人)
出生	2人 転入 34人
死亡	7人 転出 17人
世帯数	3,422世帯(9)

中井町の新型コロナウイルス

感染症の感染者数

(令和4年5月20日現在)

感染者数累計	548人
1か月の感染者数	38人
	(4月21日～5月20日)

引き続き感染症対策にご協力ください。町内の最新の感染者数は、町のホームページで確認することができます。



ゆとりくん

今月号はネウボラ事業について紹介しました。住んでみると当たり前のように感じますが、中井町は客観的に見ても子育て支援に手厚いなぁと改めて感じます。

少し話はそれますが、最近新しい趣味として、自宅の庭でお花や植木を育てるようになりました。自分が丹精込めて育てた植物に花が咲くと、なんともいえない喜びが得られて、自分の子どもを育てているような感覚になります。また、花が咲く前に枯れてしまったりすると、原因を調べたりして次に向けて対策を練ったり、いろいろと考えさせられます。

子育てでも試行錯誤の毎日。ささいなことでも不安なことは町にご相談ください。(R)

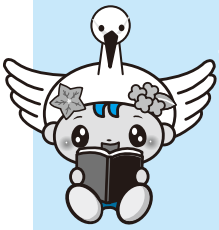

今月の新着図書 New books

農村環境改善センター図書室 ☎ (81) 3907

◆一般書◆

- ・夏の体温 (瀬尾まいこ)
- ・無明 (今野敏)
- ・農家が教える竹やぶ減らし (農山漁村文化協会)

◆児童書◆

- ・かみはこんなにくちゃくちゃだけど (ヨシタケシンスケ)
- ・たんぼぼのちいさいたねこちゃん (なかやみわ)
- ・香君 上・下 (上橋菜穂子)

井ノ口公民館図書室 ☎ (81) 3311

◆一般書◆

- ・マスカレード・ゲーム (東野圭吾)
- ・マイクロスパイ・アンサンブル (伊坂幸太郎)
- ・失敗しないためのジェンダー表現ガイドブック (新聞労連ジェンダー表現ガイドブック編集チーム)

◆児童書◆

- ・大ピンチずかん(鈴木のりたけ)
- ・十年屋 6 見習いのお時間です(廣嶋玲子)
- ・里山の生き物図鑑 所さんの目がテン! かがくの里×学研の図鑑LIVE(学研プラス)

多く貸し出されている本をピックアップ!

- ・女のいない男たち (村上春樹)
- ・元彼の遺言書 (新川帆立)
- ・ノラネコぐんだんラーメンやさん (工藤ノリコ)
- ・ないものねだるな (阿川佐和子)
- ・母の待つ里 (浅田次郎)
- ・その日まで (瀬戸内寂聴)
- ・白鳥とコウモリ (東野圭吾)
- ・シナモンのいっばいなぞなぞ (大泉書店)
- ・ルポ路上生活 (國友公司)
- ・季節の不調が必ずラク～になる本 (瀬戸佳子)

本の検索・予約はインターネットで♪

図書の検索や、おすすめの図書、貸出ランキングなどを見ることができます。図書の予約をすることもでき、貸出可能になったらメールでお知らせします。ぜひご利用ください!





4/17

スポーツ大会で大活躍



神奈川県立スポーツセンター（藤沢市）で行われた「神奈川県障害者スポーツ大会（陸上競技）」にて、安田剛さん（井ノ口）が悪天候の中にも関わらず見事な活躍をしました。

安田さんは日頃からリハビリテーションや練習に励み、ご家族や多くの仲間とともに日々を楽しく過ごしています。

- ◆ 記録【障害区分・年代別（50代男性）】
- 100m走…第1位（32秒2）
- ソフトボール投げ…第1位（36m61cm）

4/15

春の全国交通安全運動



4月6日から（水）15日（金）まで「春の全国交通安全運動」が実施され、中井町では15日を交通安全重点日とし、松田警察署および足柄交通安全協会にご協力いただき広報パレードを実施しました。また、町内主要交差点では自治会長、町交通指導隊、PTAなどの皆さまにご協力いただき、元気に登校する児童を見守っていただきました。

交通事故は予期せぬ時に起こります。心と時間にゆとりをもち、交通事故には十分注意しましょう。

4/20

シナモロールが「なかい応援大使」に就任



就任式



木之花保育園



なかいこども園

サンリオの人気キャラクター「シナモロール（愛称：シナモン）」が中井町の応援大使に就任し、中井町役場で行なわれた就任式に来てくれました。

同日、木之花保育園となかいこども園をシナモロールとなかまるが訪問し、園児たちと写真撮影会を行いました。シナモロールにお手紙を書いた園児がいるなど、この日を心待ちにしていた園児たちの笑顔で溢れました。

© 2022 SANRIO CO., LTD. APPROVAL NO. L631095

町の最新情報をつぶやき中



中井町公式



twitter

町の最新情報を直接届けます



中井町公式



LINE

町の各種情報を掲載



中井町ホームページ

町のインスタ映えを撮影中
#中井町フォトコン2021



中井町公式



Instagram

町の最新情報を更新中



中井町公式



facebook

里都まちなかいい
をアプリで配信



マチイロ