

天然芝で思いっきり遊ぼう♪

現在、中井中央公園多目的広場の半面を芝生化しています。
9月に行われた無料開放デーには、親子で気持ち良さそうに
遊ぶ姿が多く見られました。(一般開放は11月を予定)

特集

P.2-3
P.4-8

ねんりんピックかながわ2022

令和3年度決算報告



もうすぐ開催!

ねんりんピック かながわ 2022



11月12日(土)～15日(火)

問合せ 生涯学習課 ☎(81)3907

里都まち広報 なかい10月号

目次

2-3	特集 ねんりんピックかながわ
4-8	特集 令和3年度決算報告
9-13	里都まちニュース
14	文化財あれこれ
15-20	インフォメーション
21	新着図書 俳句
22	里都まちレポート

ねんりんピック(全国健康福祉祭)とは

「ねんりんピック」の愛称で親しまれている「全国健康福祉祭」は、60歳以上の方々を中心とした健康と福祉の祭典です。スポーツ・文化の交流大会を中心に多彩な関連イベントが開催されます。

今年度の第34回大会神奈川・横浜・川崎・相模原大会(ねんりんピックかながわ2022)では、県内各地で32種目が開催され、中井町では、川崎市、秦野市と合同で軟式野球の交流大会を開催します。全国各地から出場選手が訪れるイベントです。皆さんの応援で大会を盛り上げましょう!

約60万人が参加します

ねんりんピック期間中は、全国から訪れる選手・監督・関係者をはじめ、延べ約60万人が参加すると想定されており、各種目会場となる市町村には、全国から大勢の方が訪れます。中井町では、県外から5チーム、県内から1チームが交流試合を行う予定です。

軟式野球交流大会 日程

開始式 中井中学校体育館 ※関係者のみで実施

11月12日(土) 17時10分～18時 中井中学校体育館

交流試合 中井中央公園

11月13日(日) 11時～17時 1回戦

11月14日(月) 11時～17時 準決勝・交歓試合

11月15日(火) 11時～12時30分 決勝戦

表彰式 中井中央公園

11月15日(火) 12時45分～13時30分

※ねんりんピック開催中は、野球場の駐車場は関係者用となりますので、一般の方はその他の駐車場をご利用ください。



交流試合・表彰式は、どなたでも観戦・見学することができます。ご来場の皆さまに、ねんりんピックオリジナルグッズを配布します!



オリジナル缶バッジ

未病改善コーナー

高齢期の虚弱「フレイル」に関する簡易チェックや、全身のバランスを測定する「からだバランスチェック」などを無料で実施します。

開催日時

11月13日(日)

10時30分～15時

11月14日(月)

10時30分～14時30分

※「からだバランスチェック」は14日(月)のみ



おもてなしコーナー

中井町ブランド認証品を使ったジュースなどを無料でふるまいます。

開催日時

11月13日(日)

11月14日(月)

両日 10時～14時

主なメニュー(なくなり次第終了)

- ・緑みかんシロップのジュース
- ・山口トマト使用メンチカツバーガー など



各交流大会の開催種目と開催地

各種目の詳細は神奈川県ねんりんピックホームページでご確認ください。

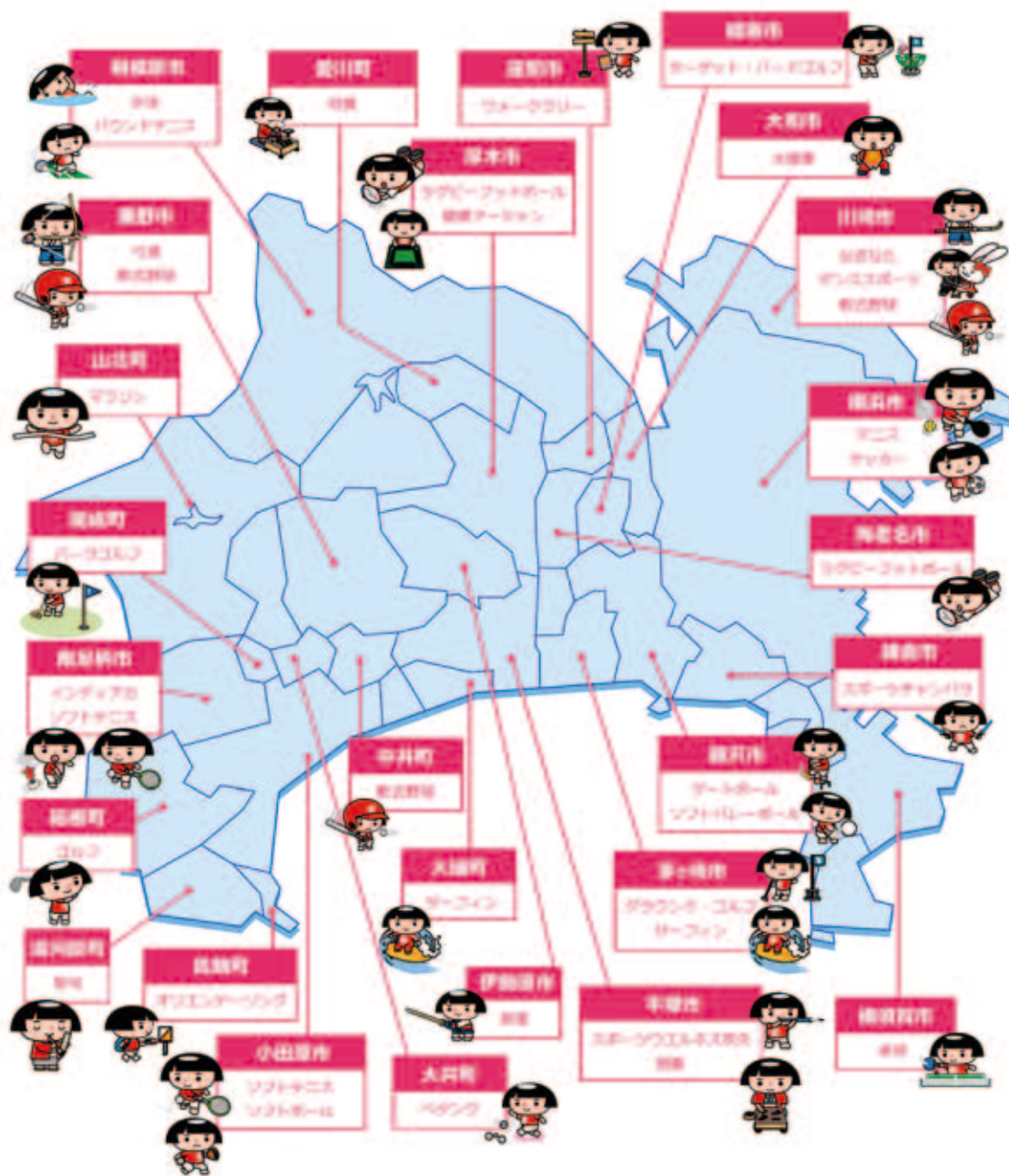

中井町から「ねんりんピック」に出場される選手

中井町民の7人が、それぞれの種目で神奈川県代表選手として、ねんりんピックに出場します。頑張ってください！

- ★パークゴルフ 加藤 国重さん
- ★テニス 武間 恵洋さん
- ★ソフトテニス 多田 貴美代さん
- ★スポーツチャンバラ 金子 茂さん
- 林 悦司さん
- 高橋 ヒロ子さん
- 加賀美 悦子さん



出場選手が表敬訪問されました

令和3年度

決算報告

問合せ

総務課 ☎(81)1111

我が国の経済情勢は、新型コロナウイルス感染症の影響により、断続的に緊急事態宣言などが発出される中で力強さを欠いてきましたが、宣言の解除以降は、徐々に持ち直しの動きが見られました。しかし、オミクロン株の感染拡大やウクライナ情勢の悪化などの影響から、今後の先行きは不透明な状況にあります。

このような状況の中、町民の安全・安心な生活を守るため、国の臨時交付金などを活用し、感染症拡大防止や地域の経済支援などの必要不可欠な施策を実施しました。

また、第六次中井町総合計画後期基本計画の初年度にあたる令和3年度は、あらためて町の将来像である「一人ひとりが主役！魅力育む里都まち♥なかい」を目指して、「活力」「快適」「安心」の3つの基本理念を基軸とし、事業を推進してまいりました。

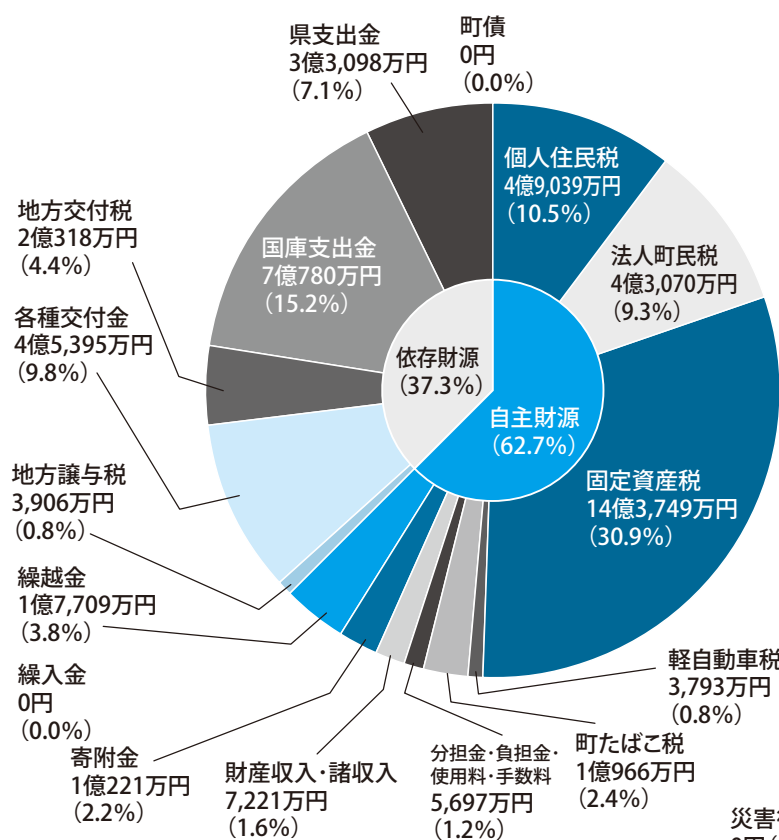

歳入

46億

4,962万円

町民一人当たり
51万2,976円

歳出

42億

6,760万円

町民一人当たり
47万829円

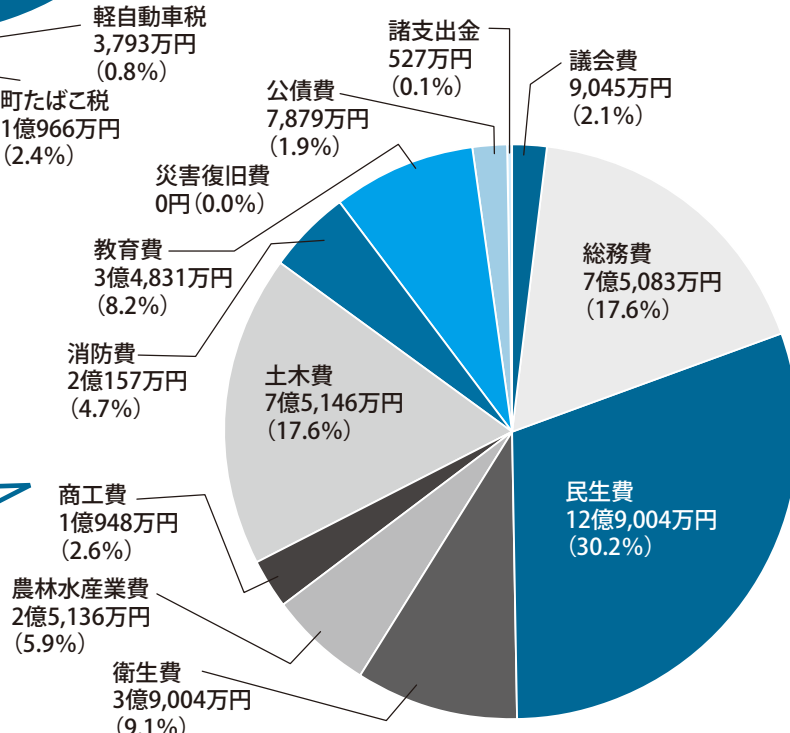



なかまるさん家の家計簿

令和3年度の一般会計決算を1万分の1にして、家計簿に例えてみました。

収入			支出		
465,000円			426,800円		
100.0%			100.0%		
○給料	424,100円	91.2%	○食費(人件費)	95,500円	22.4%
基本給(町税)	250,600円	53.9%	○生活費(物件費)	69,700円	16.3%
諸手当 (国県補助金・譲与税など)	173,500円	37.3%	○医療費・教育費(扶助費)	63,400円	14.9%
○パート収入 (使用料負担金・寄附金)	16,000円	3.4%	○家の改築・庭や畑の整備 (建設事業費)	61,300円	14.4%
○家賃収入(財産収入・諸収入)	7,200円	1.6%	○車などの修理(維持補修費)	3,300円	0.8%
○ローン借り入れ(町債)	0円	0.0%	○ローン返済(公債費)	7,900円	1.8%
○預金引出(繰入金)	0円	0.0%	○子どもへの仕送り(繰出金)	35,000円	8.2%
○前月からの繰越金(繰越金)	17,700円	3.8%	○預金(積立金)	12,900円	3.0%
			○税金・保険料など(補助費など)	77,800円	18.2%

※歳出は、教育や防災など、どういった目的に使われたのかを示す目的別(4ページのグラフ)と、人件費や委託費など、どういった性質に使われたのかを示す性質別(上記の家計簿)で集計しています。

中井町のローン残高・預金残高ってどのくらいあるの？

会計別のローン残高(町債残高)

令和3年度末残高

- 一般会計 4億1,707万円
- 水道会計 3億4,368万円
- 下水道会計 22億3,954万円

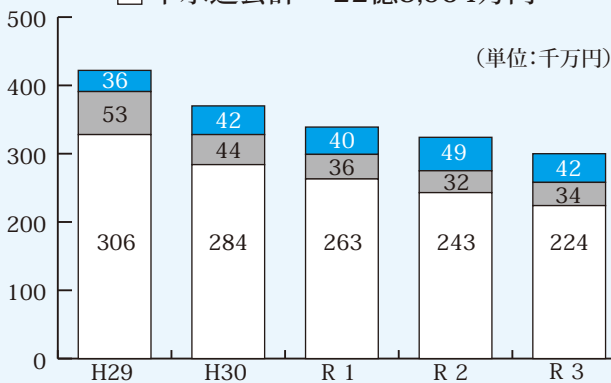

会計別の預金残高(基金残高)

令和3年度末残高

- 一般会計 25億3,590万円
- 財政調整基金 16億5,946万円
- 公共施設建設準備積立基金 8億1,788万円
- その他基金 5,856万円
- 特別会計 2億5,195万円
- 国民健康保険特別会計 1億7,292万円
- 介護保険特別会計 7,903万円

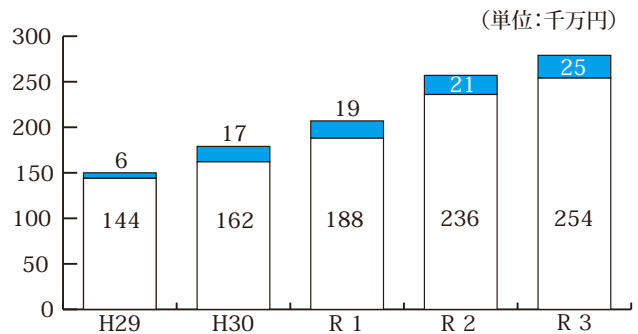

財政力指数ってなんだろう？

基準財政収入額を基準財政需要額で除して得た指数で、財政力指数が高いほど財源に余裕があるとされています。財政力指数が「1」を下回ると、普通交付税の交付を受けることができます。なお、令和3年度は、都道府県を含む全国1,765団体で1,711団体が交付を受けました。

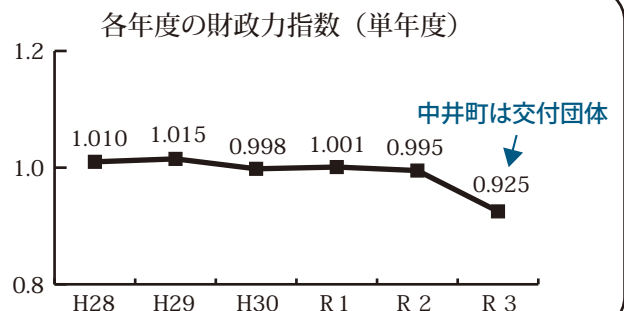

実施した主な事業

民生費 12億9,004万円



- なかいこども園運営事業 7,293万円
保育と教育を一体的に提供し、心身ともに健やかな「中井っ子」の育成に努めました。また、さくらんぼ棟(旧幼稚園舎)の屋上防水工事をを行いました。
- 臨時特別給付金給付事業 1億1,403万円
- 小児医療費助成事業 2,230万円
- 国民健康保険特別会計への繰出 8,182万円
- 介護保険特別会計への繰出 1億4,583万円
- 後期高齢者医療事業特別会計への繰出 2,066万円

総務費 7億5,083万円



- ホームページ改修事業 616万円
誰もがホームページに柔軟にアクセスできるよう、情報へのたどりつきやすさ、わかりやすさなどの機能性を向上させ、ウェブアクセシビリティおよびスマートフォン対応など、利便性の向上を図りました。
- 役場庁舎防水壁築造工事 875万円
- 生活交通維持対策事業 (オンデマンドバス実証運行など) 2,503万円

土木費 7億5,146万円



- 厳島湿生公園の管理運営事業 1億4,026万円
来園者の安全確保、公園の魅力向上のため、2か年をかけて行った老朽化した木道の改修が完了しました。
- 町道維持改良事業 1億3,017万円
- 橋りょう長寿命化事業 1,098万円
- 都市マスタープラン策定事業 637万円
- 中井中央公園管理運営事業 8,186万円
- 下水道事業会計への補助 2億8,000万円

衛生費 3億9,004万円



- 予防接種事業 1億2,063万円
新型コロナワクチンをはじめ、予防接種法に基づく定期予防接種や高齢者肺炎球菌ワクチン、成人風しんワクチンなどの接種事業を行いました。
- 妊娠・出産包括支援事業 850万円
- がん検診事業 1,049万円
- 広域ごみ処理事業 8,091万円
- 水道事業会計への補助 1,348万円

令和3年度に

消防費 2億157万円



- 防災対策事業 2,031万円
マンホールトイレの設置や防災資機材の購入など、防災対策の充実を図りました。
- 常備消防運営事業 1億4,347万円

農林水産業費 2億5,136万円

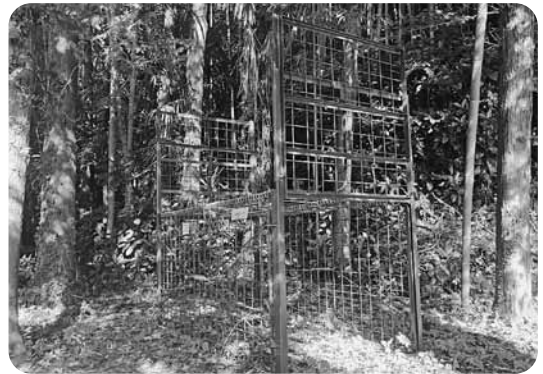

- 有害鳥獣駆除事業 581万円
- 農道整備事業 3,335万円
- 地籍調査事業 1,655万円
- 水源の森林づくり事業 6,985万円

教育費 3億4,831万円



- 情報教育事業 1,810万円
児童・生徒一人ひとりがICT端末を効果的に活用できる学習環境や授業の充実を図りました。
- 外国人講師設置事業 818万円
- 里都まち
スポーツプロジェクト事業 33万円

商工費 1億948万円



- ふるさと納税推進事業 4,619万円
中井町へのふるさと納税を促進し、地元特産品を寄附者へ返礼することで、町の魅力発信、町内産業の活性化を図りました。
- 中小企業振興事業 2,642万円
- 里都まち交流拠点施設運営事業 607万円

議会費ほか

- 議会費 9,045万円
- 諸支出金 527万円

公債費

- 町債の返済 7,879万円

中井町の家計(財政)って健全なの?

「地方公共団体の財政の健全化に関する法律」により、財政の健全性を判断するための4つの指標(健全化判断比率)と公営企業ごとに経営状況を明らかにする指標(資金不足比率)を公表します。令和3年度における中井町の各比率は、どれも赤字額がなく基準値内であり、健全な状態でした。(単位:%)

指標	指標の説明	町の比率	早期健全化基準	財政再生基準	
健全化判断比率	実質赤字比率	標準的な収入に対する一般会計の赤字の割合	—	15	20
	連結実質赤字比率	標準的な収入に対する全会計の赤字額、資金不足額の割合	—	20	30
	実質公債費比率	一般会計が負担する借金の返済額やこれに準ずる額の割合	0.9	25	35
	将来負担比率	一般会計が将来負担すべき借金の残高やこれに準ずる額の割合	—	350	—
資金不足比率 (水道・下水道事業)	事業の規模に対する公営企業会計の資金不足額の割合	—	経営健全化基準 20	—	

※各比率が一定の基準を超えると、財政健全化計画を策定して県や国への報告が必要になり、総務大臣の許可を得なければ地方債が発行できなくなる場合があります。

特別会計・企業会計決算報告

町には、一般会計のほかに、特定の目的のために設けられた特別会計と下水道・水道事業のための公営企業会計があります。ここでは、それら各会計の決算額を報告します。

会計区分	各会計の説明	決算額
国民健康保険事業特別会計	万一の病気やけがに備え、加入者が保険税を負担し、医療費などの給付を行う相互扶助制度です。	歳入 11億6,210万円 歳出 11億5,922万円 差引 288万円
介護保険事業特別会計	介護を社会全体で支え、必要な方に介護サービスを提供し、介護予防や生活支援を行う事業です。	歳入 8億7,884万円 歳出 8億2,543万円 差引 5,341万円
後期高齢者医療事業特別会計	75歳以上の高齢者などを対象とした医療制度で、現役世代と高齢者がともに支え合う仕組みとなっています。	歳入 1億6,209万円 歳出 1億6,064万円 差引 145万円
下水道事業会計	家庭などから流れ出る汚水を排除し、生活環境の向上を図るための下水道を整備する事業です。 ※資本的収支の不足は、損益勘定留保資金、減債積立金などにより補てんしました。	収益的収入 5億6,488万円 収益的支出 4億6,490万円 純利益 9,998万円 資本的収入 9,015万円 資本的支出 2億8,620万円 不足額 1億9,605万円
水道事業会計	水道を供給する事業です。 ※資本的収支の不足は、損益勘定留保資金や建設改良積立金、減債積立金などにより補てんしました。	収益的収入 3億5,656万円 収益的支出 2億4,272万円 純利益 1億1,384万円 資本的収入 6,000万円 資本的支出 1億4,382万円 不足額 8,382万円

なかいこども園・木之花保育園 園児募集

令和5年4月入園児を募集します。

問合せ 福祉課 ☎(81)5548

中井町内の施設について

●なかいこども園 幼保連携型認定こども園

☎(81) 1128 (井ノ口1996-1)
募集園児↓1号、2号(新2号)、3号認定の子ども

●木之花保育園 保育所

☎(81) 0243 (遠藤327)
募集園児↓2号、3号認定の子ども

認定の種類

入園申込みには、施設での手続きと併せて、教育・保育の必要性に応じた「教育・保育認定」、または「子育てのための施設等利用給付認定」を受けるための手続きが必要です。

認定区分	対象となる子ども
1号認定	満3歳以上の就学前の子ども (2号・新2号認定を除く)
2号認定 (新2号認定)	満3歳以上で保護者の労働や疾病などにより、 保育を必要とする子ども (2号認定は保育園部分、新2号認定は幼稚園部分を利用する子ども)
3号認定	満3歳未満で保護者の労働や疾病などにより、 保育を必要とする子ども

すでに町内・町外の施設に入園している方へ

令和5年4月以降も同じ施設へ継続して入園を希望する方は、今回の募集期間中に手続きをする必要はありません。別途継続入所の申込について通知します。

ただし、令和5年4月以降にはかの施設へ入園を希望する方は、今回の募集期間内に手続きをしてください。
※町外の認可施設に入園を希望する場合は、福祉課へお問い合わせください。

なかいこども園(2・3号認定) 木之花保育園への入園手続き

●申込書類の配布

10月17日(月)～ 福祉課、なかいこども園、木之花保育園で配布開始

- ①教育・保育給付認定(現況)申請書
- ②施設入所申込書
- ③保育所入所調査票
- ④就労証明書など、お子さんを日中家庭で保育できない状態を証明できる書類

以上の書類について、お子さんごとに各1部必要です。

※町ホームページからダウンロード可

●申込み先

11月1日(火)～15日(火)

申込書類を持参のうえ、福祉課にて申込み

※郵送での受付は行いません。

※木之花保育園は施設への申込みも必要です。

申込者に対して、木之花保育園は12月、なかいこども園は令和5年1月に面接を行う予定です。

●入所基準

保育所等に入園できる基準は、就労や出産前後、病気などの理由により、家庭でお子さんを保育できない場合に限ります。

詳細については、申込書と一緒に配布する資料をご覧ください。

●入所対象児

生後6か月以降のお子さん

入園説明会・入園願書配布(なかいこども園)

日時 11月2日(水) 10時～
場所 井ノ口公民館 講堂

対象 入園を希望するお子さんの保護者
持ち物 上履き、筆記用具

その他

- ・新型コロナウイルス感染症感染予防のため、説明会への参加は各家庭1人までとします。
- ・1号・新2号認定を希望される方は入園願書を配布しますので、必ずご参加ください。

なかいこども園(1号・新2号認定)への入園手続き

●入園願書の受付・入園面接

日時 11月22日(火) 13時～

場所 なかいこども園

対象 入園を希望するお子さんと保護者

持ち物 入園願書、各自上履き、筆記用具

その他

- ・新2号認定を希望される方は、入所決定後に次の書類を福祉課へ提出する必要があります。
- ①子育てのための施設等利用給付認定申請書
- ②就労証明書など、お子さんを日中家庭で保育できない状態を証明できる書類

- ・新型コロナウイルス感染症感染予防のため、面接へ参加される保護者は1人までとします。
- ・面接の時間を入園願書の配布時にお知らせしますので、指定の時間にお越しください。

入園願書の受付および入園面接日に都合のつかない方は、直接なかいこども園にご連絡ください。

10月30日(日)は中井町長選挙の投票日です

問合せ

中井町選挙管理委員会 ☎(81)1111

11月13日(日)に任期満了となる中井町長選挙が次のとおり行われます。

告示日(立候補者届出日) 10月25日(火)

投票日時 10月30日(日) 7時～20時

投票場所

投票場所は、お住まいの地域ごとに異なります。お手元の「投票所入場券」をご確認いただき、指定された投票所での投票をお願いします。投票所入場券は、10月25日頃に世帯全員分を記載したハガキを発送予定です。



- 第1投票所 中井町役場 町民ホール
 - 第2投票所 井ノ口小学校 屋内運動場(体育館)
 - 第3投票所 境コミュニティセンター 生涯学習室
 - 第4投票所 中村下会館 遊戯室
- ※選挙当日は、決められた投票所以外では投票できません。
 ※入場券がなくても投票はできますので、「投票所入場券」を紛失した場合やお手元に届かなかった場合は、投票所で係員に申し出てください。

投票できる人

投票できる人は、次の要件をすべて満たす人です。ただし、一定の欠格事項に該当する人は除きます。

- ①平成16年10月31日までに生まれた人
 - ②令和4年7月24日までに転入届を出したか、または住民票が作成された人で、投票日まで引き続き中井町の住民基本台帳に登録されている人
- ※入場券が届いた人でも、投票前に他市区町村に転出した場合は投票できません。

選挙公報

立候補した候補者や政党の政見などを記載した選挙公報は、10月28日(金)に新聞折込にて各家庭へ配布予定です。選挙公報については、各投票所、町内各公共施設、金融機関でも配布しているほか、町ホームページでもご覧いただくことができます。

期日前投票

投票日当日、次のことが見込まれる場合は、期日前投票をすることができます。

- ① 職務または業務(仕事、家事、学業、冠婚葬祭など)に従事することが見込まれる。
 - ② 右記以外の用事(旅行、買い物、レジャーなど)で、投票場所の区域外に滞在することが見込まれる。
 - ③ 病気、負傷、出産、身体障害などのため歩行が困難であることが見込まれる。
 - ④ 住所移転のため、他の市区町村に居住することが見込まれる。
 - ⑤ 天災または悪天候により投票所に到達することが困難であることが見込まれる。
- ※感染症対策で期日前投票を行う場合は⑤の理由となります。

投票期間 10月26日(水)～29日(土)

投票時間 8時30分～20時

投票場所 中井町役場 3階大会議室
持ち物 投票所入場券

※投票所入場券が開始日に届いていない場合や、紛失された場合でも、選挙人名簿に登録されていれば投票できますので、投票所で係員に申し出てください。

※期日前投票を行う際は、12ページの請求書兼宣誓書の記入・提出が必ず必要になります。



不在者投票

選挙期間中に投票所、または期日前投票所にお越しになれない方は、次の方法により投票することができます。不在者投票を希望する場合は**10月26日（水）「必着」**までに町への申請が必要です。

○他市区町村での不在者投票

投票日当日に、出張などにより他市区町村に滞在する場合には、町選挙管理委員会から事前に投票用紙などの交付を受けた上で、滞在地の市区町村選挙管理委員会にて不在者投票ができます。

○入院（所）中の人の不在者投票

都道府県の選挙管理委員会指定の病院や老人ホームなどに入院（所）中の人は、病院長などに不在者投票をしたい旨の申し出をすれば、院長などの管理のもとで投票することができます。

詳しくは、入院（所）中の病院や老人ホーム、町選挙管理委員会におたずねください。

○郵便による不在者投票

一定の要件に該当する身体障害者手帳もしくは戦傷病者手帳をお持ちの人、または要介護5の介護保険被保険者証をお持ちの人で、選挙管理委員会からあらかじめ「郵便投票証明書」の交付を受けた人は、在宅のまま投票することができます。郵便投票証明書の交付には事前の申請、審査が必要になりますので、希望する方は、お早めに町選挙管理委員会へご連絡ください。

開票日

開票は、10月30日（日）21時から、農村環境改善センター多目的ホールで行います。

開票はどなたでもご覧いただけますが、観覧の際は最少人数でお越しいただくなど、感染症対策にご協力をお願いします。

感染症対策へご協力をお願いします

○投票にお越しの際には

- ・投票所では、密を避けるため、投票間隔の確保、会場への入場制限などを行う場合があります。
- ・ご家族で投票へお越しの際にも、投票所へは一人ずつお入りいただき、お連れさまについては会場外でお待ちいただくなどご協力をお願いします。

○投票にあたっては

- ・投票所では、マスクの着用、入場時の検温、手指消毒、咳エチケットの徹底、帰宅後の手洗い、うがいなど感染症対策へのご協力をお願いします。
- ・投票用紙への記入にあたっては、投票所にて使い捨てエンピツを配布します。書きにくい場合などは、消毒済みの筆記用具を貸与しますので、希望する場合は投票所で係員に申し出てください。

※持参した筆記用具（黒いエンピツに限る）での記入も可能です。

○コロナ陽性者となってしまった場合には

- ・病院や施設に入院（所）している場合には、「不在者投票制度」を利用することができます。
- ・ホテル療養、自宅療養などの指示により外出が制限されている方には、「特例郵便等投票制度」を利用することができます。詳しくは、町選挙管理委員会へお問い合わせください。

○濃厚接触者になってしまった場合には

- ・濃厚接触者の投票のための外出については、「不要不急の外出」に該当しないため、投票所で投票することができます。
- ・濃厚接触者の方についても期日前投票の利用はできますが、選挙投票日前に検査結果が出る場合などは、陰性の確認後にご来場いただくなど、ご協力をお願いします。

期日前投票には、入場券に加え「請求書兼宣誓書」が必要です

期日前投票にお越しの際は、1人につき1枚、請求書兼宣誓書の提出が必要です。記入例のとおり①～⑤をご記入いただき、切りはなしてからお持ちください。

用紙が足りない場合はコピーしてお使いいただくか、期日前投票所で配布する用紙をご利用ください。

記載されている住所	氏名(フリガナ)	生年月日	投票区	名簿番号	整理番号
中井町比奈窪56	ナカイ タロウ 中井 太郎	明・大・昭・平 60年 8月9日			
請求書 (兼宣誓書) 私は、令和4年10月30日執行の中井町長選挙の当日、次の期日前投票又は不在者投票の理由に該当する見込みです。 ①住所(中井町～) ②氏名(フリガナ) ③生年月日 なお、不在者投票の場合は、併せて投票用紙及び投票用封筒の ④当日投票に来れない理由に✓ ※感染症対策は「天災又は～」に✓ ⑤期日前投票を行う日 上記は、真実であることを誓います。 令和4年10月〇〇日			このスペースは 記入不要です。		
理由 (該当する□に✓を記入してください。) <input type="checkbox"/> 仕事、学業、その他()に従事 <input type="checkbox"/> 用事、レジャー等のため、他の市区町村又は投票区域外に外出、旅行、滞在 <input type="checkbox"/> 病気、負傷、出産、身体障害等のため歩行が困難 <input type="checkbox"/> 住所移転のため、他の市区町村に居住 <input checked="" type="checkbox"/> 天災又は悪天候により投票所に到達することが困難 上記は、真実であることを誓います。 令和4年10月〇〇日					

選挙人名簿に記載されている住所	氏名(フリガナ)	生年月日	投票区	名簿番号	整理番号
		明・大・昭・平 年 月 日			
請求書 (兼宣誓書) 私は、令和4年10月30日執行の中井町長選挙の当日、次の期日前投票又は不在者投票の理由に該当する見込みです。 なお、不在者投票の場合は、併せて投票用紙及び投票用封筒の 交付を請求します。			交付及び投票場所 表示		
理由 (該当する□に✓を記入してください。) <input type="checkbox"/> 仕事、学業、その他()に従事 <input type="checkbox"/> 用事、レジャー等のため、他の市区町村又は投票区域外に外出、旅行、滞在 <input type="checkbox"/> 病気、負傷、出産、身体障害等のため歩行が困難 <input type="checkbox"/> 住所移転のため、他の市区町村に居住 <input type="checkbox"/> 天災又は悪天候により投票所に到達することが困難 上記は、真実であることを誓います。 令和4年10月 日			理由 1 2 3 5 6 点・代		

選挙人名簿に記載されている住所	氏名(フリガナ)	生年月日	投票区	名簿番号	整理番号
		明・大・昭・平 年 月 日			
請求書 (兼宣誓書) 私は、令和4年10月30日執行の中井町長選挙の当日、次の期日前投票又は不在者投票の理由に該当する見込みです。 なお、不在者投票の場合は、併せて投票用紙及び投票用封筒の 交付を請求します。			交付及び投票場所 表示		
理由 (該当する□に✓を記入してください。) <input type="checkbox"/> 仕事、学業、その他()に従事 <input type="checkbox"/> 用事、レジャー等のため、他の市区町村又は投票区域外に外出、旅行、滞在 <input type="checkbox"/> 病気、負傷、出産、身体障害等のため歩行が困難 <input type="checkbox"/> 住所移転のため、他の市区町村に居住 <input type="checkbox"/> 天災又は悪天候により投票所に到達することが困難 上記は、真実であることを誓います。 令和4年10月 日			理由 1 2 3 5 6 点・代		

五・七・五に思いを込めて 男女共同参画川柳を募集します!

第2回

誰もが性別に縛られず、一人ひとりの個性と能力が発揮できて、自分らしく生きていける男女共同参画社会について、川柳で思いを表現してみませんか。

家庭や学校、職場、地域など、日々の暮らしの中で、あなたが体験した、感じた、考えた男女共同参画に関する気づきや疑問など、五・七・五の川柳に詠んでお寄せください。

問合せ 地域防災課 ☎(81)1110

応募資格

中井町在住、在勤の方、町内事業者、町内で活動している方

募集期間

11月30日(水)まで

応募規定

- ・他のコンテストに応募していない未発表作品
- ・おひとりにつき3点まで
- ・応募作品の著作権は、中井町に帰属します

賞

- ・大賞 (1点) 地域通貨3,000きら
- ・入賞 (3点) 地域通貨1,000きら

応募方法

持参、郵送、FAX、メール、またはホームページの応募フォームから、名前、住所、年齢、電話番号、在住在勤等の別、ペンネーム(ご希望の方)、川柳、川柳の解説をお送りください。

注意事項

応募作品は、男女共同参画の推進・啓発活動に活用させていただきます。



第1回大賞作品

家事分担 妻は中々 褒め上手
こやぎさん(ペンネーム)



応募フォーム

中井町の薬剤師による 暮らしの健康講座 vol.32



今回は
マイナ保険証
について話します!

なかいまち薬局
うるしばたしゅんすけ
漆畑 俊哉 薬剤師



マイナンバーカードの健康保険証
利用のメリットとデメリットについ
て、更に詳しく知りたい方はこちら!

マイナンバーカードと健康保険証を一体化した「マイナ保険証」をご存じでしょうか?

マイナ保険証は、医療機関に設置されているカードリーダーへ、ご自身のマイナンバーカードをかざし、「顔」、または「パスワード」で認証を行うだけで、健康保険証の代わりにすることができます。そして、マイナ保険証を使うと、薬の情報や健康診断の結果をマイナポータルというサイトで確認ができ、本人が同意をすれば初めての医療機関でも、特定健診情報や今までに使った薬剤情報が医師などと共有でき、飲み合わせの悪い薬を発見しやすくなるなど、より適切な医療が受けられるようになります。

なお、マイナンバーを健康保険証として使えるようになっても、受診歴や薬剤情報などがマイナンバーカード(ICチップ)に記録されることはありません。また、万が一、落としたり、失くしたりした場合は、お電話でカードの利用停止ができます。

このようにメリットの多いマイナ保険証は、まだ一部の医療機関でしか使用することができませんが、来年の3月までにすべての医療機関で使えるようになる予定ですので、ぜひご登録およびご活用ください。

町の文化財あれこれ 其の五十五

五輪塔について

墓石というと、一般的には四角の墓石を思い描きますが、このような墓石は、江戸時代からと言われています。それ以前になりますと、宝篋印塔（ほうきょういんとう）や五輪塔（ごりんとう）があります。今回は、中井町のいろいろな所で見かける五輪塔について、歴史やそこに込められた意味などについて触れてみたいと思います。

五輪塔は、主に供養塔、お墓として使われる塔の一種で、平安時代中期から末期にかけて見られるようになりました。

発祥地はインドと言われ、本来、舍利（遺骨）を入れる容器として使われていたと言われますが、日本の宗教の元になっているインドや中国、朝鮮などの国々に五輪塔の遺物は存在しません。このため、現在では、經典の記述に基づき、日本で考案されたものとの考えが有力のようです。インドからの五大の思想《後述》を、五輪として塔にしたのではないかとされています。

「五輪塔を建て、供養すると、故人が成仏して往生できる」という、覚鑊上人（かくばんしょうにん※①）の教えが広まり、五輪塔が普及したと言われています。当時の庶民は、五輪塔の形をした小さな木の卒塔婆（そとうば※②）に遺髪や歯などを縛り、寺に集め供養したそうです。

鎌倉時代になると、宋から伝わった高度な石造りの技術により、硬質な石が使われるようになりました。江戸時代に新しい形の墓石が出来るまで、各地に建てられ、現在に至るまで造塔されています。

五輪塔のそれぞれの石の形は、下から方（形）・円（形）・三角（形）・半円（形）・上の尖った宝珠（形）になっていて、それが順に積み上げられています。中には、三角の部分が、三角錐の三角五輪塔、四角の部分長い長足五輪塔、一石に掘られた一石五輪塔などがあるようです。



宇塔坂五輪塔



また、五輪塔は、五つの部分から構成されており、一番下から、地輪・水輪・火輪・風輪・空輪と呼ばれ、古代インドにおいて宇宙の構成要素・元素と考えられた「地・水・火・風・空」の五大を象徴しています。この五大に死者の肉体は、還元され、極楽浄土へと立立たせることが出来ると考え、五輪塔が建てられたのです。

材質は、石造のものが主ですが、他に、木製、金属製、鉱物製（水晶）陶製（瓦）、土製の塔もあります。

中井町教育委員会で発行されている「なかい文化財めぐり」の中では、滝ノ前五輪塔、宇塔坂五輪塔、米倉一族の五輪塔、近藤家の五輪塔などが紹介されています。

※① 覚鑊上人（一〇九五〜一一四四）平安後期。真言宗の僧。新義派開祖。諡号興教大師。「五輪九字明秘密釈」の著者。

※② 卒塔婆は略して塔婆（とうば）とも言われる。現代の塔婆は、木の坂で、五輪塔をイメージした形状になっている。語源は、古代インドのサンスクリット語の「ストゥーパ」という言葉を漢語（中国語）で書写したもの。

（文化財保護委員 渡邊周治）

健康・相談・案内・募集
スポーツや催しなどの
情報をお届けします。
新型コロナウイルスの感染・拡大
防止のため、掲載の行事などを
中止・延期させていただく場合が
あります。予めご了承ください。

健康

タイトルに※がついている事業は令和4年度
健康カレンダーと併せてご覧ください

高齢者インフルエンザ予防接種

接種希望日当日に、次に該当する方
① 満65歳以上の方
② 満60歳以上65歳未満で、心臓、じん臓または呼吸器の機能に自己の身の日常生活が極度に制限される程度の障がい有する方およびヒト免疫不全ウイルスにより免疫の機能に日常生活がほとんど不可能な程度の障がい有する方

実施場所・期間

接種については、事前に医療機関にお問い合わせください。

足柄上郡5町・南足柄市・小田原市・秦野市
10月1日(土)～令和5年2月28日(火)
大磯町
10月1日(土)～令和5年1月31日(火)

二宮町
11月1日(火)～令和5年1月31日(火)

費 1,600円(生活保護受給者は無料)
接種時に受給者証を持参)

健康保険証
接種回数は1回です。

新型コロナウイルスワクチンとの同日接種が可能です。

健康課 ☎(81)5546

※母親父親教室(健康ポイント対象事業)

時 ① 11月1日(火) 9時30分～11時30分

② 11月15日(火) 13時30分～15時30分

受付は各回15分前から

場 保健福祉センター3階集会所ほか

内 ① 知って得するお産のこと、母乳のこと

② 赤ちゃんのお風呂、産後の心と身体の変化、妊婦疑似体験(パートナー対象)

ナー対象)

対 妊婦さんとパートナー

他 託児あり(要申込)

申 10月25日(火)までに

健康課 ☎(81)5546

※3歳児健康診査

時 11月9日(水) 受付13時～13時15分

場 保健福祉センター2階診察室ほか

対 令和元年8・9・10月生まれ

申 不要(案内、問診票および検尿容器が健診日の2週間前までに届かない場合はご連絡ください)

健康課 ☎(81)5546

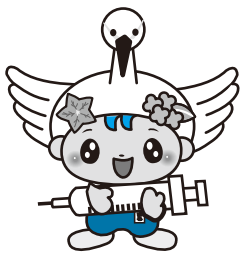

相談

社会保険労務士 無料相談会

時 10月16日(日) 10時～16時

場 ハルネ小田原うめまる広場

内 労働問題、社会保険の各種相談

申 問 神奈川県社会保険労務士会

小田原支部 ☎(37)9318

人権相談

いじめ、差別、暴力などの人権問題の悩み事について、法務大臣が委嘱する人権擁護委員が解決のお手伝いをします。相談無料、事前申込不要、秘密は厳守しますので、お気軽にご相談ください。

時 10月20日(木) ① 9時30分～11時30分

② 13時30分～15時30分

場 ① 保健福祉センター3階工作室

② 井ノ口公民館研修室1

問 福祉課 ☎(81)5548

行政相談

時 10月20日(木) ① 9時30分～11時30分

② 13時30分～15時30分

場 ① 保健福祉センター3階工作室

② 井ノ口公民館2階研修室1

内 行政相談委員による行政の仕事に関する苦情や相談

問 総務課 ☎(81)1111

無料法律相談

時 10月24日(月) 9時30分～11時30分

場 役場3階大会議室

内 弁護士による無料法律相談

申 問 10月17日(月)までに

総務課 ☎(81)1111

りあん出張相談

時 11月1日(火) 14時～16時

場 保健福祉センター2階集団指導室

内 「相談支援センターりあん」による障がいに関する相談

問 福祉課 ☎(81)5548

認知症に関する相談

もの忘れが多くなったと感じたり、認知症では?と気になるような行動や体調の変化に気づいた方、お気軽にご相談ください。接し方や対応方法など、ご家族からの相談も受け付けます。

時 11月16日(水) 9時30分～15時

場 保健福祉センター1階

地域包括支援センター

申 問 前日までに地域包括支援センター ☎(81)2441

健康相談

時 11月17日(木) 9時30分～11時30分

場 保健福祉センター

内 保健師・管理栄養士による病気の予防や健康づくりに関する相談

申 問 前日までに

健康課 ☎(81)5546

育児相談(健康ポイント対象事業)

時 11月30日(木) 9時30分～11時

場 井ノ口公民館和室

内 妊娠中のことや育児に関する相談を保健師・栄養士・助産師・保育士がお受けします。

問 母子健康手帳、バスタオル

健康課 ☎(81)5546

案内

神奈川県最低賃金改正

令和4年10月1日から神奈川県最低賃金は時間額1,071円(31円増)となりました。

問 神奈川労働局労働基準部賃金室
☎045(211)7354

浄化槽の日

10月1日は「浄化槽の日」です。法定検査、保守点検、清掃を定期的に行いましょう。

浄化槽区域の合併処理浄化槽を適正に管理されている方は、維持管理補助金毎年度1回5,000円の申請ができます。法定検査の結果をご確認ください。

問 環境上下水道課☎(81)3903

地域通貨「きら」を配布

新型コロナウイルス感染症による影響の大きい子育て世帯や、年金が減額された高齢者の負担軽減を図るため、左記の対象者一人につき10,000円分の地域通貨「きら」を配布しました。地域経済の活性化にもつながりますので、ご利用ください。利用期限は令和5年2月28日までです。

対 ①平成16年4月2日以降生まれの方

②昭和32年10月1日以前生まれの方

①②いずれも町内在住

他 「きら」取扱店を随時募集しています。
問 産業振興課☎(81)1115

里やま直売所臨時営業

10月10日(月)は、祝日ですが臨時営業します。営業時間が9時～13時になりますので、ご注意ください。

問 産業振興課☎(81)1115

募集

令和5年度私立幼稚園

新入園児の募集

令和5年4月から私立幼稚園へ入園を希望する新入園児の募集時期をご案内します。

募集活動を公正に行うため、県内私立幼稚園関係団体において、園児募集時期を統一しています。

【募集要項配布】

10月15日(土)から各私立幼稚園で配布

※施設が閉所している場合、翌開所日から配布

【願書受付】

11月1日(火)から受付開始

※募集時期の前に説明会や見学会を行っている場合もありますので、各私立幼稚園へ直接お問い合わせください。

問 満3歳到達時の入園については、随時各私立幼稚園へお問い合わせください。

神奈川県私学振興課

☎045(210)1111
または各私立幼稚園

中井町消防団員

現在、消防団員の80%以上がサラリーマン(被用者)です。土日が仕事の方もいますが、団員相互に協力し合い、可能な範囲で活動しています。

消防団の活動に興味のある方、入団を希望する方は、お気軽にご連絡ください。

対 中井町に在住、または在勤で近隣市町に居住している人(年齢18歳～44歳)
問 地域防災課☎(81)1110

裃スポーツ

おとなのスポーツテスト(健康ポイント対象事業)

時 11月2日(水) 9時30分～11時

受付 9時15分～

場 保健福祉センター2階機能訓練室ほか

内 スポーツテスト6種目

【共通項目】

握力、上体起こし、長座体前屈

① 18歳～64歳の方

② 65歳以上の方

開眼片足立ち、10m障害物歩行、6分間歩行

対 町内在住・在勤の18歳以上の方

定 10名(先着順) 費 無料

物 水分補給用の飲み物、室内履き

申 問 10月21日(金)までに
健康課☎(81)5546

テニスコート利用者会議

12月～令和5年2月の土・日・祝日(ナイターは除く)にテニスコートの利用を希望する団体間において、利用日の調整を行います。利用を希望する団体はご出席ください。

時 11月7日(月) 19時～

場 農村環境改善センター

問 生涯学習課☎(81)3907

健康づくりウォーク

ウォーキング講習会を受講した皆さんを中心に行われています。ウォーキング仲間を探している方やいつもと違うコースを歩きたい方などぜひどうぞ。

○ノルディックウォーク

時 11月11日(金) 13時30分～15時30分

場 保健福祉センター玄関前集合

○井ノ口・富士見台方面

時 11月28日(月) 13時30分～15時30分

場 井ノ口公民館玄関前集合

対 1時間30分程度のウォーキングができる方 費 無料

物 飲み物、タオル

他 雨天中止

ポールの貸出があります。ポールを使用せず参加することもできます。

申 不要。直接集合場所にお越しください。
問 健康課☎(81)5546



骨盤調整体操

健康や産後の体のことが気になるママにおすすめの体操です。体を伸ばして心も体もすっきりしましょう。

時 11月17日(木) 10時15分～11時15分

場 子育て支援センター1階ホール

対 町内在住の子育て中の保護者

定 10組 **費** 無料

講 井上美穂氏

物 ヨガマットかバスタオル、飲み物

他 託児あり(要申込)

申問 前日までに子育て支援センター
☎(81)3365

講座

オーラルケア講座

(健康ポイント対象事業)

サンスター(株)所属の歯科衛生士による口腔ケア講座です。普段なげなく行っているお口のお手入れについて、一緒に確認しましょう。

時 10月28日(金) 14時～15時

場 保健福祉センター3階集会室

対 65歳以上の町民

定 20名(先着順) **費** 無料

物 筆記用具

他 本事業は、健康長寿への社会貢献のため、「神奈川県公共型末病センター健康支援プログラム」の一環として、サンスター(株)の協力により実施します。

申問 10月21日(金)までに
健康課 ☎(81)5546

己書(おのれしよ)教室

筆ペンを使い絵を描くように文字を書く己書。自分の想いのまま自由に筆を走らせ、味のある文字を楽しく書いてみませんか。

時 11月8日(火) 13時30分～15時

場 井ノ口公民館工芸室

定 10名

費 無料

講 のり恵りの氏

物 筆ペン

申問 10月31日(月)までに
井ノ口公民館 ☎(81)3311

コリアンクッキング

おいしい韓流ごはんを楽しく作りましょう。

時 11月16日(水) 10時30分～12時30分

場 井ノ口公民館調理実習室

内 韓国海苔巻(キンパ)、かぶキムチ

定 12名

費 1,500円

講 梁玉恵氏

物 エプロン、三角巾、ふきん、持ち帰りの容器

申問 10月31日(月)までに
井ノ口公民館 ☎(81)3311

こぎん刺し教室

生活の中から生まれた素朴な味わいのあるこぎん刺し。さまざまな魅力にあふれた技法を、がま口づくりを通して学ぶ教室です。

時 11月17日(木)、18日(金)
全2回 10時～12時

場 井ノ口公民館研修室

定 10名

費 1,200円

講 佐野敦子氏

物 裁縫道具、糸切はさみ、短めの定規
(あれば透明のもの)

申問 10月31日(月)までに
井ノ口公民館 ☎(81)3311

はじめての氣功教室

初心者の方を対象に、講師が丁寧に指導します。ゆったりとした動きで無理なく楽しめるので、お気軽にご参加ください。

時 11月22日、29日、12月6日(火)
全3回 14時～15時

場 井ノ口公民館講堂

定 10名

費 無料

講 上野由里香氏

物 室内用の運動靴、飲み物

他 動きやすい服装でお越しください。
申問 10月31日(月)までに
井ノ口公民館 ☎(81)3311

第22回自治会親善
パークゴルフ大会
に参加しよう!

地域の親睦と健康の増進を図るため、次のとおり自治会親善のパークゴルフ大会を開催します。

時 11月20日(日)受付8時30分～

場 中井中央公園パークゴルフ場

対 小学3年生以上の男女各2名計4名で1チームとし、1自治会につき2チーム以内まで出場可能です。

費 無料

他 小雨決行、中止の場合は午前7時30分に防災無線でお知らせします。組み合わせ・スタート時間は、町で抽選を行い決定します。

申問 各自治会で参加者を取りまとめ、11月1日(火)までに
生涯学習課 ☎(81)3907



認知症サポーター養成講座

認知症の人やそのご家族などをあたたかく見守り、応援する「認知症サポーター」を養成する講座です。修了者にはサポーターの証となるオレンジリングをお渡しします。

時 11月29日(火) 13時30分～15時
受付13時15分

場 保健福祉センター3階集客室

内 認知症とは、症状・治療、予防について、認知症の人への接し方

対 18歳以上の町民

定 15名

費 無料

講 認知症キャラバン・メイト
(認知症地域支援推進員、健康課・地域包括支援センター職員)

申 11月15日(火)までに健康課
④(81)5546

④ kenkou@town.nakai.kanagawa.jp

食品衛生責任者養成講習会

飲食店や食品の製造販売などを営業する場合に、食品衛生法の規定により設置が必要となる「食品衛生責任者」の資格を得るための講習会です。

時 12月14日(水) 10時～17時

場 足柄上合同庁舎5階西側A B会議室
満15歳以上の方(義務教育履修中の方を除く)

日本語が理解できる方

定 70名
費 11,000円

費 10月下旬から神奈川県食品衛生協会のホームページで受付

申 インターネットが使えない方は左記へ

問 足柄食品衛生協会 ④(85)3730
④ https://www.hakkanagawa.jp/

④ https://www.hakkanagawa.jp/



イベント

わくわく広場

園庭を開放し、未就学児の親子同士が交流できる場を支援します。(自由遊び)

時 10月19日(水)、11月10日(木)

10時～11時

場 なかいこども園どんぐり棟園庭

※雨天時はどんぐり棟遊戯室

物 帽子、タオル、水筒、着替え、マスク着用

他 事前の検温をお願いします。

申 不要

問 なかいこども園 ④(81)1128

親子で楽しいリトミック

ピアノの音に合わせて、親子のふれあいを楽しみながら体を動かしましょう。季節を感じられる製作も楽しめます。

時 10月21日(金) 10時～11時

場 子育て支援センター1階ホール

対 町内在住の未就園児と保護者

定 10組 **費** 無料

講 一色由利子氏

申 前日までに子育て支援センター
④(81)3365

TOKAIGローカルフェスタ2022

近隣の全ての世代の方々との交流を目的に、東海大学のキャンパスを開放し、地域の特産品を販売するマルシェや、各種体験型のイベントが開催されます。

中井町は、湘南マルシェで里都まちなかいブランド認証品の販売と、町のPRを行います。

時 10月22日(土) 10時～16時

場 東海大学湘南キャンパス湘南校舎
(平塚市北金目4-1-1)

費 入場無料

問 東海大学キャンパスサポートオフィス
地域連携担当

④0463(50)2406

④0463(81)1112

HP https://www.u-tokai.ac.jp/collaboration/local/global



ひきこもり当事者のための居場所

社会とのつながりが持てず家から出られないでいるひきこもりの状態から、何かを変えたいと思う方のために、設ける場です。

外に出るきっかけがほしい、ちょっと話を聞いてもらいたい、家族以外の人とかかわってみたい、困っていることを相談したいなど、お気軽にご利用ください。

時 11月2日(水) 13時～16時

場 保健福祉センター3階工作室

内 ボードゲーム、読書のほか、ひきこもり体験者の話を聞くことができます。

決められたプログラムは一切ありません。見学だけでもお気軽にお立ち寄りください。出入自由です。

対 ひきこもりの当事者

定 感染対策のため、同時入室は10名程度

申 不要

問 県立青少年センター青少年サポート課(県ひきこもり地域支援センター)

④045(263)4467

④045(81)5548

HP https://www.pref.kanagawa.jp/docs/ch3/cnt/soudan/40_ibasyo.html



10月の行事予定 Event schedule

- 1土 里都まち♡ノルディックウォーク
- 2日
- 3月 都市マスタープラン町民意見交換会
- 4火 3~4か月・7か月児健康診査
りあん出張相談
- 5水 都市マスタープラン町民意見交換会
- 6木
- 7金
- 8土
- 9日
- 10月
- 11火 二胡体験教室①
- 12水 幼児歯科教室・幼児歯科健康診査
なかいほっとカフェ
就学時健康診断(井ノ口地区)
- 13木 育児相談(保健福祉センター)
- 14金 健康づくりウォーク(七国コース)
- 15土
- 16日 美・緑なかいフェスティバル
- 17月
- 18火 二胡体験教室②
- 19水 離乳食講習会
認知症に関する相談
箱庭教室
わくわく広場(園庭開放)
- 20木 健康相談
心配ごと相談、人権相談
行政相談
- 21金 フラワーアレンジメント教室
親子で楽しいリトミック
- 22土
- 23日
- 24月 無料法律相談
健康づくりウォーク(健康づくりコース)
- 25火 二胡体験教室③
- 26水 就学時健康診断(中村地区)
- 27木
- 28金 オーラルケア講座
- 29土
- 30日 中井町長選挙

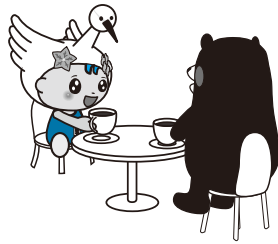

なかいほっとカフェ
認知症の方やご家族、地域の方などが認知症について理解を深めたり、交流ができる集いの場です。介護や認知症に関する相談もできます。
時 11月9日(水) 10時~11時30分
受付9時45分
場 なかい里都まちC.A.F.E
内 秋の中央公園散策、懇談
定 15名
費 300円程度(喫茶代)
申 11月1日(火)までに
健康課☎(81)5546
または地域包括支援センター
☎(81)2441

☒ suidou@town.nakai.kanagawa.jp

HP 町ホームページID
2261
問 環境上下水道課☎(81)3903
申 申込書を前日までに提出
他 雨天中止
コースなど詳細はホームページをご覧ください。



**「なかいクリーンタウン運動」
クリーンウォーキング**
県西地域2市8町プラごみゼロ共同宣言の取り組みとして、クリーンウォーキングを実施します。小学生以上の参加者には町内の指定店で使用できる中井町地域通貨きら500円相当をプレゼントします。
町民・事業者の皆さんの参加をお待ちしています。当日参加もできます。
時 11月12日(土) 9時~11時
受付8時30分
場 中井中央公園南側駐車場集合
コースなど詳細はホームページをご覧ください。

感染予防のため
イベント参加の際は
マスク着用など
感染症対策にご協力
をお願いします。



農産物品評会
生産者の方が育てた良質で新鮮な農産物の展示や即売会を行います。ご来場の際には、マスクを着用、即売会はエコバッグを持参してください。
【一般公開】
時 11月26日(土) 13時~17時
11月27日(日) 9時~10時30分
【即売会】
時 11月27日(日) 12時~13時
場 農村環境改善センター多目的ホール
問 産業振興課☎(81)1115

公共施設電話番号(市外局番0465)

- 町役場(代表) ☎(81)1111
- 井ノ口公民館 ☎(81)3311
- 子育て支援センター ☎(81)3365
- 足柄消防署中井出張所 ☎(81)0858
- 松田警察署 ☎(82)0110
- 足柄東部清掃組合(大井町) ☎(83)1554
- 足柄上地区休日急患診療所(開成町) ☎(83)1800



飲料水水質検査結果

先月実施した検査では、飲料水の水質に異常はありませんでした。詳細は、町ホームページか下記へお問い合わせください。

問 環境上下水道課水道班 ☎(81)3903

高齢者の総合相談(当分の間、事前に電話連絡をお願いします)

介護に関する心配ごとや介護予防、生活に関するさまざまな相談
時 毎週(月)~(金) 8:30~17:15(土・日・祝日・年末年始を除く)
場 保健福祉センター1階 **問** 地域包括支援センター☎(81)2441

教育相談(予約不要、電話・電子メール相談可) 中学生までの教育に関する相談

時 毎週(月)~(金) 8:30~17:15
問 教育課☎(81)3906 ☒ kyouiku@town.nakai.kanagawa.jp
たんぼぼ教室(井ノ口公民館内) ☎(80)0080

電話で確認! 防災行政無線の放送内容を電話で確認できます。
防災行政無線 ☎(81)1117へ発信⇒放送内容自動再生
4日前までの放送を聞くことができます。お聞き漏らしの際はご利用ください。

在宅で療養中の方、高齢・介護施設のご担当者様



お薬のご要望・管理方法など

お薬のお悩みは、
なかいまち薬局にまずはご相談ください。



なかいまち薬局 ☎0465-20-3942

	月	火	水	木	金	土	日
午前	●	●	●	●	●	●	—
午後	●	●	●	●	●	—	—

FAX 0465-20-3943

営業時間

月～金曜 9:00～18:00
土 9:00～13:00



コースメニュー
初回1000円引き

泥配合のシャンプーで
ふわふわ

顔カット 1360円～

爪切り 550円～

シャンプー＆ブロー

トイプードル 2640円～

営業時間 10時から18時

中井町井ノ口2412-33

出張メニュー ご自宅に出張します。(町内限定)

(部分カット、爪切り、足裏・足回りカット、耳そうじ)

ご要望に合わせたお手入れメニューをおつくりしています。

ご相談ください。

おやつ・おもちゃ販売

送迎あり

ワンちゃんのシャンプー、トリミング

犬の美容室 MAKIRIKO



(予約電話070-1401-0402)

※お客様が安心してご利用できるよう一年以内に打たれている混合ワクチンと狂犬病ワクチンの接種証明書のご提示をお願いしています。

広告募集

広報なかいに広告
を載せてみませんか

【現在の空き状況】

縦65mm×横56mm×2箇所
(2色刷り)

【広告掲載料(1か月当たり)】

町内に事務所または事業所を

有する広告主 2,000円

上記以外の広告主 3,000円

詳細は町ホームページまたは下記までお問い合わせください。



問 地域防災課 ☎(81)1110



なかい里都まち
CAFE

★毎週火曜日は、ハンバーガーカフェになります！
手作りパテとバンズをぜひ味わいに来てください！
※月曜祝日の場合は、休みになります。

★10月の定休日
3日、11日、17日、24日、31日

営業時間 10時30分～16時
(ラストオーダーは15時30分)

電話 0465-20-7393

住所 中井町比奈窪580(中井中央公園内)



@LINEお友達登録で、
50円引きクーポンをプレゼント♪



中井町建築組合

工事の事なら地元の
業者におまかせを!!

- 耐震工事
- 外壁塗装
- 内装工事
- 電気工事
- 屋根工事
- 外構工事
- リフォーム

- (有)岩本設備工業
- (有)及川板金工業
- (株)小嶋板金工業
- (有)福美塗装
- (有)丸伸板金工業
- 早田板金工業
- 川口塗装
- 須藤建設
- (株)小島総業
- (有)中井電気
- (有)成川設備工業所
- (有)かとう建築
- (株)荘司工務店
- (株)峯尾鉄工所
- (有)山本建設

【連絡先】中井町井ノ口754 担当:加藤
☎0465-81-5824

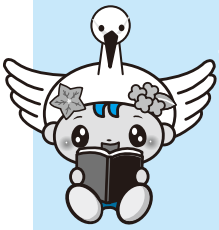

今月の新着図書 New books

農村環境改善センター図書室 ☎ (81) 3907

◆一般書◆

- ・その本は (又吉直樹、ヨシタケシンスケ)
- ・きときと夫婦旅 (椰月美智子)
- ・40代からシニアまで睡眠の悩み (三島和夫)

◆児童書◆

- ・給食室のいちにち (大塚菜生)
- ・ふしぎな図書館とアラビアンナイト (廣嶋玲子)
- ・こども行動経済学 (犬飼佳吾)

井ノ口公民館図書室 ☎ (81) 3311

◆一般書◆

- ・競争の番人2 内偵の王子 (新川帆立)
- ・ハヤブサ消防団 (池井戸潤)
- ・パンドロぼうのせかいいちおいしいパンレシピ (原作/柴田ケイコ、料理/吉永麻衣子)

◆児童書◆

- ・ねずみさんのパンツ (tupera tupera)
- ・どうぶつたちのハロウィンって?
文/アン・ウィットフォード・ポール、
絵/デイヴィッド・ウォーカー、訳/福本友美子
- ・パンドロぼう おにぎりぼうやのたびだち (柴田ケイコ)

— 図書室閉鎖のお知らせ —

蔵書点検を実施するため、次の日程は図書室をご利用いただけません。ご迷惑をおかけしますが、ご理解の程よろしく申し上げます。

時 ①11月14日(月)～17日(木)

②11月21日(月)～24日(金)

場 ①井ノ口公民館図書室

②農村環境改善センター図書室

他 ・農村環境改善センター図書室内の学習室は利用できます。

- ・閉鎖期間中に図書を返却する際は、返却ポストをご利用ください。

問 生涯学習課 ☎ (81) 3907

本の検索・予約はインターネットで♪

図書の検索や、おすすめの図書、貸出ランキングなどを見ることができます。

図書の予約をすることもでき、貸出可能になったらメールでお知らせします。ぜひご利用ください!



里都まち♡俳句

刈込みを終へし街路樹涼新た

水島すすむ

無住寺の手桶に萩の残りおり

長谷川昭放

わが影を踏みふみ帰る良夜かな

安藤泰彦

だるまさんが転んだ如く虫の声

岩谷五輪

葡萄狩り信玄領へいざ出陣

與名本真生

わがままな月下美人に夜をとられ

笹尾雅美

秋高し君も伸びたね始業式

佐竹真琴

新涼や川風に頬撫でられて

池田ミツ子

灯ともして閉ざす家々夜の秋

石黒雅風

風音が蹄の音か盆提灯

足立和子

平成も長編小説虫時雨

尾崎竹詩

新涼や槐簀える町静寂

城所孝子

新涼や朝一番の窓の風

八木和子

人口の動き

(令和4年9月1日現在の人口と8月中の異動)

人口合計	9,080人(6人)
男	4,535人(7人)
女	4,545人(△1人)
出生	3人
転入	25人
死亡	5人
転出	17人
世帯数	3,434世帯(6)

中井町の新型コロナウイルス

感染症の感染者数

(令和4年9月20日現在)

感染者数累計	1,135人
1か月の感染者数	211人
(8月21日～9月20日)	

引き続き感染症対策にご協力ください。町内の最新の感染者数は、町のホームページで確認することができます。



ゆとりくん

今月号の記事にもしていますが、今年には神奈川県でねりんピックが開催されます。競技種目もさまざまで各地域での未病改善コーナーやおもてなしコーナーも楽しそうです。

中井町では、中井中央公園の星様中井スタジアムで軟式野球が行われます。中井町の選手が出場するわけではありませんが、観戦は無料ですので、ぜひご来場ください。

「スポーツの秋」だからというわけではありませんが、私も健康維持のためにトレーニングジムに通って日々鍛錬しています。60歳を超えても元気にスポーツ大会に出られるように、これからも健康な身体づくりに努めていきたいと思えます。(R)



8/28 けん玉のペインティングで入賞



はじめ
木之花保育園に通う江口一（年長）さんが、スポーツ庁が後援する「第20回けん玉ペインティングコンテスト」に応募し、独創的で楽しそうなデザインが評価され、幼児の部で入賞を果たしました。一さんが作った作品のテーマは、「炎」。何を考えながら作品を作ったか問うと、一さんは、「楽しみながら好きのように描きました。」と、作品づくりを楽しみながらも、一心不乱に描き切ったようです。

9/8 一瞬のきらめきを求めて



9月上旬、町内各所でダイヤモンド富士が観察されました。ダイヤモンド富士とは、富士山の山頂に太陽が沈むとき、まるでダイヤモンドのようにきらめく神秘的な風景のことです。その瞬間を見に訪れた方々は、カメラを構えて、富士山の頂点に太陽が沈む瞬間を待ち望みました。中井町では、気候条件が良ければ、毎年4月と9月に観測することができます。

9/7 災害時にも役立つ調理法



中井町食生活改善推進員の指導のもと、水道・ガス・電気などのライフラインの使用が制限される災害時に役立つパッキングクッキングを学ぶ「エンジョイクッキング」が、井ノ口公民館で行われました。ポリ袋に食材や調味料を入れ、湯せんで火を通すことで、鍋や皿を汚さずに調理ができました。鍋一つでご飯からおかずまでまとめて調理できることから、「普段の料理にも活用できそう。」と、災害時にも普段の生活にも役立つ調理法が学べました。

9/14 地域課題の解決に向けて



▲左から、杉山町長、松山営業担当、柿沼営業所長
中井町と健康増進に関する連携協定を締結している明治安田生命保険相互会社より、地域の課題解決などに向けた各種取り組みの一助とするため、同社が実施する「私の地元応援募金」にて、寄附金をいただきました。町の各種取り組みに活用させていただきます。

町の最新情報をつぶやき中

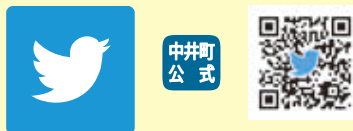

twitter

町の最新情報を直接届けます



LINE

町の各種情報を掲載



中井町ホームページ

町のインスタ映えを撮影中
#なかい震生湖フォトコン2022夏秋



Instagram

町の最新情報を更新中



facebook

里都まちなかかい
をアプリで配信中



マチイロ