

2022

11

No.786

一人ひとりが主役！魅力育む

S A T O

里都

まち
広報

なかい

ぬくもりとやすらぎのある里山と便利で快適な都市的環境が調和したまち

福島県会津美里町

災害時相互応援協定締結式

神奈川 井町

なかまるに新しい友達!?



特集
P.2-3

福島県会津美里町と相互応援協定を締結!

目次

2-3	特集 福島県会津美里町と相互応援協定を締結!
4-11	里都まちニュース
12	里都まちレポート①
13-18	インフォメーション
19	新着図書 俳句
20	里都まちレポート②

災害対策を強化! 福島県会津美里町と 相互応援協定を締結!

9月30日(金)、福島県会津美里町と「災害時における相互応援に関する協定」を締結しました。これにより、どちらかの町で地震、風水害、火災などの大規模災害が発生した時の各種応急復旧活動に関して、必要な資機材・食料品などの物的支援や、職員の派遣などの人的支援について相互に支援を行うことで、両町における災害対策の強化を行いました。

問合せ

地域防災課 ☎(81)11110

会津美里町

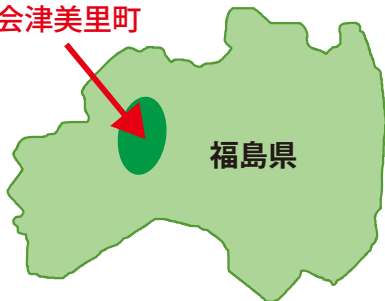

★協定の主な内容

- ① 応急復旧などに必要な物資・資機材の提供
- ② 食料品や生活必需品などの提供
- ③ 応援に必要な職員の派遣
- ④ ボランティアのあっせん など



中井町の薬剤師による 暮らしの健康講座 vol.33



今回は
リフィル処方箋
について話します!

なかいまち薬局
うるしばたしゅんすけ
漆畑 俊哉 薬剤師

リフィル処方箋は、今年の4月から導入された「繰り返し使える処方箋」のことで、医師が指定した期間・回数内で、診察をしないでも同じ処方箋で、お薬を受け取ることができる仕組みです。

リフィル処方箋が利用できれば、通院の間隔を広げることができ、通院回数が減るので、窓口で支払う医療費の節約につながります。また、医師視点からは、薬をもらうためだけの受診が減り、患者さま1人にかける時間が増えて、じっくりお話ができるようになることも期待されます。

なお、リフィル処方箋を使う場合、患者さまの体調を管理する役割は薬剤師が担います。もし受診した方が良くないと薬剤師が判断した場合には、患者さまに受診をおすすめするほか、主治医にも情報提供をしますので、患者さま自身が主治医にあれこれと説明する手間も省け、状態を「主治医にうまく伝えられなかった」、「言い出せなかった」ということも避けられることがあります。

リフィル処方箋は対象外のお薬もありますが、今後、多くの患者さまが利用されると考えられます。詳しく話を聞きたい方は、かかりつけの薬剤師に気軽に相談ください

リフィル処方箋について、
更に詳しく知りたい方はこちら!→



協定締結式には、会津美里町の杉山 純一町長のほか、町のイメージキャラクター「あいづじげん」が参加しました。



会津美里町ってどんな町？

会津美里町は、福島県の西部・会津盆地の南西に位置し、人口は約2万人で、自然に恵まれた町です。中井町から会津美里町までは、直線距離約250キロメートルの距離にあり、想定される災害などが同時に発生する確率は低いと考えられており、近年大きな災害の経験はありません。

また、町の特産品として、高田梅や東北最古の焼き物である会津本郷焼などがあります。その他にも、日本遺産に認定された「会津の三十三観音めぐり」のうち番外編を含め13箇所のお礼所があるなど由緒ある神社仏閣も多くあります。

協定締結のきっかけは？

中井町の杉山祐一町長の元に、一字違いの会津美里町の杉山純二町長宛ての郵便物が誤って届いたことがきっかけ。出身大学が同じということもあり、お互い「縁」を強く感じたことから協定締結に発展しました。ともに山に囲まれた地域で、風水害への懸念も共通することから相互応援協定の締結に至りました。

会津美里町のイメージキャラクター

「あいづじげん」とは？

会津美里町の創生をイメージし、「卵」を图案化したものです。卵から何かが出てくるような姿は、新しい芽が出てきて、さらに数年後には芽が育っていくようなワクワク感、そういった希望・期待を象徴しています。

目のまわりにある黒いシルエットは、会津美里町のかたち（境界線）そのものを表しています。また、会津美里町出身といわれる江戸時代に活躍した慈眼大師（天海大僧正）にあやかって名づけられました。



詳細はこちら

曜日によって体の色が変わるのが特徴

高田梅

田園風景が広がる町並み

令和5年度学童保育の申込みについて

令和5年度に小学1～3年生となる児童を対象とした学童保育利用の募集を行います。

○開設日および開設時間

- ・小学校授業日 授業終了後～18時30分
- ・土曜日、長期休業などの休業日
- 7時30分～18時30分

○場所

- ・中村小学校北校舎1階
- ・井ノ口小学校ミーティングルーム

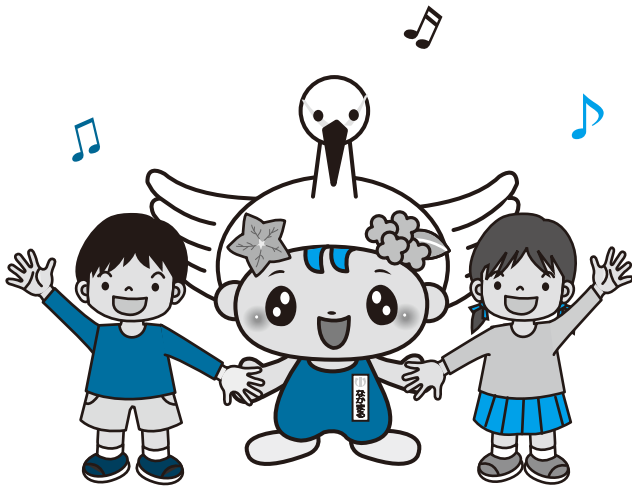

○利用者負担金

区 分	料 金	
基本負担金	8月以外の月	6,500円
	8月	10,500円
加算負担金	7時30分～8時30分	1,000円/年額
	18時～18時30分	1,000円/月額
そ の 他	利用開始月の16日以降に利用開始	基本負担金から3,000円(8月は5,000円)を減じた額を基本負担金とする
	利用開始月の15日以前に利用終了	
	傷害保険料相当額として利用開始月に2,000円	

○対象者

令和5年度に小学1～3年生になる児童で、保護者が就労などにより不在となる留守家庭児童

○申込期間

12月1日(木)～15日(木)
土日・祝日を除く8時30分～17時15分

○申込場所

保健福祉センター1階福祉課
※郵送可

○提出書類

- ① 利用申請書
- ② 緊急連絡票
- ③ 学童保育の利用日程等について
- ④ 就労証明書(保護者全員分)



申請書類は11月15日(火)より福祉課、学童保育所または町内保育所で配布するほか、町ホームページでダウンロードできます。
現在利用中で、継続利用を希望する方も申込みが必要となります。

問合せ

福祉課 ☎(81)5548

健(検)診を受けてお得な賞品と交換!

健康ポイントを活用しましょう!

健康ポイントって?

健康診査やがん検診の受診、町の健康づくり事業に参加して、ポイントを集めると賞品と交換ができる町民皆さんの健康づくりを応援する事業です。令和3年度は95名の方がさらやパークゴルフプレー券と交換しました。



健康ポイントカード

集めたポイントを交換しましょう

【ポイント交換受付場所】

保健福祉センター1階 健康課

土日・祝日を除く8時30分～17時15分

※ポイントの交換は年度内に1人2回です。

※令和3年度に交換されていないポイントも、

令和4年度のポイントと合算して交換可能です。(令和4年度以降発行のポイント

は有効期間が無期限になりました。)

ポイント対象事業を随時追加!

幅広い世代の方々が参加できます

「産後ほつとステーション」、「和太鼓フィットネス」、「ユニカール教室」などさまざまな事業が対象になります。

ご自身にあったプログラムに参加して、ポイントを集めましょう。

- 3ポイント**
- ・町指定ごみ袋
 - ・パークゴルフ1ラウンド 無料プレー券2枚のいずれか

- 5ポイント**
- ・地域通貨きら1枚(500円)

★数に限りがあるものもあります。交換はお早めに!

問合せ

健康課 ☎(81)5546



和太鼓フィットネス



対象事業一覧

健康診断を受診しよう

医療機関で行う健康診断を下記のとおり実施しています。35歳から39歳の方も医療機関で健康診断を受診できます。健康維持のためにもご利用ください。健診は2ポイント付与されます!

	健康づくり健康診査	特定健康診査	健康づくり健康診査
対象	35歳から39歳 (健診を利用する機会が無い方)	40歳から74歳 (国民健康保険被保険者)	75歳以上
手続き方法	受診を希望される方は受診券を発行しますので、担当課までご連絡ください。	対象となる方および昨年受診された方にはすでに受診券などを発送していますので、受診を希望する医療機関へ連絡してください。届いていない方、新たに受診を希望される方は担当課までご連絡ください。	
健診機関	中井町内医療機関	中井町、足柄上郡、南足柄市、秦野市、二宮町、一部の小田原市・平塚市の実施医療機関	
自己負担額	1,500円		無料
健診内容	問診・診察、身体計測、血圧測定、尿検査、血液検査など		
受診期間	令和5年3月31日まで(二宮町の医療機関は令和4年10月31日まで※今年度は終了)		
問合せ・担当課	健康課健康づくり班 ☎(81)5546	税務町民課窓口保険班 ☎(81)1114	健康課健康づくり班 ☎(81)5546

皆さんのご意見をお聞かせください！

パブリックコメントを実施

パブリックコメントとは、中井町で計画などを策定する際に、事前に内容を公表して、町民の皆さまから意見を募集し、その結果を反映させるものです。ぜひ、皆さんのご意見をお聞かせください。

① 中井町健康増進計画・食育推進計画(第2期)の策定

計画の内容

町民一人ひとりが生涯にわたり心身ともに健やかに暮らせるまちを目指して取り組む、基本的な方向性や目標、施策について策定したものです。今回は、今後10年間の健康増進および食育推進について、より町民に分かりやすい、計画の全体像や目指す目標を示すものです。

計画の策定根拠

健康増進法、食育基本法



② 中井町敬老祝金の見直し

計画の内容

敬老祝金事業は、本町居住の高齢者に対し、長寿と健康を祝福し、住民福祉の向上に寄与するものです。少子高齢化の進展に伴い、時代に合った給付金のあり方について、見直しを行うものです。

計画の策定根拠

中井町敬老祝金支給条例



パブリックコメントの実施日程

【計画案の公表時期】

令和4年12月22日(木)

【意見などの提出期間】

令和4年12月22日(木)～令和5年1月11日(水)

【実施機関の考え方の公表時期】

令和5年2月

計画案の公表方法

- ・保健福祉センター健康課窓口、農村環境改善センター、井ノ口公民館図書室、境コミュニティセンターの4か所で配架
- ・町ホームページでの掲載

意見などの提出方法

健康課へ持参または郵送、FAX、電子メール、ホームページのオンラインフォームのいずれかの方法で提出してください。

また、農村環境改善センター、井ノ口公民館、境コミュニティセンターに設置する「提案箱」も利用いただけます。

※住所および氏名(法人の場合は名称、代表者の氏名、所在地)を必ずお書きください。なお、提出様式の指定はありません。

意見などの提出先

〒259-0197 中井町比奈窪56番地

FAX(81) 5657

Eメール kenkou@town.nakai.kanagawa.jp

問合せ

健康課 ☎(81) 5546

証明書発行窓口で

キャッシュレス決済がスタート!

問合せ

税務町民課 ☎(81) 1113

令和4年10月から住民票などの各種証明書を取得する際のお支払いに、クレジットカードや電子マネーなどのキャッシュレス決済をご利用いただけるようになりました。

現金を取り出す必要がなく、手軽にお支払いが可能となりますので、ぜひご利用ください。

利用できる窓口

税務町民課窓口

※井ノ口公民館では対応していません。

対象となる手続き

税務町民課窓口などで取り扱う各種証明書の交付手数料など

例：住民票の写し、印鑑登録証明書、課税証明書など

利用できるキャッシュレス決済方法

- ・クレジットカード
- ・電子マネー
- ・スマホコード決済

※取り扱い可能な決済ブランドは、お問い合わせください。

ご利用にあたっての注意事項

- ・1回の会計の中で、現金とキャッシュレス決済の併用はできません。
- ・窓口でのキャッシュレスサービスのチャージはできません。
- ・あらかじめ残高をお確かめください。
- ・ポイントでのお支払いはできません。
- ・クレジットカードでの支払い方法は1回払いのみで、分割払いなどはご利用いただけません。



支払いがワンタッチで簡単に!

なかい文化財めぐりウォーキング

町の歴史文化に詳しい文化財保護委員のガイドと一緒に歴史散策をしてみませんか！

毎回ご好評いただいている文化財めぐりウォーキングを今年も実施します。毎年町内のコースを順番に巡っていますが、今回は「双龍コース（北窪・下井ノ口）」の一部を歩きます。文化財保護委員のガイドを聞きながらのゆつくりとしたウォーキングなので、ウォーキング初心者はもちろん、ウォーキング好きの方、町の歴史に興味がある方はぜひご参加ください。

双龍コース（一部）

- ① 井ノ口公民館
- ② 米倉寺
- ③ 近藤家の五輪塔
- ④ 誠成館跡
- ⑤ 八幡神社
- ⑥ 如意輪観音半跏思惟像
- ⑦ 厳島神社
- ⑧ 井ノ口公民館

※道順を変更する場合があります。

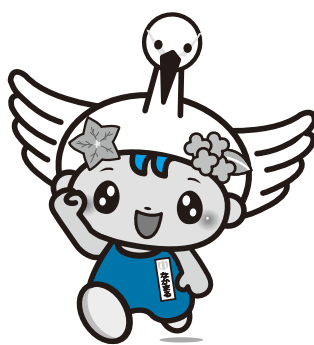

米倉寺



厳島神社

新型コロナに関する留意事項 (以下に同意の上お申込みください)

- ・体調が悪い場合、また身近に感染が疑われる方がいる場合は参加を見合わせてください。
- ・周囲の方とのソーシャルディスタンスを確保し、会話をする際は必ずマスクを着用し、こまめに手洗いやアルコール消毒を実施してください。

日時

11月19日(土) 9時〜12時
集合8時45分

集合場所

井ノ口公民館 玄関

コース

双龍コースの一部 約3キロメートル

定員

20名(先着順)

参加費

無料

持ち物

マスク・水筒・タオル・筆記用具

その他

- ◆歩きやすい服装と靴でお越しください。
- ◆町で傷害保険に加入します。
- ◆お車でお越しの方は、井ノ口公民館 駐車場にお停めください。
- ◆新型コロナウイルスの感染状況によっては、直前に中止となる場合があります。

申込み

11月14日(月)までに、電話または任意様式に氏名、住所、電話番号を明記して、FAX、メール、持参によりお申し込みください。

問合せ

中井町教育委員会 生涯学習課
TEL (81) 3907
FAX (81) 5145
メール shougai@town.nakai.kanagawa.jp

令和4年度全国学力・学習状況調査について

文部科学省では、平成19年度から、小学6年と中学3年を対象に、「全国学力・学習状況調査」を実施しています。

今年度は、4月19日(火)に、町内の小学校2校の6年生53人、中学校1校の3年生73人が参加し、国語、算数・数学、理科の調査が実施されました。

①教科に関する調査

神奈川県全体と比較して

- ・プラス5%より高いが「上回る」
- ・プラスマイナス5%の範囲が「同程度」
- ・マイナス5%より低い「下回る」

	教科	神奈川県の平均正答率	中井町
小学6年生	国語	65%	下回る
	算数	64%	下回る
	理科	63%	下回る
中学3年生	国語	69%	同程度
	数学	53%	下回る
	理科	50%	同程度

※本調査により測定できる「学力」とは、特定の一部分であり、学校における教育活動の一側面であることをご理解ください。また、中井町では児童・生徒数、学校数が少なく、教員や児童・生徒の特定につながりかねないため、数値の公表は差し控えていただきます。

②各教科の状況

神奈川県全体と比較して

- ・〇は「正答率が高いもの」
- ・▲は「主に課題として挙げられるもの」

【小学校 国語】

- 〇 必要なことを質問し、話し手が伝えたいことや自分が聞きたいことを中心を捉えること
- ▲ 人物像や物語の全体像を具体的に想像すること

▲ 学年別漢字配当表に示されている漢字を文の中で正しく使うこと

【小学校 算数】

- 〇 1, 050 × 4 のような整数の乗法を計算すること
- ▲ 正三角形の意味や性質を基に、回転の大きさとしての角の大きさに着目し、正三角形の構成の仕方について考察し、記述できること

【小学校 理科】

- 〇 観察などで得た結果を、他者の気付きの視点で分析して、解釈し、自分の考えをもつことができること
- ▲ メスシリンダーという器具を理解していること

▲ 自分で発想した実験の方法と、追加された情報を基に、実験の方法を検討して、改善し、自分の考えをもつことができること

【中学校 国語】

- 〇 自分の考えが伝わる文章になるように、根拠を明確にして書くこと
- ▲ 論理の展開などに注意して聞くこと

▲ 場面の展開や登場人物の心情の変化などについて、描写を基に捉えること

【中学校 数学】

- 〇 箱ひげ図から分布の特徴を読み取ることができること
- ▲ 与えられた表やグラフから、必要な情報を適切に読み取ることができること

▲ 自然数を素数の積で表すことができること

【中学校 理科】

- 〇 観測した気圧と天気図の気圧が異なる理由を、観測地の標高を空間的に捉え、気圧の概念を空気の柱で説明することができること
- ▲ 生物Xが昆虫類かどうかありと比較して共通点と相違点を捉え、分類の観点や基準を基に分析して解釈できること



ICTを活用した授業の様子

「主体的・対話的で深い学び」の実現に向けて

教育委員会では、令和3年度からICTを活用した「なかない授業」づくりスタンダードを基盤とする授業づくり研究を推進しています。「主体的・対話的で深い学び」の実現を目指し、児童・生徒の学力向上につながる教員の授業力向上を図るために、教育委員会は、小・中学校と一層連携し、ICTを活用した授業づくりに取り組んでいきます。

●なかない授業づくりスタンダード

何を学ぶか

① 学習問題の提示
学ぶ意欲を引き出す導入を考える。
(興味・関心 問題意識 必然性)

② 学習課題・めあて
意欲を高め、考える対象を明確にする。

③ 見通し
学習のゴール、学習内容、学習プロセスを見通す。

④ 主体的・協働的な学び
自分なりの考えをもつ。
対話による協働での解決を目指す。
自分の考えを強化、修正する。

⑤ まとめ
子どもとともに「まとめ」を創る。

⑥ 振り返り
学びを自覚し、理解を深め、つなぐ。

どのように学んだのか 何がわかり、できるようになったか

主体的・対話的で深い学びの実現

③ クロス集計(教科に関する調査と質問紙調査の結果を掛け合わせたもの)

◆規則正しい生活が学力向上のカギ

次の質問事項に、「している」や「どちらかといえば、している」と答えた児童・生徒の平均正答率が高い傾向が見られました。

- ・ 朝食を毎日食べていますか
- ・ 毎日、同じくらいの時刻に寝ていますか
- ・ 毎日、同じくらいの時刻に起きていますか

◆ゲームやスマートフォン、SNSの使用時間が学力向上のカギ

次の質問事項では、3時間より短い時間を回答している児童・生徒の平均正答率が高い傾向が見られました。

- ・ 普段(月曜日から金曜日)、1日当たりどれくらいの間、テレビゲーム(コンピュータゲーム、携帯式のゲーム、携帯電話やスマートフォンを使ったゲームも含む)をしますか
- ・ 普段(月曜日から金曜日)、1日当たりどれくらいの間、携帯電話やスマートフォンでSNSや動画視聴などをしますか(携帯電話やスマートフォンを使って学習する時間やゲームをする時間は除く)

家庭、地域の皆さんへ

◆家庭学習や読書の習慣を

学校で学んだことを確実に定着させるためにも、家庭学習を行うことが大切です。授業で理解したり身に付けた学習内容を、家庭でも繰り返し学習し、確認することで、理解や習熟が一層深まり、確かな学力の定着につながります。また、普段から読書をする中で、さまざまな見方や考え方を身に付けたり、幅広い知識を身に付けたりすることにもつながります。家庭学習の習慣化、読書の習慣化を目指しましょう。

◆規則正しい生活を

スマートフォンやインターネット、SNSなどの適切な活用の仕方、テレビゲームや動画視聴の時間、また「早寝早起き朝ごはん」など規則正しい生活リズムを心掛けることについて家庭で話し合ったりするなど、生活習慣を見直す機会を持つことが大切です。規則正しい生活習慣を心掛けることは、免疫力を高めることにもなり、新型コロナウイルス感染症予防にもつながります。

問合せ

教育課 ☎(81)3906



11月は「不法投棄撲滅強化月間」

不法投棄をしない！させない！許さない！

問合せ

環境上下水道課 ☎(81)3903

神奈川県では11月を「不法投棄撲滅強化月間」と位置付けており、不法投棄・散乱ごみ対策に係る取り組みを推進しています。中井町でも日々ごみの正しい処理方法についての周知や定期的なパトロールなどを行い、不法投棄の撲滅に努めています。産業廃棄物や家庭から出る一般廃棄物などの不法投棄が度々発見されている状況です。

最近では塗料や建築廃材などの産業廃棄物の不法投棄が目立っています。不法投棄をされない環境づくりには地域の方の協力が必要です。不法投棄ゼロの町を目指しましょう。

中井町で不法投棄されたごみ

住宅地から離れた畑や山林など、人通りが
少ない場所と周辺道路などは不法投棄が多く
見られます。



衣類



テレビ



建築廃材

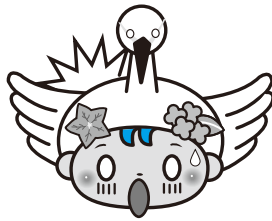

不法投棄をなくすためには

私有地には柵やフェンスなどを設置して、人が立ち入れないようにしましょう。また、草刈りなどを定期的に行い、きれいな環境を保つことも重要です。適切な土地の管理をこころがけるようお願いいたします。不法投棄がされやすい場所には町でも看板の設置や、パトロールの強化などの対応を行っていますのでご相談ください。

自身の土地へ不法投棄されたら

松田警察署、環境上下水道課にそれぞれ通報をお願いします。状況を確認して、排出者が特定できる情報の有無などを確認します。しかし、私有地へ不法投棄がされた場合、ごみの排出者が特定できなければ、土地の所有者が片づけることになってしまいます。

不法投棄の現場を発見したら

不法投棄の現場を発見した場合は、松田警察署、環境上下水道課にそれぞれ通報をお願いします。その際、発見日時、場所、投棄物、行為者の特徴、車のナンバーなどをお伝えください。危険を伴う場合がありますので、決して一人で近づいたり、声をかけたりはしないでください。

事業者の皆さまへ

事業所から排出されるごみは、通常の一般廃棄物とは収集方法が異なります。個々に回収業者に依頼していただくこととなりますが、そのごみが不法投棄などで不適切に処理された場合、排出事業者責任が問われてしまいます。排出した廃棄物が適切に処理されていることを確認してください。

不法投棄のないきれいな町にするため、ご協力を
お願いします。



職員構成

●一般職職員数(各年4月1日現在)

区分	平成29年	令和3年	令和4年	過去5年間の増減数
一般行政	67人	66人	67人	±0人
教育	25人	24人	23人	△2人
公営企業など	12人	11人	11人	△1人
合計	104人	101人	101人	△3人

●級別職員数(令和4年4月1日現在)

区分	一般行政職								技能労務職	合計
	1級	2級	3級	4級	5級	6級	7級	8級		
職名	主事補 技師補	主事 技師	主任主事 主任技師	主査	班長 副主幹 副技幹	主幹 技幹	課長 事務局長	参事		
職員数	6人	21人	11人	11人	16人	20人	13人	2人	1人	101人
構成比	5.9%	20.8%	10.9%	10.9%	15.8%	19.8%	12.9%	2.0%	1.0%	100.0%

問合せ

総務課 ☎(81)1111

町職員の職員数・給与など人事行政運営などの状況について概要をお知らせします。
さらに詳しい内容は、町ホームページや総務課の窓口でご覧いただけます。



中井町人事行政運営などの状況

町職員の職員数 給与などのあらまし

給与の支給状況

※人件費とは、職員給与のほか、町長や議会議員などの特別職に支給されている給料や報酬、職員が加入している地方共済組合に事業主として支払う負担金などを合計したものです。

●人件費の状況(令和3年度一般会計決算)

歳出総額(A)	実質収支	人件費(B)	人件費率(B/A)	2年度の人件費率
千円 4,267,598	千円 360,683	千円 955,470	22.4%	17.9%

●職員の年次有給休暇平均取得日数

令和3年 10.6日(付与日数20日)

●職員給与費(令和4年度一般会計当初予算)

職員数(A)	給与費				1人当たりの給与費(B/A)
	給料	職員手当	期末勤勉手当	計(B)	
90人	千円 355,844	千円 83,512	千円 140,990	千円 580,346	千円 6,448

●一般行政職の初任給

区分	町	国
大学卒	182,200円	182,200円
高校卒	150,600円	150,600円

●平均給与月額などの状況(令和4年度一般会計当初予算)

区分	平均年齢	平均給料	期末勤勉手当
一般行政職	42.1歳	311,119円	4.3月分

●特別職の報酬などの状況(令和4年4月1日現在)

区分	月額	期末手当(年間)
給料	町長	4.05月分
	副町長	
	教育長	
報酬	議長	4.00月分
	副議長	
	委員長	
	議員	

●ラスパイレス指標の推移

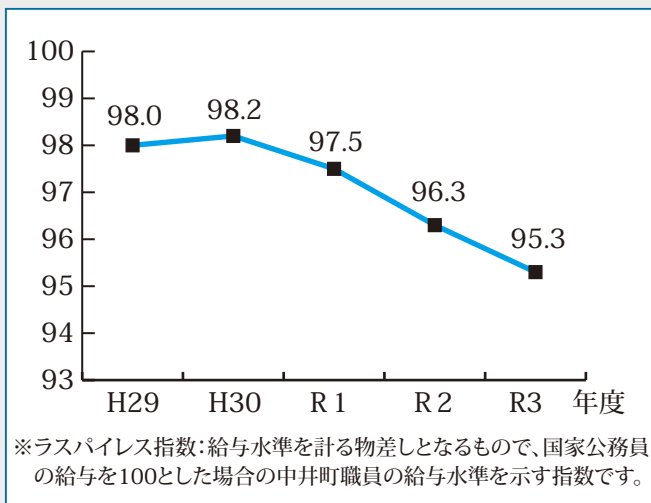



9/1-30

「認知症を知る」企画展示 ～9月世界アルツハイマー月間～



認知症を知っていただく機会として、農村環境改善センター図書室で認知症に関する本やパンフレットなどの展示を行いました。これをきっかけに本やパンフレットを手に取り、認知症への理解を深めていただきました。

町では、今後も認知症サポーター養成講座や認知症カフェなどの「認知症を知る」取り組みを実施していきますので、ぜひご参加ください。

10/17

芝生エリアをより多くの方に



▲左から、杉山町長、眞壁代表取締役

湘南造園（株）より、今年度芝生化した中井中央公園多目的広場の利便性向上を図るため、更衣室用ハウス、テント、選手用ベンチを寄贈いただきました。

設備の充実により、これまでより多くの方に中井中央公園を快適にご利用いただければと思います。

里都 まちリポート



9/22

感染症対策などに義援金



▲左から、丹理事、下川理事、石田代表理事、杉山町長、鍵和田理事、文字理事

松田地区建設業協会から昨年に引き続き義援金をいただきました。義援金は、新型コロナウイルス感染症対策や大雨による被害対応などに対して活用させていただきます。

石田代表理事からは、「災害は発生しないことが何より。義援金は町のために有意義に使ってもらえれば。」と、話していただきました。

故重田啓治さんに叙勲

令和4年7月24日にご逝去された元町議会議員長の重田啓治さんへ「旭日単光章」が伝達されました。

重田さんは、地域住民から推され平成3年に町議会議員に当選以来16年の永きにわたり在職し、平成9年からの2年間を議会議員長として尽力したほか、豊富な経験と卓抜な見識をもって、町の発展に大きく貢献されました。

健康・相談・案内・募集
スポーツや催しなどの
情報をお届けします。
新型コロナウイルスの感染・拡大
防止のため、掲載の行事などを
中止・延期させていただく場合が
あります。予めご了承ください。

健康

タイトルに※がついている事業は令和4年度
健康カレンダーと併せてご覧ください

※3〜4か月・7か月児健康診査

時 12月6日(火) 受付13時〜13時15分
場 保健福祉センター2階診察室ほか
対 3〜4か月児(令和4年7月5日〜
9月6日生まれ)
・7か月児(令和4年3・4月生まれ)
問 健康課 ☎(81)5546

※離乳食講習会

時 12月7日(水) 9時30分〜12時
受付9時15分
場 保健福祉センター2階調理実習室ほか
内 栄養士による講義、実習、試食
対 4〜8か月児の保護者
定 8名
費 350円(食材料費)

物 母子健康手帳、エプロン、バスタオル
米1/2カップ

他 託児あり(要申込)

申 11月30日(水)までに
健康課 ☎(81)5546

骨密度測定会

時 12月8日(木) 9時30分〜12時
※測定時間を指定してご案内します。
場 保健福祉センター2階集団指導室ほか
内 骨密度測定(かかと部分の骨を超
音波で測定します。)

・食事や栄養に関するミニ講話
・保健師・管理栄養士による個別相
談(希望者)

対 18歳以上の町民(8月に参加された
方はご遠慮ください)

定 先着30名(予約制)

他 測定時に裸足になりやすい服装で
お越しください。

申込み後、当日の測定時間などを
お知らせします。

申 電話またはホームページの申込み
フォームから

問 健康課 ☎(81)5546
町ホームページ
ID2072



※幼児歯科教室・幼児歯科健康診査

時 12月14日(水) 受付9時〜9時15分
場 保健福祉センター3階集会室
対 1歳児(令和3年11・12月生まれ)

○幼児歯科健康診査

場 保健福祉センター2階診察室ほか
対 ・2歳児(令和2年11・12月生まれ)
・2歳6か月児(令和2年5・6月
生まれ)

問 健康課 ☎(81)5546

※1歳6か月児健康診査

時 12月21日(水) 受付13時〜13時15分
場 保健福祉センター2階診察室ほか
対 令和3年4・5・6月生まれ
問 健康課 ☎(81)5546

相談

もの忘れ・認知症相談

認知症(若年性認知症含む)につい
て不安や悩みを持つ方やご家族など
を対象に、医療受診の必要性や対応
方法について専門医が相談をお受け
します。

時 11月16日(水) 13時30分
※1人1時間程度(予約制)

場 足柄上合同庁舎4階
小田原保健福祉事務所足柄上センター

申 小田原保健福祉事務所
足柄上センター 保健予防課
☎(83)51111 内線432

育児相談(健康ポイント対象事業)

妊娠中のことや育児に関する相談
を保健師、管理栄養士がお受けしま
す。

時 11月30日(水) 9時30分〜11時

場 井ノ口公民館

対 妊婦さんとその家族・就学前の子と親
物 母子健康手帳、バスタオル

申 不要
問 健康課 ☎(81)5546

行政相談

時 12月6日(火) ①9時30分〜11時30分
②13時30分〜15時30分
場 ①保健福祉センター3階工作室
②井ノ口公民館2階研修室1

内 行政相談委員による行政の仕事に
関する相談
問 総務課 ☎(81)1111

人権相談

いじめ、差別、暴力などの悩み事につ
いて、法務大臣が委嘱する人権擁護委
員が解決のお手伝いをします。相談無
料、申込不要、秘密は厳守しますので、
お気軽にご相談ください。

時 12月6日(火) ①9時30分〜11時30分
②13時30分〜15時30分

場 ①保健福祉センター3階工作室
②井ノ口公民館2階研修室1

問 福祉課 ☎(81)5548

心配ごと相談

時 12月6日(火) 9時30分〜11時30分
場 保健福祉センター
内 日常生活での悩みや心配ごと相談
問 社会福祉協議会 ☎(81)2261

りあん出張相談

時 12月6日(火) 14時〜16時
場 保健福祉センター3階工作室
内 「相談支援センターりあん」による
障がいに関する相談

問 福祉課 ☎(81)5548

健康相談

時 12月15日(木) 9時30分～11時30分
場 保健福祉センター
内 保健師・管理栄養士による病気の予防や健康づくりに関する相談
申問 前日までに健康課☎(81)5546

無料法律相談

時 12月16日(金) 13時～16時
場 保健福祉センター3階研修室
内 神奈川県弁護士会による無料法律相談
申問 12月9日(金)までに
総務課☎(81)1111

認知症に関する相談

もの忘れが多くなったと感じたり、「認知症では？」と気になるような行動、体調の変化に気づいた方、気軽にご相談ください。接し方や対応方法など、家族の方からの相談も受け付けます。

時 12月21日(水) 9時30分～15時
場 保健福祉センター1階
地域包括支援センター

申問 前日までに地域包括支援センター
☎(81)2441

見えにくさ相談

文字が見えにくくなった、視野が狭くなった、眼圧が高いと言われた、白く濁ったように見えるなど、緑内障、白内障、黄斑変性症や網膜色素変性症などの見えにくさに関する相談に電話、メール、FAX、面談(要予約)にて応じています。

見やすくするための機器やグッズなどの紹介も行っていきます。眼のことでお悩みの方はお気軽にご相談ください。

時 平日9時～17時
場 神奈川ライイトハウス(座間市入谷東)
申問 神奈川県視覚障害者福祉協会
神奈川県視覚障害者情報センター
神奈川ライイトハウス

☎046(205)6040
FAX046(205)6971
jimnu@npo-kanagawa.org

ご案内

10・11月分水道メーターの検針

時 検針期間：11月10日(木)～30日(水)
2か月に一度、検針員が各家庭などの敷地内において、メーターを検針して使用水量を算出しています。

【ご協力ください】

- ①メーターボックスの上に物(車)を置かないでください。
- ②犬はメーターボックスから離して、必ずつないでおいてください。
- ③メーターボックスの中をきれいにしておいてください。
- ④メーターボックス周辺の草刈りをお願いいたします。

他 右記の理由などで検針ができなかった場合、お客さまにメーターを見てもらい、指針を役場へ連絡していただくことがあります。

問 環境上下水道課☎(81)3903

秋季全国火災予防運動

2022年度全国統一防火標語
「お出かけは マスク戸締り 火の用心」
令和4年11月9日(水)～11月15日(火)

★火事のときは「お・ち・つ・い・て」
火を見てしまうと、慌ててしまうかもしれません。でもそんな時こそ落ち着いて通報してください。

- ① おきな声で、火事だ!火事だ!と周りに知らせてください。
- ② いさな火でも油断せず、119番に通報してください。
- ③ う報は、安全な場所からしてください。
- ④ ちど、建物から出たら戻らないでください。おちついで、まずは「場所」から伝えてください。

問 小田原市消防本部予防課
☎(49)4427

HP <https://www.city.odawara.kanagawa.jp/f-fight>



詳細はこちら

女性の人権ホットライン

横浜地方法務局および神奈川県人権擁護委員連合会では、夫・パートナーからの暴力やストーカーなどの女性をめぐるさまざまな人権問題の解決を図るための全国一斉「女性の人権ホットライン」強化週間を実施します。

秘密厳守します。ひとりで悩まずにお電話ください。

時 11月18日(金)～24日(木)
(平日) 8時30分～19時
(土日) 10時～17時

問 全国統一ナビダイヤル
☎0570(070)810

12月議会定例会

12月7日(水)午前9時から開会します。

感染防止のため、傍聴席の間隔を空けています。テレビ中継もご活用ください。湘南ケーブルテレビ(102チャンネル)で全日生放送しています。日程などは町議会ホームページをご覧ください。

問 議会事務局☎(81)3905

HP 町ホームページ
ID2157



河川水質検査結果

町では、河川の水質汚濁による健康被害や環境汚染を防止するため、中村川・葛川の水質検査を実施し、その結果を公表しています。

9月16日に実施した検査では、2河川とも環境基本法で定める基準値に適合していました。

詳しい検査結果については、町のホームページをご覧ください。左記までお問い合わせください。

環境上下水道課 ☎(81)3903

高齢者の所得税・住民税の障害者控除認定

障害者手帳などを取得していない方へ、所得税・住民税の控除対象となる「障害者または特別障害者に準ずる認定証」を交付します。

申請方法

①申請書②主治医意見書(介護保険の要介護認定を受けていない方のみ)を健康課へ提出。用紙は健康課窓口で配布、またはホームページからダウンロードできます。

対 町内在住の65歳以上の方で、手帳が取得できる方と同程度の知的、または身体に障がいがあると認められる方

費 主治医意見書の取得にかかる費用は自己負担になります。

他 介護保険の要介護認定を受けていない方は、認定書交付のために訪問調

査を実施しますので、11月30日(水)までに申請してください。

健康課 ☎(81)5546



法人・個人事業者向けインボイス制度説明会

インボイス制度は、全ての事業者に影響する可能性があります。

小田原税務署では制度の仕組みや申請手続きの説明会を開催しています。説明会などで制度をご理解の上、発行事業者になるか検討し、発行事業者になる方は早めに申請してください。

【消費税の申告をしている方(課税事業者)向け説明会】

- 時 ① 11月18日(金) 10時～11時30分
 - ② 11月25日(金) 10時～11時30分
 - ③ 12月9日(金) 10時～11時30分
 - ④ 12月16日(金) 16時～16時30分
- 場 ①②③小田原税務署3階会議室
④小田原市民交流センターUMECO

【消費税の仕組みから知りたい方(免税事業者)向け説明会】

- 時 ① 11月25日(金) 15時15分～16時45分
 - ② 12月9日(金) 13時15分～14時45分
- 場 ①②小田原税務署3階会議室

申問 電話で事前に予約してください。

小田原税務署 ☎(35)4511

※音声ガイダンスに沿って「2」を選択してください。

募集

陸上自衛隊高等工科学校生徒募集

○陸上自衛隊高等工科学校生(推薦)受験資格

男子で中卒(見込含)17歳未満の者
推薦については中学校校長の推薦
などが必要です。

受付期間

10月1日(土)～12月2日(金)

試験日

令和5年1月5日(木)～7日(土)
のいずれか1日

○陸上自衛隊高等工科学校生(一般)受験資格

男子で中卒(見込含)17歳未満の者

受付期間

10月1日(土)～令和5年1月6日(金)

試験日

一次試験
令和5年1月14日(土)、15日(日)

二次試験

令和5年1月26日(木)～29日(日)
のいずれか1日

共通事項 教育および卒業資格

通信制高等学校に入学し、生徒課程修了時に高等学校の卒業資格を取得することができ、身分は特別職国家公務員(生徒)で、手当の支給を受けながら高等学校教育等を受ける制度です。
自衛官候補生については、通年、募集しています。

申問 自衛隊小田原事務所

☎(24)3080

小田原市栄町1-14-9

NTビル3階

中井町消防団員

現在、消防団員の80%以上がサラリーマン(被用者)です。土日が仕事の方もいますが、団員相互に協力し合い、可能な範囲で活動しています。

消防団の活動に興味のある方、入団を希望する方はお気軽にご連絡ください。

対 中井町に在住、または在勤で近隣市町に居住している人

(年齢18歳～44歳)

問 地域防災課

☎(81)1110



漕スポーツ

健康づくりウォーク

ウォーキング仲間を探している方やいつもと違うコースを歩きたい方などは是非ご参加ください。

○遠藤原方面

時 12月9日(金) 13時30分～15時30分
場 井ノ口公民館玄関前集合

対 1時間30分程度のウォーキングができる方

物 飲み物、タオル

他 雨天中止

申 不要

直接集合場所(屋外)にお集まりください。

問 健康課 ☎(81)5546

講座

クリスマスリースづくり教室

お手製のクリスマスリースを玄関やお部屋に飾ってみませんか。

時 12月2日(金) 10時～12時30分

場 井ノ口公民館工芸室

定 6名

費 3,000円

講 曾田恵子氏

物 持ち帰り用の袋

申 11月30日(水)までに
井ノ口公民館☎(81)3311

迎春の寄せ植え教室

お正月を彩る寄せ植えで華やかな新年を迎えませんか。

時 12月10日(土) 10時～11時30分

場 井ノ口公民館工芸室

定 12名

費 3,000円

講 (株)木村植物園ガーデン倶楽部
吉田友久氏

物 手袋、持ち帰り用の袋

申 11月30日(水)までに
井ノ口公民館☎(81)3311

手打ちそば体験教室

そば粉を練って茹でる、本格的なそば打ちが体験できます。

時 12月13日(火) 9時30分～13時

場 井ノ口公民館調理実習室

定 12名

費 700円

講 相原洋氏

物 エプロン、三角巾、ふきん、筆記用具

申 11月30日(水)までに
井ノ口公民館☎(81)3311

ソープカービング教室

手軽で楽しい石鹸彫刻の体験です。インテリアとしても楽しめます。

時 12月14日(水) 10時～12時

場 井ノ口公民館工芸室

定 10名

費 1,000円

講 里見美希氏

物 バンダナまたはハンカチ、持ち帰り用の袋

申 11月30日(水)までに
井ノ口公民館☎(81)3311

正月飾りづくり教室

丁寧な指導で、伝統の正月飾りをどなたでも簡単に作るができます。

時 12月22日(木) 9時30分～11時

場 井ノ口公民館講堂

定 15名

費 500円

講 中井町老人クラブ連合会

物 エプロン、持ち帰り用の袋

申 11月30日(水)までに
井ノ口公民館☎(81)3311

イベント

ドキュメンタリー映画

『ほけますから、よろしくお願ひします』おかえり お母さん』

足柄上地区在宅医療・介護連携支援センターの地域映画上映会です。

時 11月26日(土) 13時30分～15時30分

13時開場

場 大井町生涯学習センター ホール

(大井町金子1995)

対 足柄上地域在住または在勤の方

定 400名(事前申込制)

費 無料

申 住所、氏名(希望者全員)、連絡先電話番号を明記の上、ファックスまたは左記の二次元コードから申込みください。

問 足柄上地区在宅医療・介護連携支援センター☎(43)8172

FAX(43)8176



ファミリーデイキャンプ

ダッチオーブンで絶品グラタンを作り、アウトドアランチを楽しみます。食後は森の空中遊びパカブ体験をします(1時間)。

時 11月26日(土) 10時～14時

場 足柄森林公園丸太の森

対 家族

定 先着8組

費 活動費、食材費として

【パカブあり】

中学生以上5,500円・小学生3,500円・幼児1,500円

【パカブなし】

中学生以上4,000円・小学生2,000円・幼児1,000円

2歳以下無料

物 食器、軍手、飲み物など

申 11月12日(土) 9時から電話で
足柄森林公園丸太の森

☎(74)4510



わくわく広場

園庭を開放し、未就学児の親子同士が交流できる場を支援します。(自由遊び)

時 12月7日(水) 10時～11時

場 なかいこども園どんぐり棟園庭および遊戯室

※雨天時はどんぐり棟遊戯室

物 帽子、タオル、水筒、着替え、マスク着用

事前の検温をお願いします。

申 不要

問 なかいこども園☎(81)1128

11月の行事予定 Event schedule

- 1火 母親父親教室①
りあん出張相談
- 2水 おとなのスポーツテスト
- 3木 文化の日
- 4金
- 5土 町民文化祭①
- 6日 町民文化祭②
- 7月 テニスコート利用者会議
- 8火 己書(おのれしょ)教室
- 9水 3歳児健康診査
なかいほっとカフェ
- 10木 わくわく広場(園庭開放)
- 11金 健康づくりウォーク(ノルディックウォーク)
- 12土 ねんりんピック①、クリーンウォーキング
- 13日 ねんりんピック②
- 14月 ねんりんピック③
- 15火 ねんりんピック④、母親父親教室②
- 16水 認知症に関する相談
コリアンクッキング
- 17木 健康相談
こぎん刺し教室①
骨盤調整体操
- 18金 こぎん刺し教室②
- 19土 文化財めぐりウォーキング
- 20日 自治会親善パークゴルフ大会
- 21月
- 22火 はじめての気功教室①
- 23水 勤労感謝の日
- 24木
- 25金
- 26土 農産物品評会(一般公開)
- 27日 農産物品評会(一般公開・即売会)
- 28月 健康づくりウォーク(井ノ口・富士見台)
- 29火 認知症サポーター養成講座
はじめての気功教室②
- 30水 育児相談(井ノ口公民館)

かながわハートフルフェスタ 2022 in おだわら

伝えよう思いやりの気持ち〜私からは始める多様性を認め合う社会〜

時 12月10日(土) 13時〜16時

場 小田原三の丸ホール 大ホール
(小田原市本町1-7-50)

内 ・はあちゅう氏(プロガー・作家)による講演
・小田原市立城山中学校吹奏楽部による演奏
・人権作文コンテスト表彰式 など

他 託児あり(2〜6歳の未就学児、事前申込制。希望者多数の場合は抽選)、手話通訳、要約筆記あり

申 当日受付

問 神奈川県共生推進本部室
☎045(210)3637

なかいほっとカフェ

認知症の方やご家族、地域の方などが認知症について理解を深めたり、交流ができる集いの場です。介護や認知症に関する相談もできます。

時 12月14日(水) 10時〜11時30分
受付9時45分

場 境コミュニティセンター
腹話術鑑賞とレクリエーション

定 15名

費 150円(喫茶代)

申 12月6日(火)までに
健康課☎(81)5546
地域包括支援センター
☎(81)2441

✉ kenkou@town.nakai.kanagawa.jp

視覚障がいがある方の成人を祝う会

視覚障がいがある成人を迎えられた方を対象に成人を祝う会を開催します。

懇談の中で、悩みや進路、仕事などの相談を行う有意義な集いとなります。ぜひご参加ください。

時 令和5年1月8日(日) 11時30分

場 「イコーザ」渋谷学習センター(大和市)

内 式典および懇談会

対 身体障害者手帳(視覚障害)の交付を受けた方で2002年4月2日から2005年4月1日までに生まれた方

申 12月18日(日)までに、氏名、生年月日、住所、連絡先、付添いの有無を左記まで

問 神奈川県視覚障害者福祉協会事務局
☎046(205)6040

✉ jim@npo-kanagawa.org

公共施設電話番号(市外局番0465)

- 町役場(代表) ☎(81)1111
- 井ノ口公民館 ☎(81)3311
- 子育て支援センター ☎(81)3365
- 足柄消防署中井出張所 ☎(81)0858
- 松田警察署 ☎(82)0110
- 足柄東部清掃組合(大井町) ☎(83)1554
- 足柄上地区休日急患診療所(開成町) ☎(83)1800



飲料水水質検査結果

先月実施した検査では、飲料水の水質に異常はありませんでした。詳細は、町ホームページか下記へお問い合わせください。

問 環境上下水道課水道班 ☎(81)3903

高齢者の総合相談 (当分の間、事前に電話連絡をお願いします)

介護に関する心配ごとや介護予防、生活に関するさまざまな相談

時 毎週(月)~(金) 8:30~17:15(土・日・祝日・年末年始を除く)

場 保健福祉センター1階 **問** 地域包括支援センター☎(81)2441

教育相談

(予約不要、電話・電子メール相談可)
中学生までの教育に関する相談

時 毎週(月)~(金) 8:30~17:15

問 教育課☎(81)3906 ✉ kyouiku@town.nakai.kanagawa.jp
たんぼ教室(井ノ口公民館内) ☎(80)0080

電話で確認! 防災行政無線の放送内容を電話で確認できます。

防災行政無線 ☎(81)1117へ発信⇒放送内容自動再生
4日前までの放送を聞くことができます。お聞き漏らしの際はご利用ください。

在宅で療養中の方、高齢・介護施設のご担当者様



お薬のご要望・管理方法など

お薬のお悩みは、
なかいまち薬局にまずはご相談ください。



なかいまち薬局 ☎0465-20-3942

	月	火	水	木	金	土	日
午前	●	●	●	●	●	●	—
午後	●	●	●	●	●	—	—

FAX 0465-20-3943

営業時間

月～金曜 9:00～18:00
土 9:00～13:00



コースメニュー
初回1000円引き

泥配合のシャンプーで
ふわふわ

顔カット 1360円～

爪切り 550円～

シャンプー＆ブロー

トイプードル 2640円～

営業時間 10時から18時

中井町井ノ口2412-33

出張メニュー ご自宅に出張します。(町内限定)

(部分カット、爪切り、足裏・足回りカット、耳そうじ)

ご要望に合わせたお手入れメニューをおつくりしています。

ご相談ください。

おやつ・おもちゃ販売

送迎あり

ワンちゃんのシャンプー、トリミング

犬の美容室 MAKIRIKO



(予約電話070-1401-0402)

※お客様が安心してご利用できるよう一年以内に打たれている混合ワクチンと狂犬病ワクチンの接種証明書のご提示をお願いしています。

広告募集

広報なかいに広告
を載せてみませんか

【現在の空き状況】

縦65mm×横56mm×2箇所
(2色刷り)

【広告掲載料(1か月当たり)】

町内に事務所または事業所を

有する広告主 2,000円

上記以外の広告主 3,000円

詳細は町ホームページまたは下記までお問い合わせください。



問 地域防災課 ☎(81)1110



なかい里都まち
CAFE

★11月のイベントメニュー・定休日のお知らせ

- ・アンダーバーガー (ハンバーガー)
…1日、8日、15日、22日、29日 (火)
- ・アンダーキッチン (アジアカフェ)
…16日、30日 (水)
- ・ときどき ONIGIRI (おにぎり定食) …9日 (水)
- ・定休日…7日、14日、21日、28日 (月)

営業時間 10時30分～16時
(ラストオーダーは15時30分)

電話 0465-20-7393

住所 中井町比奈窪580(中井中央公園内)



@LINEお友達登録で、
50円引きクーポンをプレゼント♪



中井町建築組合

工事の事なら地元の
業者におまかせを!!

- 耐震工事
- 外壁塗装
- 内装工事
- 電気工事
- 屋根工事
- 外構工事
- リフォーム

- (有)岩本設備工業
- (有)及川板金工業
- (株)小嶋板金工業
- (有)福美塗装
- (有)丸伸板金工業
- 早田板金工業
- 川口塗装
- 須藤建設
- (株)小島総業
- (有)中井電気
- (有)成川設備工業所
- (有)かとう建築
- (株)荘司工務店
- (株)峯尾鉄工所
- (有)山本建設

【連絡先】中井町井ノ口754 担当:加藤
☎0465-81-5824

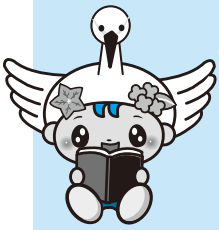

今月の新着図書 New books

農村環境改善センター図書室 ☎ (81) 3907

◆一般書◆

- ・そして誰もゆとらなくなった (朝井リョウ)
- ・県境マニアと行くくるとふしぎ県境ツアー (田仕雅淑)
- ・人間の業 (百田尚樹)

◆児童書◆

- ・なぞなぞでおばけやしきたんけん (文/石津ちひろ、絵/大島妙子)
- ・科学って何のためにあるの? (編/DK社)
- ・ふしぎなメリーゴーラウンド (リーザ=マリー・ブルーム)

井ノ口公民館図書室 ☎ (81) 3311

◆一般書◆

- ・英雄 (真保裕一)
- ・瓢箪から人生 (夏井いつき)
- ・地球の歩き方 日本 2023~2024 (地球の歩き方編集室)

◆児童書◆

- ・へんしんロボット (あきやまただし)
- ・おいしい魚ずかん (監/上田勝彦、編/W I L L こども知育研究所)
- ・ふしぎ駄菓子屋銭天堂18 (廣嶋玲子)

ー 図書室閉鎖のお知らせ ー

蔵書点検を実施するため、次の日程は図書室をご利用いただけません。ご迷惑をおかけしますが、ご理解の程よろしく申し上げます。

時 ①11月14日(月)~17日(木)

②11月20日(日)~24日(木)

場 ①井ノ口公民館図書室

②農村環境改善センター図書室

他 ・農村環境改善センター図書室内の学習室は利用できます。

- ・閉鎖期間中に図書を返却する際は、返却ポストをご利用ください。

問 生涯学習課 ☎ (81) 3907

本の検索・予約はインターネットで♪

図書の検索や、おすすめの図書、貸出ランキングなどを見ることができます。

図書の予約をすることもでき、貸出可能になったらメールでお知らせします。ぜひご利用ください!



里都まち♡俳句

二度と来ぬ今日といふ日や朝の露

水島すすむ

新涼のスカイツリーの高さかな

尾崎竹詩

阿夫利嶺の風に新涼知れる里

石黒雅風

夕暮は素直になれるきりぎりす螽蟳

長谷川昭放

マネキンの体形細身更衣

池田ミツ子

秋暑し心にかかる義理二つ

安藤泰彦

白々と夜に浮びし尾花道

城所孝子

闇に消え闇より出でし夜の蜘蛛

岩谷五輪

新涼や入賞もぎとるああ笑顔

佐竹真琴

星月夜無言の別れ笑む遺影

足立和子

廃村に墓は残り秋涼し

笹尾雅美

俵らは来ぬも今年の芋の出来

與名本真生

捨て網の匂ひ立つ浜秋暑し

八木和子

ひがはな曼珠沙華みてみて私をと風にゆれ

徳永不知恵

人口の動き

(令和4年10月1日現在の人口9月中の異動)

人口合計	9,098人(18人)
男	4,551人(16人)
女	4,547人(2人)
出生	7人 転入 48人
死亡	12人 転出 25人
世帯数	3,458世帯(24)

中井町の新型コロナウイルス感染症の感染者数

9月26日より、全国一律で全数届出が見直され、町内の感染者数などの詳細は把握できなくなりましたので、町のホームページなどの公表は終了します。

- ★町内の発生状況総数(9月26日時点)
- ・感染者発生数 1,184人
- ・自主療養届発行数 130人

ゆとりりん

今月号で取り扱いました福島県会津美里町について、イメージキャラクターの「あいづじげん」に協定締結式で会いましたが、かわいらしくて素敵でした。特徴として、曜日によって体の色が変わるということでしたが、会えるのは白のときだけのようです。

会津美里町の特産品の高田梅は、ゴルフボールくらい大きい梅のようです。実際に梅漬けを食べる機会があったのですが、関東風のしょっぱくて酸っぱいというよりも、甘みが強いものでした。また、触感はカリカリしており、それが一般的なんだとか。酸っぱい梅が苦手な方は高田梅おすすすめです。(R)



10/16 美・緑なかいいフェスティバル

中井中央公園で3年ぶりに「美・緑なかいいフェスティバル」が開催されました。新型コロナウイルス感染拡大防止のため、規模を縮小し行いましたが、約3,000人の来場者が訪れ、ステージ、スポーツ・レクリエーションなどさまざまな催しを楽しみました。今年は、「なかいい応援大使」のシナモロール（シナモン）も参加し、なかまると一緒に会場を盛り上げてくれました。



小澤紗来さん LIVE (シナモンヨロボ)



なかいいブランド認証商品販売



抽選会



木之花保育園 鼓笛和太鼓



焼きたてのピザ販売



スラックライン体験

© 2022 SANRIO CO., LTD. APPROVAL NO. L635055

9/27 落語で学ぶ男女共同参画



男女共同参画の推進のため、男女共同参画落語創作・口演家の千金亭値千金さんを講師に迎え、創作落語「くーとぅー～男はハイヒールの変わりに何を我慢しているのか?～」を行いました。
職場の服装規定に現れる性差による不思議などを落語にして口演したほか、性差に関する替え歌なども披露していただき、参加者は楽しみながら男女共同参画の理解を深めました。

10/1 歩いて見つける新しい中井町



2本のポールを持ち、境から震生湖を周遊する「里都まち♥なかいいノルディック・ウォークイベント」を行いました。
参加者は、自然の中で暮らす生き物や徒歩ルートでしか発見できない美しい風景を楽しみながら、目的地の震生湖まで歩きました。イベント当日は天気も良く、里山の自然の中で、おしゃべりしながら楽しく歩くことができました。

町の最新情報をつぶやき中

twitter

町の最新情報を直接届けます

LINE

町の各種情報を掲載

中井町ホームページ

町のインスタ映えを撮影中
#なかいい震生湖フォトコン2022夏秋

Instagram

町の最新情報を更新中

facebook

里都まちなかいい
をアプリで配信

マチイロ