

広域消防 10周年

地域一丸 安心安全な暮らしのために！

平成 25 年 3 月 31 日に、県西地域 2 市 5 町を
管轄する広域消防となり今年で 10 年。管轄区域
にとられない消防活動が可能となり、多くの部
隊を初期段階に投入できることや現場到着時間の
短縮により、各地域の消防力が強化されました。
今後も地域の安心安全な暮らしを守るため、消
防団と協力し、消防力の強化に努めていきます。



10周年記念事業
の詳細はこちら



広域消防発足10周年記念ロゴマーク
(おだわら、みなみあしがら、なかい、おおい、まつだ、やまきた、かいせい)



※広域消防発足10周年記念事業の企画で、2市5町の
広報紙が「消防ホース」で連結しています。

後列：中井出張所の消防職員
前列：中井町消防団員

目次

2-5	特集 今日からできる「多文化共生」
6-7	特集 震生湖フォトコン結果
8-16	里都まちニュース
17	里都まちレポート①
18-22	インフォメーション
23	新着図書 俳句
24	里都まちレポート②

神奈川県外国人人数

令和4年1月1日時点（以下の指標も同じ）の県内の外国人数は、222,018人です。県民9,231,177人の約42人に1人が外国人県民となり、人口比率は、約2.41%になります。（全国2.15%）

町内の外国人比率

中井町は、人口9,100人のうち、326人が外国人です。一見人数は多くないようにも思いますが、**県内でも4番目**に外国人比率が高く、約28人に1人は外国人ということになります。

●県内の外国人比率の高い5市町村

- ①愛川町 7.52%
- ②綾瀬市 4.96%
- ③箱根町 4.94%
- ④**中井町 3.58%**
- ⑤厚木市 3.42%

※参考 足柄上郡

- ・南足柄市 1.26%
- ・大井町 0.87%
- ・松田町 0.80%
- ・開成町 0.84%
- ・山北町 0.92%

町内の国別外国人人数

中井町では、フィリピンの国籍を持つ住民が最も多く、外国人の半分以上を占めています。その他の分類にはブラジルや韓国など7か国おり、計11か国の外国人が中井町で暮らしています。

増加しています

- 令和5年1月1日時点
- ・人口 9,069人
 - ・外国人 388人
 - ・外国人比率 4.23%

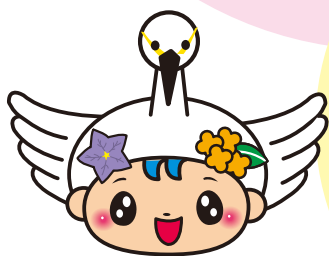

- フィリピン
- ベトナム
- ペルー
- 中国
- その他

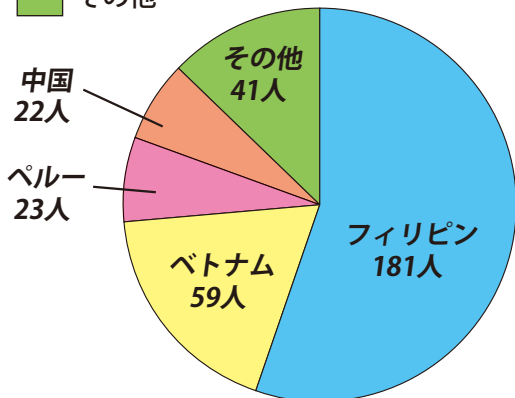

中井町国別外国人人数 326人



みんなで広げよう！

今日からできる「多文化共生」

中井町で暮らすわたしたちにとって、公園、学校やスーパーマーケットなど、生活の中で外国人を見かけることは日常的な光景です。外国人も地域を構成する一員として、互いに顔が見える関係を築き、ともに暮らしやすい地域づくりを進めることが大切です。お互いに理解し、安心して暮らすために、今日からできる「多文化共生」について考えてみましょう。

問合せ

地域防災課 ☎(81)1110

中井町に住む外国人は何に困っている？

町での暮らしについて、町長が聞いてみました！

フィリピンから日本に来日し、中井町で暮らしている、フィリピン国籍を有する4人の住民にお話を聞かせていただきました。また、今回は、フィリピン出身で藤沢に在住のマリアさん・栗原さん夫婦に通訳などのご協力をいただきました。
ハイディさん・ジェームスさん、ジュディスさん・ケルビンさんは夫婦。両夫婦とも0歳児のお子さんがそれぞれおり、中井町で子育てをしながら、町内企業でお仕事もしています。



ケルビンさん

ジェームスさん

栗原さん

ジュディスさん

ハイディさん

戸村町長

マリアさん

—日本語は、どれくらい分かりますか。

ひらがなやカタカナは読んだり書いたりすることができですが、漢字は全く分かりません。また、簡単な日本語は聞いて理解できますが、日本語で返事することが難しいです。簡単な日本語であれば少し話せます。

—中井町での生活は慣れましたか。

日本に来て7年になりました。フィリピン内でも出身地はみんなバラバラだけど、日本に来て職場で出会い、それぞれ結婚しました。

フィリピンと日本での生活は大きく違いはなく、日本のライフスタイルにも慣れました。中井町にはこれからもずっと住んでいく予定です。

—中井町で住んでいて困っていることはありますか。

日常生活を送るうえで、特に困っていることはありません。普段の買い物は、町内のスーパーでできるし、病いやケガも通訳してくれる方が病院にいるので安心です。

日本人とコミュニケーションがスムーズにとれないことが唯一の悩みです。聞いて理解はできるけど、返事をスムーズに返すことが難しいです。

また、困ったことがあったら、気軽に相談できる場所があるといいと思います。

—日本語を学びたいですか。

学びたいけど、仕事が忙しくて難しいです。子どもがまだ小さいので、保育園や小学校に通う中で、一緒に覚えていけたらと思います。





自分たちの思いを真剣に答えてくれました

一町への要望はありますか。

役場に気軽に相談ができる窓口や問合せ先などがあると便利だと思えます。外国語が通じると助かります。

また、バスケットボールが自由でできるコートがあると嬉しいです。フリーピンでは、バスケットボールがとても人気で、休みの日はみんなバスケットボールで遊びます。中井町でもバスケットボールができる場所があれば、中井町に住む外国人が集まるスポットになると思います。

ヒアリングを終えて

今回さまざまなお話を聞かせていただきました。外国人だからといって、日本での生活に順応できていないということはほとんどないようです。しかし、地域の方とコミュニケーションが円滑にとれないことが大きな悩みのようです。言葉の壁によって、地域の方との交流（自治会加入など）ができていないと考えられます。

町としても、相互の理解を深め、地域とのつながりをもてるよう手助けをしていきたいと考えています。

今日からできること

外国人も地域を構成する一員として、互いに顔が見える関係を築き、ともに暮らしやすい地域づくりを進めることが大切です。いきなり外国語を覚えたり、各国の文化を学ぶことは難しいですが、まずは今日からできることに取り組んでみましょう。やることは日本人同士で親睦を深める時と大きく変わりません。

①意識を変えよう！

国籍が異なっても彼らも同じ中井町民です

「どこの国の人なのか」「どこの国の言葉を話すのか」は重要ではありません。当たり前ですが、みんな同じ中井町民です。誰もが地域の方と助け合い、楽しく暮らしていきたいと考えています。思いやりの意識を持って接しましょう。

②まずは自分から！

笑顔であいさつをしましょう

外国人とどのようにコミュニケーションをとろうか、不安になるのはみんな同じで、外国人だって同じように不安な気持ちです。まずは、あいさつをしましょう。日頃から笑顔で元氣よくあいさつをすることで心の距離を近づけ、より良い関係を作りましょう。

おはようございます！



ごみステーションに外国語版のごみカレンダーなどを掲示(宮上自治会)

③「やさしい日本語」で「コミュニケーションをとろう」

外国人と話してみたいけど、外国語が話せない。そんな時には、「やさしい日本語」が役立ちます。これからやさしい日本語の基本を説明しますが、やさしい日本語に正解はありません。テクニクや正しさととらわれず、思いやりをもって笑顔で話しかけることが何よりも大切です。

やさしい日本語とは

やさしい日本語とは、普通の日本語よりも簡単で、外国人も分かりやすい日本語のことです。災害時の緊急情報や行政情報の発信はもちろん、普段のコミュニケーションにおいても有効です。やさしい日本語は、外国人だけでなく、高齢者・子ども・障がいを持った人などにも分かりやすく伝えることができます。

やさしい日本語ができたきっかけ

平成7年1月に発生した阪神・淡路大震災では、日本人だけでなく日本にいた多くの外国人も被害を受けました。その中には、日本語も英語も十分に理解できず必要な情報を受け取ることができない人もいました。

そこで外国人が災害発生時に適切な行動をとれるよう、災害情報を「迅速に」「正確に」「簡潔に」伝えるために、やさしい日本語が生まれました。

やさしい日本語のポイント

次のポイントを意識して、相手に伝わっているか確認しながら、ゆっくり話しましょう。

- ・全体的にゆっくり話し、言葉ははっきり発音する。
- ・一文を短く、区切って話す。
- ・必要な情報を取捨選択し、簡潔に伝える。
- ・難しい言葉は、簡単な言葉に言い換える。
- ・外来語(カタカナ語)はできるだけ使わない。(テレビ・ガスなど外来語以外に適切な日本語がない場合のみ使用する。)
- ・あいまいな表現はせずに、具体的にはっきり伝える。(おそらく、たぶん、思います)文末は「です」「ます」で統一する。(尊敬語・謙譲語は使わない)
- ・漢字を使う場合は、ふりがなをつける。

次の言葉を言い換えてみよう

次の言葉をどう言えば外国人に伝わりやすいか考えてみよう。何が伝わりやすいかは、伝える相手の日本語能力や社会生活での知識・経験などによってそれぞれ異なります。

あなたはどこの国から来ましたか?

ご出身はどこですか?

来ないでください。

お越しいただく必要はありません。

やめます。

キャンセルします。

中井中学校に逃げてください。

避難先はたぶん中井中学校だと思えます。

じちかいにはいるにはおかねがいます。

自治会の加入には入会金が必要です。

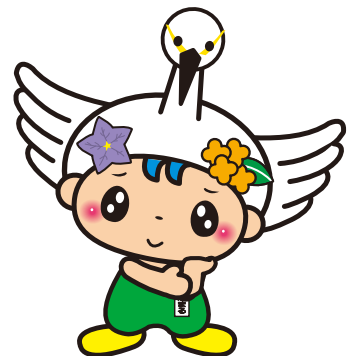

里都まち♡なかい震生湖フォトコンテスト2022

令和4年7月1日から令和5年1月13日の期間で、中井町と秦野市にまたがる「震生湖」の夏と秋の写真を募集したところ、78件の応募がありました。たくさんのご応募ありがとうございました。

入賞作品を掲載します。(@Instagramのアカウント名。氏名・お住まいの表記は希望制・敬称略)



最優秀賞 @tosshy_kby (吉田 敏幸 秦野市)

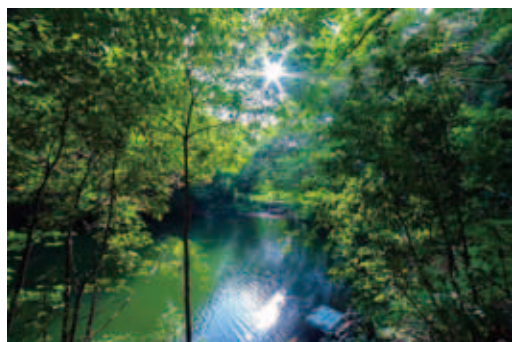

佳作 @ikumi_suto (小田原市)



佳作 @ooyamajiro (藤沢市)



優秀賞 @hiroko10_10
(袖永 博子 平塚市)



佳作 @berry_cherry_merry



佳作 @syudesu47



優秀賞 @chi_stagram_(飯沼千晴)



優秀賞 @wins.nordic



佳作 @colorfulmaps



佳作 @cacao_choco89(川崎市)

里都まち♡なかい震生湖フォトコンテスト「春」「冬」 作品募集!

令和5年に誕生100年となる震生湖の四季折々の魅力を発掘し、それを広く発信するためフォトコンテストを実施しています。

応募方法

SNS「Instagram」にて、町公式アカウント「@nakai_town」をフォローし「#なかい震生湖フォトコン2023春冬」を付けて投稿

応募規格

撮影日が令和4年12月1日から令和5年5月30日の期間の写真であること。

1人何点でも出品可。

応募締切 5月30日(火)

入賞作品(6月下旬を予定)

いずれも賞品をプレゼント予定です。

- ・最優秀賞(1点) 3,000円相当
- ・優秀賞(3点) 1,500円相当
- ・佳作(6点) 500円相当

入賞作品は広報やパネル展などで、アカウント名で掲載させていただきます。詳細は町ホームページをご確認ください。



問合せ

生涯学習課 ☎(81)3907

4月9日(日)は神奈川県知事・神奈川県議会議員選挙の投票日です

告示日(立候補者届出日)

神奈川県知事選挙

3月23日(木)

神奈川県議会議員選挙

3月31日(金)

投票日時

4月9日(日) 7時～20時

投票場所

投票場所は、お住まいの地域ごとに異なります。お手元の「投票所入場券」をご確認いただき、指定された投票所での投票をお願いします。

投票所入場券は、3月31日頃に世帯全員分を記載したハガキを発送予定です。

第1投票所 中井町役場 町民ホール(中井町比奈窪56番地)

第2投票所 井ノ口小学校 屋内運動場(体育館)

(中井町井ノ口2005番地)

第3投票所 境コミュニティセンター 生涯学習室(中井町境1293番地)

第4投票所 中村下会館 遊戯室(中井町北田529番地の1)

※選挙当日は、決められた投票所以外では投票できません。

※入場券がなくても投票はできますので、「投票所入場券」を紛失した場合やお手元に届かなかった場合は、投票所で係員に申し出てください。

投票できる人

投票できる人は、次の要件をすべて満たす人です。ただし、一定の欠格事項に該当する人は除きます。

①平成17年4月10日までに生まれた人

②令和4年12月30日までに転入届を出したか、または住民票が作成された人で、投票日まで引き続き中井町の住民基本台帳に登録されている人

または、3か月以上中井町の住民基本台帳に登録されていた人で、神奈川県内の市区町村に転出して4か月を経過しない人(新住所地で選挙人名簿に登録された人を除く)

※県内市区町村から中井町に転入して3か月を経過しない人は、前住所地の市区町村で投票することができます。

※県内で住所異動を行って3か月を経過しない方の投票には、「引き続き証明書」の提示が必要になりますので、税務町民課へご相談ください。

※入場券が届いた人でも、投票前に他県に転出した場合は投票できません。

※入場券が届いた人でも、投票前に他県に転出した場合は投票できません。

※入場券が届いた人でも、投票前に他県に転出した場合は投票できません。

※入場券が届いた人でも、投票前に他県に転出した場合は投票できません。

※入場券が届いた人でも、投票前に他県に転出した場合は投票できません。

選挙公報

立候補した候補者や政党の政見などを記載した選挙公報は、4月5日(水)に新聞折込にて各家庭へ配布予定です。選挙公報については、各投票所、町内各公共施設、金融機関でも配布しているほか、神奈川県ホームページでもご覧いただくことができます。

期日前投票

投票日当日、次のことが見込まれる場合は、期日前投票をすることができます。

- ① 職務または業務(仕事、家事、学業、冠婚葬祭など)に従事することが見込まれる。
- ② 右記以外の用事(旅行、買い物、レジャーなど)で、投票場所の区域外に滞在することが見込まれる。
- ③ 病気、負傷、出産、身体障害などのため歩行が困難であることが見込まれる。
- ④ 住所移転のため、他の市区町村に居住することが見込まれる。
- ⑤ 天災または悪天候により投票所に到達することが困難であることが見込まれる。

※感染症対策として期日前投票を行うことができます。

投票期間 3月24日(金)～4月8日(土)

※3月24日(金)～3月31日(金)は県知事選挙

の期日前投票のみしか行えません。

投票時間 8時30分～20時

投票場所 中井町役場3階大会議室

持ち物 投票所入場券

※投票所入場券が開始日に届いていない場合や、紛失された場合でも、選挙人名簿に登録されていれば投票できますので、投票所で係員に申し出てください。

※期日前投票を行う際は、10ページの請求書兼宣誓書の記入・提出が必要になります。



不在者投票

選挙期間中に投票所、または期日前投票所にお越しになれない方は、次の方法により投票することができます。不在者投票を希望する場合は4月5日(水)【必着】までに町への申請が必要です。

○他市区町村での不在者投票

投票日当日に、出張などにより他市区町村に滞在する場合には、町選挙管理委員会から事前に投票用紙などの交付を受けた上で、滞在地の市区町村選挙管理委員会にて不在者投票ができます。

○入院(所)中の人の不在者投票

都道府県の選挙管理委員会指定の病院や老人ホームなどに入院(所)中の人は、病院長などに不在者投票をしたい旨の申し出をすれば、院長などの管理のもとで投票することができます。

詳しくは、入院(所)中の病院や老人ホーム、町選挙管理委員会におたずねください。

○郵便による不在者投票

一定の要件に該当する身体障害者手帳もしくは戦傷病者手帳をお持ちの人、または要介護5の介護保険被保険者証をお持ちの人で、選挙管理委員会からあらかじめ「郵便投票証明書」の交付を受けた人は、在宅のまま投票することができます。郵便投票証明書の交付には事前の申請、審査が必要になりますので、希望する方は、お早めに町選挙管理委員会へご連絡ください。

開票日

開票は、4月9日(日) 21時から、農村環境改善センター多目的ホールで行います。

開票はどなたでもご覧いただけますが、観覧の際は最少人数でお越しください。感染症対策にご協力をお願いします。

感染症対策へご協力をお願いします

○投票にお越しの際には

- 投票所では、密を避けるため、投票間隔の確保、会場への入場制限などを行う場合があります。
- ご家族で投票へお越しの際にも、投票所へは一人ずつお入りいただき、お連れさまについては会場外でお待ちいただくなどご協力をお願いします。

○投票にあたっては

- 投票所では、マスクの着用、入場時の検温、手指消毒、咳エチケットの徹底、帰宅後の手洗い、うがいなど感染症対策へのご協力をお願いします。
- 投票用紙への記入にあたっては、投票所にて使い捨てエンピツを配布します。書きにくい場合などは、消毒済みの筆記用具を貸与しますので、希望する場合は投票所で係員に申し出てください。

※持参した筆記用具(黒いエンピツに限る)での記入も可能です。

○コロナ陽性者となってしまった場合には

- 病院や施設に入院(所)している場合には、「不在者投票制度」を利用することができます。
- ホテル療養、自宅療養などの指示により外出が制限されている方については、「特例郵便等投票制度」を利用することができます。詳しくは、町選挙管理委員会へお問い合わせください。

○濃厚接触者になってしまった場合には

- 濃厚接触者の投票のための外出については、「不要不急の外出」に該当しないため、投票所で投票することができます。
- 濃厚接触者の方についても期日前投票の利用はできますが、選挙投票日前に検査結果が出る場合などは、陰性の確認後にご来場いただくなど、ご協力をお願いします。

問合せ

中井町選挙管理委員会 ☎(81)1111

期日前投票には、入場券に加え「請求書兼宣誓書」が必要です

期日前投票にお越しの際は、1人につき1枚、請求書兼宣誓書の提出が必要です。記入例のとおり①～④をご記入いただき、切りはなしてからお持ちください。

用紙が足りない場合はコピーしてお使いいただくか、期日前投票所で配布する用紙をご利用ください。

記入例

選挙人名簿に記載されている住所	氏名(フリガナ)	生年月日	投票区	名簿番号	整理番号
中井町比奈窪56	ナカイ タロウ 中井 太郎	明・大・昭・平 60年 8月9日			
請求書(兼宣誓)	①住所(中井町～)	②氏名(フリガナ)	③生年月日	このスペースは 記入不要です。	
理由	※法改正により理由の特定は不要になりました。				
理由 ・仕事、学業、その他の用務に従事 ・用事、レジャー等のため、投票所のある区域の外に外出、旅行、滞在 ・病気、負傷、出産、老衰、身体障害等のため歩行が困難 ・住所移転のため、他の市区町村に居住 ・天災又は悪天候により投票所に行くことが困難 上記は、真実であることを誓います。			令和5年〇〇月〇〇日 ④期日前投票を行う日		

選挙人名簿に記載されている住所	氏名(フリガナ)	生年月日	投票区	名簿番号	整理番号
		明・大・昭・平 年 月 日			
請求書(兼宣誓)	私は令和5年4月9日執行の神奈川県議会議員選挙及び神奈川県知事選挙の当日、次のいずれかの期日前投票又は不在者投票の理由に該当する見込みです。 なお、不在者投票の場合は、併せて投票用紙及び投票用封筒の交付を請求します。				
理由	理由 ・仕事、学業、その他の用務に従事 ・用事、レジャー等のため、投票所のある区域の外に外出、旅行、滞在 ・病気、負傷、出産、老衰、身体障害等のため歩行が困難 ・住所移転のため、他の市区町村に居住 ・天災又は悪天候により投票所に行くことが困難 上記は、真実であることを誓います。				
令和5年 月 日			交付及び投票場所 表示 全 知 事 県 議 理由 1 2 3 5 6 点・代 期日前投票用		

選挙人名簿に記載されている住所	氏名(フリガナ)	生年月日	投票区	名簿番号	整理番号
		明・大・昭・平 年 月 日			
請求書(兼宣誓)	私は令和5年4月9日執行の神奈川県議会議員選挙及び神奈川県知事選挙の当日、次のいずれかの期日前投票又は不在者投票の理由に該当する見込みです。 なお、不在者投票の場合は、併せて投票用紙及び投票用封筒の交付を請求します。				
理由	理由 ・仕事、学業、その他の用務に従事 ・用事、レジャー等のため、投票所のある区域の外に外出、旅行、滞在 ・病気、負傷、出産、老衰、身体障害等のため歩行が困難 ・住所移転のため、他の市区町村に居住 ・天災又は悪天候により投票所に行くことが困難 上記は、真実であることを誓います。				
令和5年 月 日			交付及び投票場所 表示 全 知 事 県 議 理由 1 2 3 5 6 点・代 期日前投票用		

3月

「自殺対策強化月間」です

～一人で悩まず相談しよう～

問合せ

福祉課 ☎(81)5548

新しい生活様式により、生活の変化になれずに戸惑ったり、心身の疲れやストレスがたまりやすくなっている方がいます。眠れない、憂鬱な気分であるなど、心の不調が続いていませんか。そんな時は一人で抱え込まず、下記の窓口などに相談してください。

また、気分が落ち込んだり、気持ちが不安定になつたりしたときは、次のような対処法がありますので、試してみてください。

〈対処方法〉

- ・ バランスの取れた食事をする
- ・ 睡眠をしっかりとする
- ・ 適度に運動する
- ・ ぼんやりとする時間をつくる
- ・ ゆっくりと腹式呼吸をする
- ・ ゆつたりとお風呂に入る
- ・ 問題点ばかりではなく、実際にできていることやうまくいっていることに意識を向ける

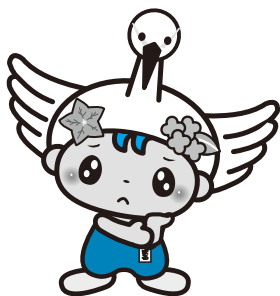

お酒を飲んでつらさを紛らわせるのは、気持ちの不安定さを悪化させる原因になるので、やめましょう。

一人で悩まず相談を！ 電話による相談窓口

相談窓口	電話番号	開設時間
こころとくらしの電話相談 (こころの健康と生活の相談)	☎045(821)6937	令和5年3月11日(土) 13時～16時 相談時間:30分程度
こころとくらしの電話相談 (依存症に関する相談)	☎045(821)6801	
こころの電話相談	☎0120(821)606	9時～21時(受付は20時45分まで) ※土曜・日曜・祝日・年末年始を除く
横浜いのちの電話	☎045(335)4343	日曜～金曜 8時～22時 土曜 8時～翌8時まで
川崎いのちの電話	☎044(733)4343	365日 24時間受付
自殺予防いのちの電話	☎0120(783)556	毎月10日のみ 8時～翌8時
小田原保健福祉事務所 足柄上センター 保健予防課	☎0465(83)5111	8時30分～17時15分 ※土曜・日曜・祝日・年末年始を除く

在宅重度障がい者などに対する助成のお知らせ

在宅の重度障がい者などの社会活動の参加を促進するとともに通院および日常生活の利便を図るために下記の助成を実施します。

なお、申請書は福祉課窓口で配布しています。（対象の方へは3月中に通知します）

対象／町内在住で、次のいずれかに該当する方（施設入所・長期入院の方は対象となりません）

- ① 身体障害者手帳1級、2級の交付を受けている方
- ② 療育手帳A1、A2の交付を受けている方
- ③ 身体障害者手帳3級の交付を受けていて知能指数が50以下と判定された方
- ④ 知能指数が35以下と判定された方
- ⑤ 精神障害者保健福祉手帳1級、2級の交付を受けている方
- ⑥ 介護保険の要介護区分が要介護4もしくは5の認定を受けている方

どちらか選択

※自動車燃料費助成事業とタクシー利用券交付事業の併用はできません。

自動車燃料費助成

- 対象者が利用する自動車燃料費（ガソリン代など）の一部を助成します。

助成額

- 1ℓにつき50円
- 1か月20ℓまで（助成上限額1,000円）
- ※人工透析の方
- 1か月60ℓまで（助成上限額3,000円）

申請期間

- 4月3日（月）から随時
- （4月1日付の領収書から適用）

申請方法

「重度障害者等自動車燃料費助成金申請書」に燃料費（ガソリン代など）の領収書を添付し、福祉課に提出してください。審査の上、助成額を決定します。

※対象者が同乗する車を運転するご家族の方が申請することもできます。

注意

令和4年度（令和4年4月～令和5年3月分）の助成申請がお済みでない方は、忘れずに申請してください。

タクシー利用券の交付

- 対象者がタクシーを利用した場合の運賃の一部を助成します。

利用券交付枚数

- 年間上限24枚（人工透析を受けている方は上限72枚）
- ※申請月により交付枚数が異なります。
- （例：4月申請：24枚、5月申請：22枚）

申請方法

「重度障害者等タクシー券交付申請書」を福祉課に提出してください。

利用券

- 1枚につき500円の助成（乗車1回につき複数枚利用可）

利用券有効期間

令和5年4月1日～令和6年3月31日

利用方法

町と協定を結んでいるタクシー会社（利用券の裏面に記載）のタクシーをご利用の際、身体障害者手帳・療育手帳・精神障害者保健福祉手帳・介護保険被保険者証のいずれかを運転手に提示し、タクシー券をご利用ください。

注意

- ①町が助成する金額は、乗車運賃のうち、利用券（500円×利用枚数）です。乗車運賃が利用券相当額に満たない場合は、おつりは出ません。
- ②原則、タクシー券の再交付はしません。
- ③タクシーを電話などで呼んだ場合は迎車料金が、深夜・早朝の場合は割増料金が加算されます。

問合せ

福祉課 ☎(81)5548

マイナンバーカード休日・夜間の申請、交付などのご案内 ～窓口に来庁される場合は、まずは事前予約を～

問合せ 税務町民課 ☎(81)1114

開庁時間内に窓口へお越しただけない方に、マイナンバーカードの申請、交付などの窓口を以下の日程で開庁します。マイナンバーカードに関する手続きは、混雑解消のため事前予約制となっております。申請・受け取りなどをご希望される方は、来庁希望日の3開庁日前までに必ずご予約をお願いします。

受付可能な手続き

- ・マイナンバーカードに係る手続き（申請、交付、電子証明書の更新）
- ・マイナポイントに係る手続き
（スマートフォンなどの扱いが不慣れな方への申込みサポート ※電話予約のみ）

手続き場所

税務町民課窓口保険班（庁舎1階1番）の窓口

注意事項

- ・予約がない日は臨時開庁しませんので、手続きをご希望の方は必ず事前予約をお願いします。
- ・マイナポイントに係る手続きについては、電話予約のみとなります。

臨時開庁日

【夜 間】 17時～19時30分	【休 日】 9時～12時
4月5日、19日（水）	4月9日、23日（日）
5月10日、24日（水）	5月14日、28日（日）
6月7日、21日（水）	6月11日、25日（日）

マイナンバーカードの申請、交付などの事前予約はインターネットでどうぞ!

インターネットでいつでも予約ができますので、ぜひご利用ください。

URL <https://tmnc.task-asp.net/cu/143618/mnr/>



注意事項

マイナンバーカード交付予約の際には、予約番号の入力が必要となります。

「マイナンバーカード交付通知書」の宛名面の右上に記載されている番号が予約番号となりますので、お手元に通知書が届きましたらご確認のうえ、予約してください。

なお、電話での予約、予約の変更・キャンセルについては、税務町民課まで電話でご連絡ください。

転出届はマイナポータルからも可能になりました!

マイナンバーカードを所有している方は、マイナポータルからオンラインでも転出の届出が可能です。詳しくはデジタル庁ホームページをご覧ください。

※マイナポータルを通じて転出届の提出をした後は、別途、転入先の市区町村の窓口で転入届などの手続きが必要です。

URL https://www.digital.go.jp/policies/moving_onestop_service/



マイナちゃん

引っ越しする際に
活用しましょう。



役場窓口の一部を臨時開庁します

問合せ

税務町民課 ☎(81)11114

お引越しなどの手続きが多い年度末に、次の日程で役場窓口の一部を臨時開庁します。平日とは異なり、受付できない業務もありますので、ご不明な点は担当課にお問い合わせください。

日程 3月25日(土)・26日(日)

8時30分～正午(午前中のみ)

実施する手続き

- ・住民票の異動
(転入、転出、転居など)
- ・印鑑登録に係る手続き
- ・戸籍に関する届出
- ・国民健康保険に係る手続き、納付相談
- ・国民年金の届出
- ・後期高齢者医療保険に係る手続き、納付相談
- ・マイナンバーカードに係る手続き
(申請、交付、電子証明書の更新)
- ・マイナポイントに係る手続き
(入力サポート)

交付可能な書類

- ・住民票の写しなど
- ・印鑑登録証明書
- ・戸籍に関する証明書

※マイナンバーカードおよびマイナポイントに係る手続きについては、事前予約が必要です。



農業委員・農地利用最適化推進委員を募集します

問合せ

農業委員会事務局 ☎(81)11115

農業委員

- 資格** 農業に関する識見を有し、農業委員会の職務を適切に行うことができる者であつて、法令に規定する欠格事項に該当しない方
- 募集人員** 7人(担当区域なし)
- 任期** 7月20日～令和8年7月19日
- 報酬** 町の規定に基づき支給
- 職務内容** 農地転用、農地権利移転、農地の無断転用の防止・解消、農地の集積・集約化、耕作放棄地の防止・解消などについての審議・指導など

農地利用最適化推進委員

- 資格** 農地などの利用の最適化の推進に熱意と識見を有する者であつて法令に規定する欠格事項に該当しない方
- 募集人員** 6人(担当区域(6区域)ごとに募集)
- 任期** 7月20日～令和8年7月19日
- 報酬** 町の規定に基づき支給
- 職務内容** 担当地区における農地利用の集積・集約化、耕作放棄地の防止・解消などの現地確認・指導など

応募方法

指定の様式に必要な事項を記入の上、中井町農業委員会事務局(産業振興課内)へ持参または郵送により提出してください。指定の様式は、事務局窓口または町ホームページで取得してください。

応募期間 4月3日(月)～28日(金)の平日8時30分～17時15分

その他

申込書に記載された内容は公表されます。また、両委員は選考委員会による選考を経て、町長および農業委員会から任命されます。



町ホームページ ID 2464

第28回なかい里山俳句大会結果

問合せ 生涯学習課 ☎(81)3907

なかい里山俳句大会が3年ぶりに井ノ口公民館を会場として開催されました。町内外から多くの方が参加され、盛大に行われました。入賞作品は次のとおりです。(敬称略)

◎事前投句の部

兼題… 蝨斯・新米

町長賞

失言の多くは本音きりぎりす

清水勝子

議会議長賞

鳴く程に闇の整ふきりぎりす

清水吞舟

教育長賞

キリギリス鳴かせて過疎と成りゆく

尾崎竹詩

中井町文化団体連絡協議会賞

新米の皿は木の葉や道の神

吉岡孝三

中井俳句協会賞

新米や自由と平和囁みしめる

岩谷五輪

◎当口句の部

兼題… 茸

雑詠… 晩秋または初冬

県俳句連盟会長賞

山里は百戸の絆茸汁

田中幸子

中井俳句協会会長賞

たちまちに消ゆる名人茸狩

日高朝代

スーパーディーラーカーナー賞

茸汁抜けそで抜けぬ国訛

西岡青波

かねこ製麺賞

筋書の立たぬ余生や暮の秋

中村昌男

マルハン食品賞

冬に入る一人に慣れし箸の音

田畑ヒロ子

倉橋モーターズ賞

今日の色昨日の色の落葉掻く

大澤秀子

テレビ神奈川 (tvk) 「マイタウン情報」で 町内の情報を取得しよう!

町内の防災情報やイベント情報などをテレビ神奈川 (tvk) の「マイタウン情報」でご覧いただけます。以下の操作で簡単にご覧いただけますので、ご家庭のテレビでご確認ください。

テレビの操作手順

- 1 「電源」を押してテレビの電源を入れる。
- 2 リモコンの「3ch」を押してtvkにする。
- 3 リモコンの「dボタン」を押す。
- 4 d画面のメニューから「県内市町村情報」を選択しリモコンの「決定」を押す。
- 5 「足柄上」を選択しリモコンの「決定」を押す。
- 6 「中井町」を選択しリモコンの「決定」を押す。

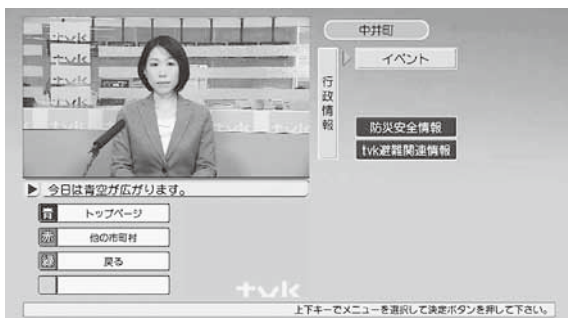

さらに、便利に利用するために、テレビの「郵便番号設定」をしましょう。

郵便番号設定が済んでいれば、リモコンの「dボタン」を押した後、リモコンの「緑」ボタンを押すだけで中井町(マイタウン)ページを見ることができます。



また、緊急性の高い災害情報が「dボタン」を押すだけで確認できるようになります。

まだ郵便番号設定が済んでいない方は、ぜひ登録してください。登録方法は以下のとおりです。

- 1 「電源」を押してテレビの電源を入れる。
- 2 リモコンの「メニューボタン」を押す。
- 3 地域設定を選び、神奈川県を選択する。
- 4 郵便番号設定を選び、お住まいの郵便番号を入力する。

問合せ 地域防災課 ☎(81)1110

ダイヤモンド富士を観察しよう!

中井町では毎年4月と9月に、気象条件がよければ富士山頂に太陽が沈む「ダイヤモンド富士」を観測することができます。4月の日程は以下のとおりです。観測場所、日程、時間は予測ですのでご了承ください。



海の風
(中井中央公園野球場より関山線を上る)

4月3日(月) 17時39分



ハートの丘
(中井中央公園ローラー滑り台上)

4月4日(火) 17時40分



富士見台こいの広場
(富士見台配水池)

4月7日(金) 17時43分



太陽の公園
(中井メガソーラー発電所内)

4月7日(金) 17時43分

参考アプリケーション:スーパー地形

中井町の薬剤師による 暮らしの健康講座 vol.37



今回は
子どもの花粉症対策
について話します!

なかいまち薬局
うるしばたしゅんすけ
漆畑 俊哉 薬剤師



子どもの花粉症対策について
更に詳しく知りたい方はこちら!

日本人の2人に1人が悩んでいるといわれる花粉症。近年は、飛んでいる花粉の量が増えたことやアレルギー素因を持つ人が多くなったことなどが原因で、小さいうちから花粉症発症のリスクが高まっています。花粉症の症状といえば「鼻水、くしゃみ」を想像するかもしれませんが、症状をきちんと訴えることができない子どもの場合は、花粉症の症状がわかりにくいことも少なくありません。そこで、お子さまに以下のような症状がないか注意してみましょう!

- ①鼻をすすっていることが多い ②目をよく触っている ③なんとなく元気がない
④いびきをかく ⑤寝る時間が長くなった

また、花粉を浴びる量を極力減らすことは、発症予防にも症状悪化予防にも大切です。「マスクやメガネで花粉をガード」、「洋服はこまめに洗う」、「手洗いうがい・洗顔」など花粉症の対策をとりましょう。

そして、子どもの花粉症にも使えるお薬はいくつかあります。がまんせず、症状の緩和のために使用してみましょう。症状が長引く、症状が重い場合には、市販薬を使い続けずに耳鼻科などを受診してくださいね。



1/18

シニア入門講座



保健福祉センターで、東京大学高齢社会総合研究機構の神谷哲朗氏を講師に迎え、「～人生 100 年時代を元気にフレイル対策～やりがいと役立ちがいのすすめ」と題し、高齢期における社会参加を含めた活動の必要性について講演会を開催しました。

講師は、退職後の男性がコミュニティ活動に活発に参加する地域ほど、男女問わず介護予防・重度化予防につながっていることを紹介し、町の介護度の状況が県内でも非常に良いのはフレイル予防に関わられてきた町民の活動の賜物、一朝一夕に成果が現れるものではないと称賛され、引き続き町ぐるみで地域活動に積極的に取り組んでほしいとエールをいただきました。

2/15

南アフリカ共和国から視察



南アフリカ共和国の水衛生省、主要水道事業者および水道用水供給事業者が、水道事業の運営効率化の方法を検討するため、中井町の水道事業を学びに視察に訪れました。

南アフリカ共和国では、水道施設からの漏水も多く、無収水率（水道料金の対象にならない漏水など）の悪化や、技術人材育成・技術継承の欠如などの課題を抱えています。

町からは、町内水道施設の案内や町水道事業の解説などを行い、適切な事業運営の方法や課題に対して理解を深めていただきました。

1/18

佐川急便株式会社と災害協定

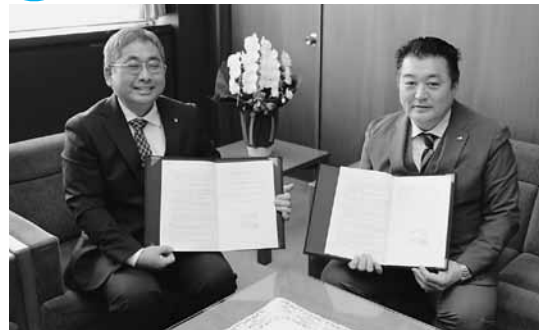

宅配事業を手掛ける佐川急便株式会社と災害時における支援物資の受入および配達等に関する協定を締結しました。この協定により、大規模災害時に、各所から届く支援物資などの配送拠点の提供や、各避難所への物資の配送業務などの協力が得られ、より円滑に物資の管理やニーズに合った配送を行うことができます。

2/5

中井中央公園でオフロード自転車



未舗装路、急坂、障害物などが含まれるコースを、自転車に乗車、降車、担ぐなどしながらゴールを争う、シクロクロスの大会「湘南シクロクロス中井大会」が中井中央公園で開催されました。

里都まちキッチンでは、本格的なピザ窯を使い、地元の野菜を使用した焼き立てのピザを出場選手にふるまいました。

里都 まちリポート

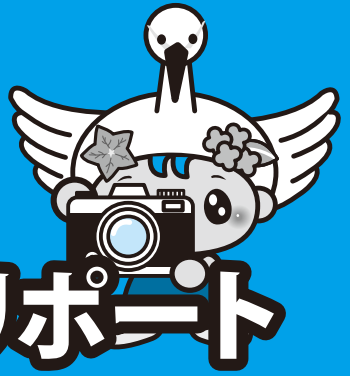

健康・相談・案内・募集
スポーツや催しなどの
情報をお届けします。
新型コロナウイルスの感染・拡大
防止のため、掲載の行事などを
中止・延期させていただく場合が
あります。予めご了承ください。

健康

タイトルに※がついている事業は令和4年度
健康カレンダーと併せてご覧ください

※3〜4か月・7か月児健康診査

時 4月5日(水)受付13時〜13時15分
場 保健福祉センター2階診察室ほか
対 3〜4か月児(令和4年11月8日〜
令和5年1月5日生まれ)

時 7か月児(令和4年7・8月生まれ)
場 保健福祉センター1階
健康課 ☎(81)5546

※幼児歯科教室・幼児歯科健康診査

時 4月12日(水)受付9時〜9時15分
場 保健福祉センター3階集會室
対 1歳児(令和4年3・4月生まれ)

○幼児歯科健康診査

場 保健福祉センター2階診察室ほか
対 2歳児(令和3年3・4月生まれ)
・2歳6か月児(令和2年9・10月
生まれ)

健康課 ☎(81)5546

相談

りあん出張相談

時 4月4日(火)14時〜16時
場 保健福祉センター2階集団指導室
内 「相談支援センターりあん」による
障がいに関する相談
福祉課 ☎(81)5548

認知症に関する相談

もの忘れが多くなったと感じたり、
「認知症では？」と気になるような行動
や体調の変化に気づいた方、お気軽に
ご相談ください。接し方や対応方法な
ど、ご家族からの相談も受け付けます。

時 4月19日(水)9時30分〜15時
場 保健福祉センター1階
地域包括支援センター

申請 前日までに地域包括支援センター
☎(81)2441

新型コロナワクチン接種のご案内

町内の医療機関では、3月中は接種
可能です。
接種可能な個別医院の確認や予約
については、送付した接種券に同封し
た案内をご覧ください。
なお、3月の集団接種はありません。

健康課ワクチン接種推進チーム
☎(81)2710

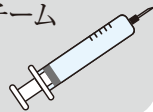

健康相談

時 4月20日(木)9時30分〜11時30分
場 保健福祉センター
内 保健師・管理栄養士による病気の
予防や健康づくりに関する相談
申請 前日までに健康課 ☎(81)5546

育児相談(健康ポイント対象事業)

時 4月25日(火)9時30分〜11時
場 保健福祉センター2階
内 妊娠中のことや育児に関する相談を
保健師・管理栄養士がお受けします。
対 妊婦さんとその家族、就学前の子と親
物 母子健康手帳、バスタオル
健康課 ☎(81)5546

案内

春季火災予防運動

時 3月1日(水)〜7日(火)
令和4年中に小田原市消防本部管
内(小田原市、南足柄市、足柄上郡5
町)で発生した火災は、99件で前年と
比べ9件増え、建物火災は54件でした。
火災の早期発見、逃げ遅れ防止のた
めに「住宅用火災警報器」を設置しま
しょう。また古くなると火災を感じし
にくくなることあるため、点検をす
るとともに、10年を目安に取り替えま
しょう。

空気が乾燥し火災が発生しやすい
季節です。火の取り扱いには十分注意
しましょう。

小田原市消防本部 ☎(49)4427
地域防災課 ☎(81)1110

2・3月分水道メーターの検針

時 検針期間：3月10日(金)〜31日(金)
2か月に一度、検針員が各家庭など
の敷地内において、メーターを検針し
て使用水量を算出しています。
【ご協力ください】

- ①メーターボックスの上に物(車)を置
かないでください。
- ②犬はメーターボックスから離して必
ずつないでおいってください。
- ③メーターボックスの中をきれいにし
ておいってください。
- ④メーターボックス周辺の草刈りをお
願います。

他 右記の理由などで検針ができなかつ
た場合、お客さまにメーターを確認
してもらい、指針を役場へ連絡して
いただくことがあります。

環境上下水道課 ☎(81)3903

軽自動車・バイクの廃車等手続き

令和5年度分の軽自動車税種別割
は、令和5年4月1日現在の所有者
に課税されます。(納税通知書は5月
上旬に発送予定)

軽自動車やバイクを廃車、または所
有者を変更する場合は、3月31日
(金)までに手続きをしてください。な
お、手続きを行う機関は、車種によっ
て異なります。ご不明な点は、左記へ
お問い合わせください。

税務町民課 ☎(81)1113

献血にご協力ください

病気やケガなどで輸血が必要な患者さんのために、健康な方の血液が必要です。ご協力をお願いします。会場にお越しの方はマスクを着用してください。また発熱が確認された方については、入場をご遠慮いただきます。

時 3月17日(金) 13時30分～16時
場 役場庁舎前駐車場
対 16～69歳の方

※65歳以上の方は、献血いただく方の健康を考慮し、60～64歳に献血の経験がある方に限ります。

他物 身分証明書、献血手帳(お持ちの方) 次のいずれかの条件に該当する方は、献血をご遠慮いただきます。

①新型コロナウイルス感染症と診断された、または新型コロナウイルス検査(PCR、抗原または抗体検査)で陽性になったことがあり、発熱や咳などの症状消失後(無症状の場合は陽性となった検査の検体採取日から)4週間以内の方

②発熱および咳・呼吸困難などの急性の呼吸器症状を含む新型コロナウイルス感染症が疑われる症状や、味覚・嗅覚の違和感を自覚する方で、症状出現日から2週間以内および症状消失から3日以内の方

③新型コロナウイルス感染者の濃厚接触者に該当し、最終接触日から2週間以内の方

④新型コロナウイルスワクチンを接種して次の期間内の方

○ノバックス社製 24時間以内
○ファイザー社およびモデルナ社製 48時間以内

○アストラゼネカ社およびJ&J社製 6週間以内

問 健康課 ☎(81)5546

生活騒音に気を付けて

テレビや楽器の音、ベットの鳴き声やドアの開閉音など、日常生活から発生する音が原因で近所のトラブルとなる場合があります。

「音は人により感じ方が異なるため、気づかないうちに周りの迷惑となつていくことがあります。

日頃から近隣の方と良好な関係を築くと共に、生活の中で発生する音を意識して、音量を抑える工夫などをして、お互いが生活しやすい環境を作りましょう。

問 環境上下水道課 ☎(81)3903

下水道に異物を流さないで

中井町の下水道は、酒匂川の左岸処理場で処理されていますが、途中、川勾ポンプ場を経由します。今年2月に大量のガーゼが流入していました。また、町内でも、下水幹線で家庭ごみなどによる詰まりがありました。

下水道には水に溶けないティッシュペーパーや野菜くず、油は流さないでください。下水道管が詰まってしまうと、流れなくなり汚水があふれてしまうことがあります。

問 環境上下水道課 ☎(81)3903

募集

会計年度任用職員
学童保育支援員および補助員

【任用期間】

令和5年4月1日～令和6年3月31日

【採用人数】 2名

【勤務形態】

週3日程度。次の時間のうち、シフト調整をします。

・小学校授業日：放課後～18時30分
・土曜、長期休業中：8時30分～18時30分
【給与】

○保育資格、幼稚園教諭・小・中・高
教員免許有 時給1,136円

○無資格 時給1,071円

規定により別途交通費支給

【勤務場所】 中村小学校・井ノ口小学校学童保育所

【選考方法】 書類選考および面接

【応募資格】 体力に自信のある方

【応募方法】

市販の履歴書および資格証、免許状の写しを次の応募先まで郵送または、持参してください。持参の場合は、平日8時30分～17時15分に提出。

【応募先】

〒259-0197

中井町比奈窪56 中井町福祉課

【面接】 別途連絡します。

問 福祉課 ☎(81)5548

fukushi@town.nakaikanagawa.jp

各種委員

○水道運営協議会委員

水道事業の円滑な運営を図るための協議会委員です。

【会議】年3回程度

【対象】平日日中に開催する会議への出席が可能で町内在住の方

○下水道運営審議会委員

下水道事業の円滑な運営を図るための審議会委員です。

【会議】年3回程度

【対象】下水道を使用している方、またはこれから使用する方

○環境審議会委員

環境に関する基本的事項などを調査審議するための審議会委員です。

【会議】年1回程度

【対象】平日日中に開催する会議への出席が可能で町内在住の方

○環境基本計画推進委員

環境基本計画に定める施策の円滑な推進を図るための推進委員です。

【会議】年1回程度

【対象】平日日中に開催する会議への出席が可能で町内在住の方

他 その他詳細は、町ホームページでご確認ください。

申問 3月17日(金)までに

環境上下水道課 ☎(81)3903

HP 町ホームページID

・水道運営協議会委員 2469

・下水道運営審議会委員 912

・環境審議会委員 2466

・環境基本計画推進委員 2468

中井町消防団員

現在、消防団員の80%以上がサラリーマン(被用者)です。土日が仕事の方もいますが、団員相互に協力し合い、可能な範囲で活動しています。

消防団の活動に興味のある方、入団を希望する方はお気軽にご連絡ください。

中井町に在住、または在勤で近隣市町に居住している人(年齢18歳~44歳)

地域防災課 ☎(81)1110

自衛官募集

○自衛隊幹部候補生募集

陸、海、空一般幹部候補生採用試験

①大卒程度試験

【応募資格】

・日本国籍を有し、令和6年4月1日現在、次の各号のいずれかに該当する者

・22歳以上26歳未満(大学院の修士課程もしくは専門職大学院を修了した者(見込み含む)にあつては28歳)未満の者

・20歳以上22歳未満(短期大学を除く)大学を卒業(見込みを含む。また、卒業に相当する)した者

②院卒者試験

【応募資格】

令和6年4月1日現在、修士課程修了者などで、20歳以上28歳未満の者

※①および②は併願が可能です。

【受付期間】 締切日必着

1回目…3月1日(水)~4月14日(金)

2回目…3月1日(水)~6月15日(木)

※飛行要員除く

【二次試験】

筆記試験 1回目…4月22日(土)

2回目…6月24日(土)

・筆記式操縦適正検査(飛行要員希望者のみ) 4月23日(日)

○一般曹候補生(第1回)

【応募資格】

令和6年4月1日現在、18歳以上33歳未満の者(高校生の受験は不可)

【受付期間】 締切日必着
3月1日(水)~5月9日(火)

【二次試験】

5月9日(金)~28日(日)のうち指定する1日

○予備自衛官候補生(第1回)

【応募資格】

①一般公募 18歳以上34歳未満の者

②技能公募 18歳以上55歳未満(資格免許などにより差異があります)

【受付期間】 締切日必着
4月6日(木)

【二次試験】

4月8日(土)~23日(日)のうち指定する1日

○自衛官候補生

【応募資格】

18歳以上33歳未満の者

【受付期間】 年間を通して

自衛隊小田原地域事務所

☎(24)3080

校スポーツ

学校等運動場利用団体会議

学校運動場と総合グラウンドを5

月の土・日・祝日に利用する団体

間で利用日の調整を行います。利用を希望する団体は出席してください。

なお、施設の利用には毎年度団体登録が必要です。3月中に手続きをしてください。

時 4月6日(木)19時

場 農村環境改善センター研修室

【対象施設】

小・中学校運動場

総合グラウンド運動場

問 生涯学習課 ☎(81)3907

講座

フレイル予防講座

(健康ポイント対象事業)

時 3月14日(火)14時~15時

場 保健福祉センター2階

内 健康の為に漢方の考え方を知るプログラム「今、あなたができる健康

にいいこと(フレイル対策編)」

対 65歳以上の町民

定 先着20名 費 無料

講 株式会社ツムラ東京支店

物 医薬情報課長 信定福明氏

他 筆記用具

本事業は、健康長寿への社会貢献のため、「神奈川県公共型未病センター健康支援プログラム」の一環として、(株)ツムラ横浜支店の協力により実施します。

申 問 3月10日(金)までに健康課

☎(81)5546

手話奉仕員レベルアップ講座

神奈川県手話通訳者養成講習会の受講レベルに求められる、技術・知識などの向上を目的とした、足柄上

地区1市5町合同の講座です。

時 6月1日~10月19日 毎週木曜

全20回 19時~20時45分

8月10日はお休みです。

場 開成町福祉会館3階団体利用コーナー

対 足柄上地区在住で、平成29年または令和3年の手話奉仕員養成講座を修了された方。もしくは養成講座課程修了と同程度の技能を有する方。また受講後に神奈川県手話通訳者養成講習会の受講を考えている方で、合格後に1市5町の意思疎通支援者として登録・活動していただける方。

定 20名

費 無料

他 受講申込者全員に選考試験(面接)を行います。時間は申込時に希望を伺います。

申 問 試験日時 4月20日(木)18時

4月7日(金)までに福祉課

☎(81)5548



3月の行事予定 Event schedule

- 1水 1歳6か月児健康診査
フレイル予防教室②
- 2木 わくわく広場
- 3金 リフレッシュ体操
学校体育館等利用団体会議
- 4土 しいたけのホダ木づくり教室
- 5日 健康マラソン大会
- 6月
- 7火 母親父親教室①
りあん出張相談
- 8水 離乳食講習会
なかいほっとカフェ
- 9木
- 10金 おとなのぬり絵教室②
- 11土
- 12日 ベタンク大会
里都まちぶらっとウォーク
- 13月
- 14火 母親父親教室②
フレイル予防講座
- 15水 認知症に関する相談
- 16木 健康相談
- 17金 献血
- 18土 里都まち♡なかいノルディックウォーク
防災講演会
- 19日
- 20月
- 21火 春分の日
- 22水 育児相談（井ノ口公民館）
- 23木
- 24金
- 25土 春休み観劇会
- 26日
- 27月
- 28火
- 29水
- 30木
- 31金

ウクレレをはじめよう

4本弦で初心者でも演奏しやすい楽器です。やわらかでやさしい音色のウクレレを気軽に始めてみませんか。

時 4月12日、19日、26日（水）

13時～14時30分

場 井ノ口公民館音楽室

定 10名 **費** 無料

講 太田喜寿氏

他 ウクレレは貸出します。

申 3月31日（金）までに

井ノ口公民館 ☎（81）3311



イベント

令和4年度 ちいき・ふくし博

障がいのある方の地域生活活動など、障がい福祉の理解と周知を図ることを目的に開催します。

時 3月20日（月）～22日（水）10時～15時

場 南足柄市役所1階アトリウム

福祉施設、機関の概要、活動紹介、作品展示（ホームページでも公開）など

問 （社福）風祭の森地域支援センター

ひまわり ☎（20）7120

HP <https://sites.google.com/view/fukushifair>

fukushifair



春休み観劇会

劇団「すぎのこ」の人形劇「おむすびころりん」の公演です。ご家族やお友達とぜひご覧ください。

時 3月25日（土）10時～11時

場 井ノ口公民館講堂

対 幼児から

定 80名 **費** 無料

物 床に座って鑑賞するので、敷物・上履きなどをご用意ください。

問 井ノ口公民館 ☎（81）3311

なかいほっとカフェ

認知症の方やご家族、地域の方などが認知症について理解を深めたり、交流ができる集いの場です。介護や認知症に関する相談もできます。

時 4月12日（水）10時～11時30分

受付9時45分～

場 境コミュニティセンター

内 レクリエーション、脳トレなどで楽しく過ごしましょう

定 15名

費 150円（喫茶代）

申 4月4日（火）までに

健康課 ☎（81）5546

地域包括支援センター

☎（81）2441

☎（81）2441

✉ kenkou@town.nakai.kanagawa.jp

公共施設電話番号(市外局番0465)

- 町役場（代表） ☎（81）1111
- 井ノ口公民館 ☎（81）3311
- 子育て支援センター ☎（81）3365
- 足柄消防署中井出張所 ☎（81）0858
- 松田警察署 ☎（82）0110
- 足柄東部清掃組合（大井町） ☎（83）1554
- 足柄上地区休日急患診療所（開成町） ☎（83）1800



飲料水水質検査結果

先月実施した検査では、飲料水の水質に異常はありませんでした。詳細は、町ホームページか下記へお問い合わせください。

問 環境上下水道課水道班 ☎（81）3903

高齢者の総合相談

（事前に電話連絡をお願いします）

介護に関する心配ごとや介護予防、生活に関するさまざまな相談

時 毎週（月）～（金） 8:30～17:15（土・日・祝日・年末年始を除く）

場 保健福祉センター1階 **問** 地域包括支援センター ☎（81）2441

教育相談

（予約不要、電話・電子メール相談可）

中学生までの教育に関する相談

時 毎週（月）～（金） 8:30～17:15

問 教育課 ☎（81）3906 ✉ kyouiku@town.nakai.kanagawa.jp

たんぼ教室（井ノ口公民館内） ☎（80）0080

電話で確認！ 防災行政無線

防災行政無線の放送内容を電話で確認できます。

☎（81）1117へ発信⇒放送内容自動再生

4日前までの放送を聞くことができます。お聞き漏らしの際はご利用ください。

さらなる快適さと安心をご提供 (大規模修繕実施 最先端のICT機器導入)

介護老人保健施設 グレースヒル・湘南

\\ 全室に安心見守りセンサーを導入
お客様のプライバシーに配慮した運営に取り組みます。 //

長く安心して
お過ごしいただける
(長期入所)

1泊から利用可
(ショートステイ)

施設に通いで利用
(通所リハビリ)

自宅へ訪問サービス
(訪問リハビリ)

☎0465-80-3000

新規入所・短期・通所リハビリ・訪問リハビリ利用お問い合わせ下さい。



中井町松本1135-1

コースメニュー
初回1000円引き

泥配合のシャンプーで
ふわふわ

顔カット 1360円～

爪切り 550円～

シャンプー＆ブロー
トイプードル 2640円～

営業時間 10時から18時

中井町井ノ口2412-33

出張メニュー ご自宅に出張します。(町内限定)
(部分カット、爪切り、足裏・足回りカット、耳そうじ)

ご希望に合わせたお手入れメニューをおつくりしています。
ご相談ください。

ワンちゃんのシャンプー、トリミング

犬の美容室 MAKIRIKO



(予約電話070-1401-0402)

※お客様が安心してご利用できるよう一年以内に打たれている混合ワクチンと狂犬病ワクチンの接種証明書のご提示をお願いしています。

広告募集

広報なかいに広告
を載せてみませんか

【現在の空き状況】

縦65mm×横56mm×2箇所
(2色刷り)

【広告掲載料(1か月当たり)】

町内に事務所または事業所を
有する広告主 2,000円
上記以外の広告主 3,000円

詳細は町ホームページまたは下記までお問い合わせください。



問 地域防災課 ☎(81)1110



なかい里都まち
CAFE

★3月のイベントのお知らせ
アンダーキッチン(ハンバーガー、タコライス)
…3月7日、14日、21日、28日(火)
ときどきONIGIRI(おにぎり定食)…3月15日(水)
★花見で花火を3月25日(土)17時から開催
夜桜を見ながら音楽や飲食を楽しみましょう。
打ち上げ花火は19時開始。ぜひ来てください。

営業時間 10時30分～16時
(ラストオーダーは15時30分)

※3月の定休日
6日、13日、20日、27日

電話 0465-20-7393
住所 中井町比奈窪580(中井中央公園内)



@LINEお友達登録で、
50円引きクーポンをプレゼント♪



中井町建築組合

工事の事なら地元の
業者におまかせを!!

- 耐震工事
- 外壁塗装
- 内装工事
- 電気工事
- 屋根工事
- 外構工事
- リフォーム

(有)岩本設備工業	川口塗装	(有)かとう建築
(有)及川板金工業	須藤建設	(株)荘司工務店
(株)小嶋板金工業	(株)小島総業	(株)峯尾鉄工所
(有)福美塗装	(有)中井電気	(有)山本建設
(有)丸伸板金工業	(有)成川設備工業所	
早田板金工業	鈴木建築舎	

【連絡先】中井町井ノ口754 担当:加藤
☎0465-81-5824

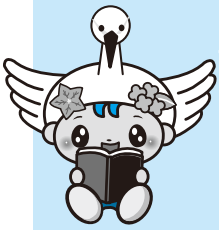

今月の新着図書 New books

農村環境改善センター図書室 ☎ (81) 3907

◆一般書◆

- ・夢の終幕(堂場瞬一)
- ・高齢ドライバーに運転をやめさせる22の方法 (川畑信也)
- ・朝ラク!スポーツ部活弁当 (上島亜紀)

◆児童書◆

- ・いちごハウスのおくりもの(村中李衣)
- ・妖怪の子、育てます①② (廣嶋玲子)
- ・作って発見!日本の美術(著・工作/金子信久)

井ノ口公民館図書室 ☎ (81) 3311

◆一般書◆

- ・真珠とダイヤモンド上・下 (桐野夏生)
- ・よき時間を思う (宮本輝)
- ・パパのための育児クイズ115 (高橋幸恵)

◆児童書◆

- ・そつえんセブン (作/もとしたいづみ、絵/ふくだいわお)
- ・しごとへの道1 パン職人 新幹線運転士 研究者 (鈴木のりたけ)
- ・気候の大研究 (楽しい調べ学習シリーズ) (監修/仁科淳司)

多く貸し出されている本をピックアップ!

- ・ノラネコぐんだんうみのたび (工藤ノリコ)
- ・月の満ち欠け (佐藤正午)
- ・店長がバカすぎて (早見和真)
- ・母性 (湊かなえ)
- ・あこがれ (瀬戸内寂聴)
- ・十三夜の焰 (月村了衛)
- ・老人ホテル (原田ひ香)
- ・マル暴ディーヴァ (今野敏)
- ・ある男 (平野啓一郎)
- ・パンどろぼう おにぎりぼうやのたびだち (柴田ケイコ)

本の検索・予約はインターネットで♪

図書の検索や、おすすめの図書、貸出ランキングなどを見ることができます。図書の予約をすることもでき、貸出可能になったらメールでお知らせします。ぜひご利用ください!



出世風高くあがれと父走る 笹尾雅美	息合わせぬ兄弟風の走る庭 水島すすむ	奴風もんどり打って落ちにけり 安藤泰彦	武者震いしつゝ高みへ登る風 尾崎竹詩	一方へみな伸びてをり風の糸 石黒雅風	風上げて父が回収夕公園 佐竹真琴	図書館で咳こぼしつゝ逃げる人 與名本真生
牡蠣剥くや一人三個の皿広し 岩谷五輪	葉脈に水はしりり立春大吉 長谷川昭放	春寒や免許更新思案中 城所孝子	休み田のとなりも休み田いぬぶぐり 池田ミツ子	梅五輪ぼつりぼつりと目覚む里 足立和子	針供養母の着物はそのままに 八木和子	雛祭り歳をとつても雛のかお 津田昌宏

里都まち♡俳句

人口の動き

(令和5年2月1日現在の人口1月中の異動)

人口合計	9,061人(△8人)
男	4,518人(△7人)
女	4,543人(△1人)
出生	4人
死亡	24人
転入	23人
転出	12人
世帯数	3,442世帯(↑)

わたしの提案

町では、皆さんの意見や提案を町政に反映させる「わたしの提案」制度を取り入れています。町への提案がありましたら、提案箱やホームページにお寄せください。皆さんのご意見をお待ちしています。

●提案箱設置施設

- 中井町役場 農村環境改善センター
- 保健福祉センター 井ノ口公民館
- 境コミュニケーションセンター
- なかい里都まちCAFÉ



ゆとり人間

今月号に掲載した外国籍住民に対するヒアリングに同席していたのですが、驚くことばかりでした。私たちが思っている以上に外国籍の方々は生活に困っていることは少ないということでした。日本での生活、情報の取得、買い物、病院など、それぞれ工夫して順応しているようです。唯一難しいのが、日本人とのコミュニケーションであれば、聞いて理解することはできるようですが、どう返答をしたらよいか言葉が出ないようです。

もちろん悩みは人それぞれなので、今回お話を聞いた方々以外の方には別の悩みがあると思います。少しずつですが、対話を増やしていきたいです。(R)



1/29 第77回足柄上地区一周駅伝



足柄上地区を舞台に約44kmの7区間でタスキをつないで走る「足柄上地区一周駅伝競走大会」が行われ、中井町チームは5位でした。今大会では、3年前の前回大会から大きく順位を上げたことにより、敢闘賞を受賞しました。

- | | |
|-----------|-----------|
| 1区 久井 拓人 | 5区 知花 航大 |
| 2区 松本 実來依 | 6区 宮川 鈴ノ介 |
| 3区 大庭 樹 | 7区 豊田 諒月 |
| 4区 相原 直斗 | (敬称略) |

2/1 地域の剣道指導に貢献



中井町武道振興会が、全日本剣道連盟より、少年剣道教育奨励賞を受賞しました。この賞は、永年にわたり子どもたちへの剣道の指導に尽力されたことが認められたものです。

会で師範を務める上原道由さんは、「会の発足から50年となり、町内の子どもたちの人数は昔に比べ減ってきましたが、引き続き子どもたちの剣道の指導に努めていきたい」と意気込みを語ってくださいました。

2/9 井ノ口東農道開通式



遠藤原を通る井ノ口東農道（2期）の工事が完了し、全面供用開始を祝して開通式が行われました。1期を開始した平成10年度から25年の歳月を経て事業が完了したことに、農道推進協議会の皆さんは感無量の様子でした。会長の尾上孝さん（宮上）は、「数多の苦難を乗り越えて、全面開通が果たせたのは地主さんや地域の皆さんのおかげ。感謝の気持ちで胸がいっぱいです。」と、これまでの長い道のりを振り返りながら強く感謝の意を述べました。



町の最新情報をつぶやき中



中井町
公式



twitter

町の最新情報を直接届けます



中井町
公式



LINE

町の各種情報を掲載



中井町ホームページ

町のインスタ映えを撮影中
#なかい震生湖フォトコン2023春冬



中井町
公式



Instagram

町の最新情報を更新中



中井町
公式



facebook

里都まちなかい
をアプリで配信



マチイロ