

2018

一人ひとりが主役！魅力育む

10

S A T O
里都 まち なかい
広報

No.737

ぬくもりとやすらぎのある里山と便利で快適な都市的環境が調和したまち

田んぼアート～中井110♡～



10月20日(土)に行う稲刈りまで、役場前で田んぼアートを見ることができます。
田んぼアートの稲刈りをできる収穫体験(米コース)は参加者追加募集中です。
参加希望者は産業振興課までご連絡ください。

特集1
P.2-3

3周年!未病センター・
なかい健康づくりステーション

特集2
P.4-8

平成29年度中井町の決算

Pick
Up!

P11なかいこども園・木之花保育園園児募集、P16中井町長選挙



なかい健康づくりステーション

今年で開設3周年を迎えました。まだご利用いただけていない方のために、未病センター・なかい健康づくりステーションでは何ができるのかを、健康課の職員が紹介します！

体組成測定



体重、身長、体脂肪率、筋肉量、体内年齢などを測ることができます。

体力測定



握力、長座体前屈、片足立ちなどで体力を測定できます。

脳年齢測定



パソコンを使い、ゲーム感覚で脳年齢を調べられます。

血圧・脈拍測定



血圧器の近くに記録帳も用意しています。併せてご活用ください。

1周年記念では、認知症に効果があるとされている「コグニサイズ」を体験しました。今回の運動体験コーナーでは、「足(脚)の健康!」がテーマです♪



1周年記念時の運動体験コーナー

- ◎各種健康測定(先着順)
ミニ体力測定、脳年齢測定、血管年齢測定、足指力測定、足型・足圧測定、疲労ストレス測定、呼気二酸化炭素濃度測定 など
- ◎ボデイタイプチェック
(お子さんも参加できる「野菜クイズ」もあります。)
- ◎運動体験コーナー
- ◎クッキングレシピコンテスト入賞レシピ発表
(なかい誕生110年記念事業)
- ◎神奈川県MEBYOキャラバンによる未病関連コーナー

開設3周年記念イベント!
普段測定できないものも、今回のイベントでは用意しています。町民文化祭と同じ日なので、ぜひこの機会にお立ち寄りください。
11月3日(土・祝) 9時30分~12時30分
受付9時~11時

3周年!未病センター。

場所 保健福祉センター1階
開室日時 月～金（ただし祝日および年末年始を除く）
 9時～17時

※臨時でご利用できない場合は、
 ホームページなどでお知らせします。

利用料 無料

★5人以上のグループでの体力測定や、保健師、栄養士による相談、説明などをご希望の場合は、事前に健康課へご連絡ください。

★今年度より、未病センター・なかい健康づくりステーションの利用で「健康ポイント」がつきます!2種類以上の測定で1ポイント、1人年間3ポイントまでです。測定結果の記録を健康課へお持ちください。

ステップ運動



ステップ台を使用した運動をすることができます。

健康づくり 情報コーナー



管理栄養士による食事に関する情報を随時更新しています。

ウォーキング物品のレンタル



ウォーキングポール、歩数計のレンタルを行っています。

平成30年度保健医療セミナー

足柄上医師会が開催する無料セミナーです。
 病気や健康に関する知識を身につけてみませんか

場所 足柄上合同庁舎5階西側会議室
 ※工事のため公共交通機関でお越しください。

申込み 不要。直接会場にお越しください。

日時 (いずれも10月)	演題	講師
17日(水)	13:30 脳卒中と脳血管内治療	虎の門病院 加藤依子氏
	14:30 これから始まる脳活性法 デュアルタスクで認知機能維持・向上	かながわ健康財団健康運動指導士 高垣茂子氏
18日(木)	13:30 正しく知ろう!薬の使い方	小田原薬剤師会龍正堂薬局 荒井俊明氏
	14:30 循環器疾患について	県立足柄上病院 仲地達哉氏
24日(水)	13:30 がん予防でいちばん大事なこと - 今までの役割、みらいへの期待 -	県立がんセンター 成松宏人氏
	14:30 今、何故、治未病概念、健康生成論なのか、超高齢社会の医療を考える	県立足柄上病院 堀口一弘氏
25日(木)	13:30 全身の健康は歯と歯ぐきから	足柄歯科医師会小山歯科医院 小山浩介氏
	14:30 気を付けよう骨折、治療しよう骨粗しょう症	県立足柄上病院 瀧上秀威氏

平成29年度 中井町の

決算

平成29年度の経済情勢は、個人消費の構造が技術革新や単身化、高齢化等の世帯の構造変化により大きく変化し、個人消費は緩やかに持ち直してはいるものの、雇用・所得環境の大幅な改善と比較、緩やかな伸びとなっています。

また、労働市場は改善が続き、有効求人倍率はバブル期を超える水準に達しました。これは、生産年齢人口が減少する一方、労働参加率は上昇し、雇用者数も大きく増加したことが要因になっています。しかし、一人当たりの賃金については、バブル期と比較すると低い伸びとなっており、景気改善の影響はまだまだ生活実態にまで及んでいません。

こうした状況のなか、第六次中井町総合計画の2年目の年である平成29年度は、「活力」「快適」「安心」の3つを基本理念に、「活力を生み出す里都まち交流人口増加プラン」「快適な里都まちライフスタイルによる定住促進プラン」「安心を支える里都まち地域づくりプラン」の3つを重点目標に掲げ、関連する事業に優先的に配分し、今後のまちづくりの基盤となる事業を推進しました。

歳入

40億

1,380万円

町民一人当たり
42万3,262円

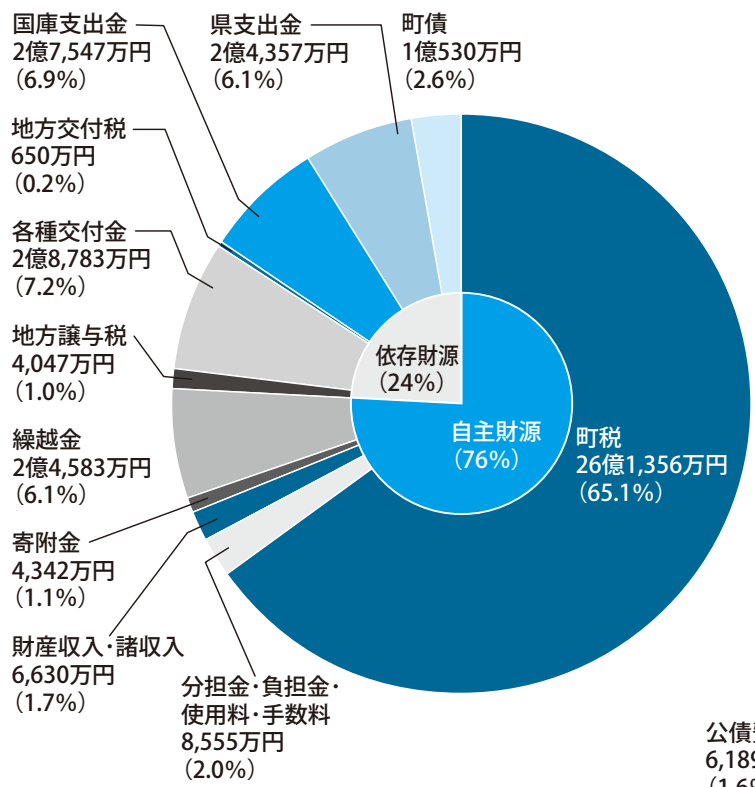



歳出

37億

5,243万円

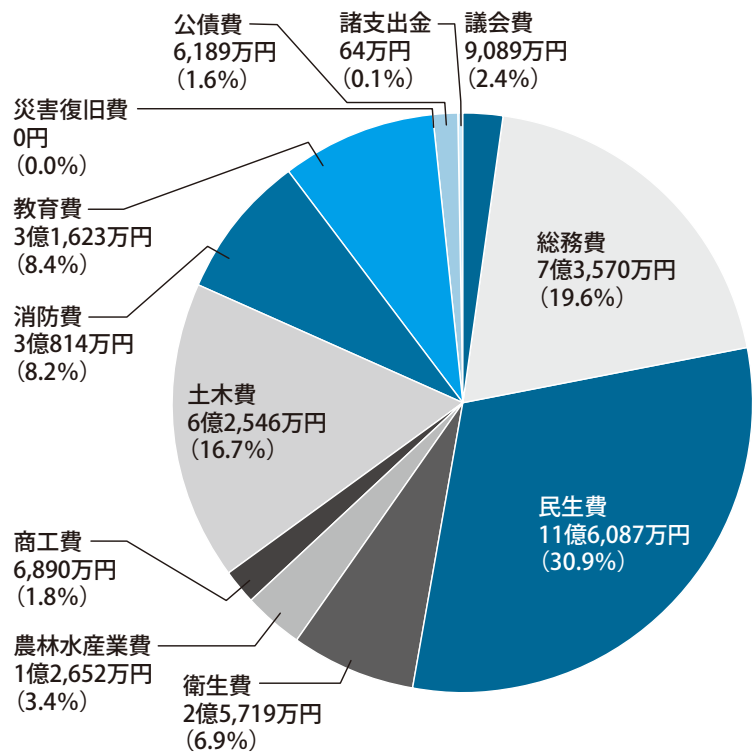
町民一人当たり
39万5,700円



なかまるさん家の家計簿

平成 29 年度の一般会計決算を 1 万分の 1 にして、家計簿に例えてみました。

収入			支出		
401,000円			375,000円		
100.0%			100.0%		
○給料	346,600円	86.5%	○食費(人件費)	84,400円	22.5%
基本給(町税)	261,300円	65.1%	○生活費(物件費)	75,900円	20.2%
諸手当 (国県補助金・譲与税など)	84,700円	21.2%	○医療費・教育費(扶助費)	45,200円	12.1%
ボーナス(地方交付税)	600円	0.2%	○家の改築・庭や畑の整備 (普通建設事業費)	39,900円	10.7%
○パート収入 (使用料負担金・寄附金)	12,800円	3.1%	○車などの修理(維持補修費)	3,100円	0.8%
○家賃収入(財産収入・諸収入)	6,600円	1.7%	○ローン返済(公債費)	6,200円	1.7%
○ローン借り入れ(町債)	10,500円	2.6%	○仕送り(繰出金)	69,500円	18.5%
○預金引出(繰入金)	0円	0.0%	○預金(積立金)	9,100円	2.4%
○前月からの繰越金(繰越金)	24,500円	6.1%	○税金・保険料など(補助費など)	41,700円	11.1%

※平成29年度は大きな買い物(防災行政無線)をしたので、ローンをして分割で支払うことにしました。

※歳出は、教育や防災など、どういった目的に使われたのかを示す**目的別**(4ページグラフ)と、人件費や委託費など、どういった性質に使われたのかを示す**性質別**(5ページ家計簿)とで集計しています。

まちのローン残高・預金残高ってどのくらい？

会計別のローン残高(町債残高)

平成29年度末残高

- 一般会計 3億6,214万円
- 水道会計 5億3,437万円
- 下水道会計 30億5,557万円

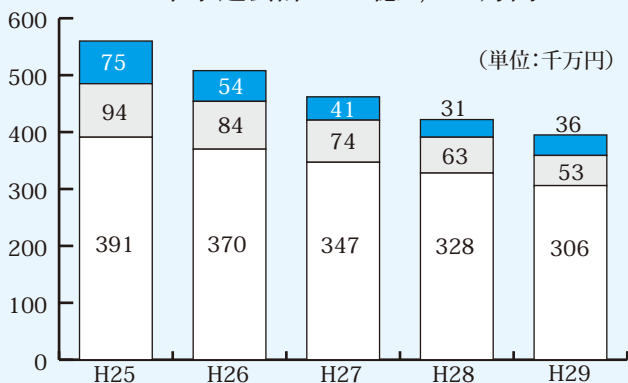

会計別の預金残高(基金残高)

平成29年度末残高

- 一般会計 14億3,970万円
- 財政調整基金 9億7,540万円
- 公共施設建設費積立基金 4億 725万円
- その他基金 5,705万円
- 特別会計 6,186万円
- 国民健康保険特別会計 4,385万円
- 介護保険特別会計 1,801万円

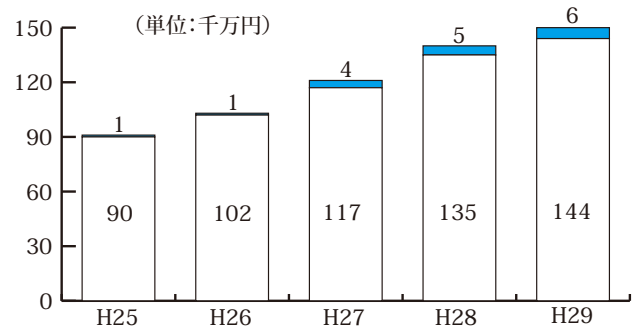

財政力指数ってなんだ？

地方公共団体の財政力を表す指標として使われています。

この指数が「1」を上回れば地方交付税の交付を受けない不交付団体、逆に「1」を下回れば地方交付税の交付を受けられる交付団体となります。

都道府県を含む全国 1,765 団体のうち 76 団体が不交付団体となりました。

各年度の財政力指数(3か年平均)

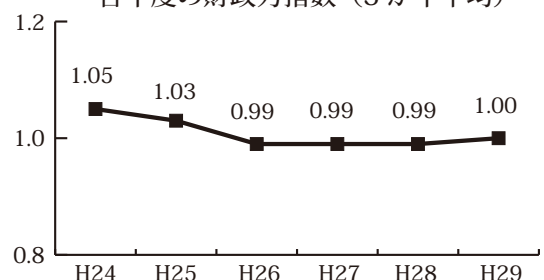

平成29年度に実施した主な事業

民生費



- 子育て支援センター運営事業 876万円
育児相談や子育てに関する情報提供などの総合的な育児支援を実施するとともに、ファミリー・サポート・センター事業との連携により、子育て支援の充実を図りました。
- 保健福祉関連事業計画策定事業 502万円
障がい者福祉や高齢者福祉に対する政策の基本的な考え方や目標などを定めた計画を策定しました。
- 障がい者自立支援給付事業 1億8,872万円
- 国民健康保険
特別会計への繰出 1億3,111万円
- 介護保険特別会計への繰出 1億3,073万円

総務費



- 里都まちガーデン
賑わいと交流拠点整備事業 3,793万円
憩い・交流拠点として魅力を向上させるため「なかい里都まちCAFE」の外周に「里都まちガーデン」を整備しました。
- 地域公共交通対策事業 3,043万円
オンデマンドバス実証運行などを行いました。
- 町勢要覧作成事業 399万円
なかい誕生110年となる平成30年に向け、町勢要覧を作成しました。
- シティプロモーション事業 3,361万円
- 地域防犯活動推進事業 795万円

土木費



- 中央公園の魅力発信事業 2,490万円
指定管理者による民間活力を活かしたサービスの向上と中井中央公園の利活用を図り、更なる魅力を引き出しました。
- 町道維持改良事業 8,928万円
- 橋りょう長寿命化事業 2,726万円
- 急傾斜崩壊防止対策事業 494万円
- 下水道事業
特別会計への繰出 3億2,420万円

衛生費



- 妊娠・出産包括支援事業 530万円
保健福祉センターに「なかい版ネウボラ」を設置し、産前・産後のきめ細かなサポートを行いました。
- 予防接種・がん検診・結核健診事業 3,195万円
- 健康プラン推進・
体力づくりステーション事業 153万円
- 広域ごみ処理事業 6,992万円
- 地下水保全対策事業 139万円

消防費



- 防災無線デジタル化事業 1億1,104万円
情報伝達の強化と充実のため、防災無線設備の更新を行いました。
- 常備消防運営事業 1億4,001万円
小田原市へ消防・救急業務を委託し、大規模化する災害に備えた消防体制の強化と充実を図りました。
- 防災対策支援事業 943万円
防災安全専門員の設置、防災資機材の購入など、防災対策の充実を図りました。

農林水産業費



- 人・農地プラン推進事業 970万円
新たに中井町へ就農する農業者の支援などを行いました。
- 農業振興・畜産振興補助・有害鳥獣駆除事業 590万円
- 農道等整備事業 1,981万円
- 水源の森林づくり事業 1,007万円

教育費



- 教育支援事業 1,837万円
外国語教師の配置など、児童・生徒への教育の充実を図りました。
- 情報教育充実事業 1,826万円
- 文化財保護事業 189万円
- 里都まちスポーツプロジェクト事業 324万円

商工費



- 里都まちブランドプロジェクト事業 580万円
農商工・町民が連携して、農産物などを活用する特産品の商品化を図りました。また、「なかいの逸品、太鼓判!」として6品を認証し、経済活性化を図りました。
- 巖島湿生公園活性化事業 103万円
巖島湿生公園を活用した集客イベントとして春に「竹灯籠の夕べ」、冬に「あかりの祭典」を開催しました。
- 農業体験事業 55万円

議会費ほか

- 議会中継事業 121万円
開かれた議会を目指し、テレビ中継を行いました。
- 諸支出金 64万円

公債費

- 町債の返済 6,189万円

中井町の家計(財政)って健全なの?

「地方公共団体の財政の健全化に関する法律」により、財政の健全性を判断するための4つの指標(健全化判断比率)を公営企業ごとに経営状況を明らかにする指標(資金不足比率)を公表します。平成29年度における中井町の各比率は、どれも赤字額がなく、健全な状態でした。

指標		指標の説明	町の比率	早期健全化基準	財政再生基準
健全化判断比率	実質赤字比率	標準的な収入に対する一般会計の赤字の割合	—	15	20
	連結実質赤字比率	標準的な収入に対する全会計の赤字額、資金不足額の割合	—	20	30
	実質公債費比率	一般会計が負担する借金の返済額やこれに準ずる額の割合	3.9	25	35
	将来負担比率	一般会計が将来負担すべき借金の残高やこれに準ずる額の割合	—	350	—
資金不足比率 (水道・下水道事業)		事業の規模に対する公営企業会計の資金不足額の割合	—	経営健全化基準 20	—

※各比率が一定の基準を超えると、財政健全化計画を策定して県や国への報告が必要になり、総務大臣の許可を得なければ地方債が発行できなくなる場合があります。

特別会計・企業会計決算報告

町には、一般会計のほかに、特定の目的のために設けられた特別会計と水道事業のための公営企業会計があります。ここでは、それら各会計の決算額を報告します

会計区分	各会計の説明		決算額	
国民健康保険事業	万一の病気やけがに備え、加入者が保険税を負担し、医療費などの給付を行う相互扶助制度です。		歳入	15億1,176万円
			歳出	14億 213万円
			差引	1億 963万円
介護保険事業	介護を社会全体で支え、必要な方に介護サービスを提供し、介護予防や生活支援を行う事業です。		歳入	7億7,302万円
			歳出	7億5,983万円
			差引	1,319万円
後期高齢者医療事業	75歳以上の高齢者などを対象とした医療制度で、現役世代と高齢者がともに支え合う仕組みとなっています。		歳入	1億2,348万円
			歳出	1億2,038万円
			差引	310万円
下水道事業	家庭などから流れ出る汚水を排除し、生活環境の向上を図るための下水道を整備する事業です。		歳入	5億5,026万円
			歳出	5億3,233万円
			差引	1,793万円
水道事業	水を供給する事業です。 ※資本的収支の不足は、損益勘定留保資金や建設改良積立金、減債積立金などにより補てんしました。	収益的収入 3億6,305万円 収益的支出 2億3,659万円 純利益 1億2,646万円	資本的収入 160万円 資本的支出 1億3,161万円 不足額 1億3,001万円	

トイレからの排水は約30%

生活排水って何だか分かりますか？
生活排水とは、台所、トイレ、お風呂、洗濯などの日常生活から出る排水のことをいいます。

1人が1日に使う水の量は約250リットル、このうち、トイレの排水を除いたものを生活雑排水といいます。

昔から使用されている単独処理浄化槽はトイレからの排水しか処理できないため、約70%の生活雑排水が、そのまま河川にたれ流しになっています。
合併処理浄化槽にすれば生活排水の全てを処理することができます。

何故、合併処理浄化槽への転換が必要なのでしょうが。

河川の水質調査の結果を見たことがありますか？河川のきれいさを判断する基準として一般的にBODという数値で用いられています。

右にあるように、合併処理浄化槽にすれば生活排水の全てが処理でき、単独処理浄化槽に比べると、排出されるBODが約8分の1にまで減少します。

言い換えれば、単独処理浄化槽のお宅1件で合併処理浄化槽のお宅8件分の排出量になってしまうんです。

BODって何？

微生物が水の汚れを分解するときに使う酸素の量を表したものです。

なので、水が汚れていると微生物が大量に水中の酸素を使うため、悪臭が発生したり、魚の大量窒息死などの問題が発生するのです。

右の表の生活排水のBODが43gとなっているので、通常水に溶けている酸素の量が約10ml/lなので、BOD43gの汚れを分解するために約4,300l分の水に溶けている酸素が必要ということになります。

●生活排水の分類と1日1人当たりの負荷割合

生活排水 BOD 43g/人/日	生活雑排水 約70% (30g)	台所からの排水 約40% (17g)
		風呂からの排水 約20% (9g)
		洗濯からの排水その他 約10% (4g)
し尿		約30% (13g)

出典：環境省

10月1日は浄化槽の日 浄化槽区域の方は、合併浄化槽へ転換しましょう

下水道と同等の処理能力！ 転換・設置には補助制度も！

合併処理浄化槽も下水道処理と同じで微生物の力で汚れを除去し、BOD除去率90%以上、放流水のBOD20mg/l以下にまでしてくれま

す。
近年は高性能でコンパクト、地震にも強いといわれています。
また、転換や設置に対しては補助制度もありますので、ぜひ活用してください。

5人槽	332,000円
7人槽	414,000円
10人槽	548,000円
単独槽撤去費	90,000円

浄化槽はしっかり管理！

合併処理浄化槽は右記でもあるように、下水道と同程度の汚水処理性能を持っています。

正しい使い方と適正な維持管理を行えば、本来の機能を十分に発揮することができます。

しかし、維持管理を適切に行わないと、水質が悪化したり、悪臭が発生するなど、逆に生活環境を悪くする原因になってしまいます。

適正な維持管理は法律で義務付もされているほど大切なことなんです。

維持管理に必要な3つの点検・検査など

- ①法定検査(浄化槽の機能がきちんと働いているかの水質等検査)
【設置時と年1回】 県保健協会 ☎0463(73)0511
- ②保守点検(機械の点検・修理、消毒薬補充、害虫駆除等)
【定期的】 知事登録業者:小田原保健福祉事務所
足柄上センター☎(83)5111
- ③清掃(溜まった汚泥を引き抜き)
【年1~2回】 町許可業者:共和衛生工業 ☎(82)0030

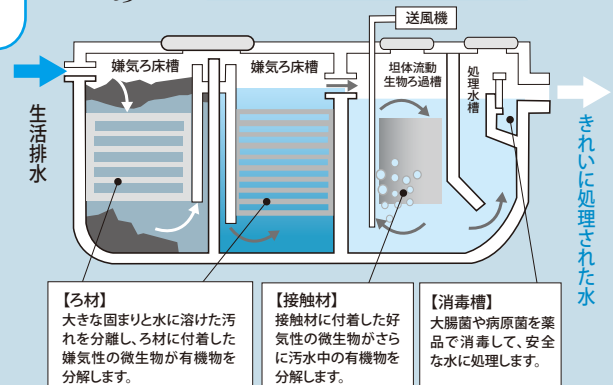

なかい誕生 110 年記念事業

なかいクリーンタウン運動 クリーンウォーキング

問合せ 環境上下水道課 ☎(81) 3903 FAX(81) 1443
 Mail suidou@town.nakai.kanagawa.jp

町では、中井町環境基本計画に基づきさまざまな環境施策を行っています。その一環として、ごみのポイ捨てや不法投棄のない、清潔で快適なまち、クリーンタウンを目指し、町民・事業者・行政が協働して取り組む「なかいクリーンタウン運動」クリーンウォーキングを開催します。

小学生以上の参加者には町内の指定店で使用できる中井町地域通貨「きら」500円相当をプレゼントします。

町民・事業者の皆さんの参加をお待ちしています。 ※未就学児にも参加賞があります。

日時
 11月10日(土) 9時～11時
 受付 8時30分～

場所
 なかい里都まち CAFE (集合)
 集合場所でごみ袋・ゴミばさみを貸出します。(終了後回収)

持ち物
 軍手、飲み物
 動きやすい服装、靴でお越しください。

申込み
 参加者全員の氏名、年齢、代表者の住所、氏名電話番号を任意用紙に記入のうえ、環境上下水道課に持参、FAX、メールのいずれかで提出してください。当日参加も受付します。

注意事項
 雨天などにより中止の場合は、当日午前7時に防災行政無線および戸別受信機でお知らせします。

実施コースは全部で4コース！！

①コース (全長約 5.0km)
 スタート⇒中井中学校入口⇒ホテル公園⇒境入口⇒中井電話局⇒旧道⇒中井中学校入口⇒ゴール

②コース (全長約 5.1km)
 スタート⇒中井中学校入口⇒中井町役場入口⇒新雑色橋⇒蓮池の里⇒中井中学校入口⇒ゴール

③コース (全長約 3.7km)
 スタート⇒海の風⇒やまゆりライン⇒ホテル公園⇒才戸⇒中井中学校入口⇒ゴール

④コース (全長約 5.1km)
 スタート⇒中井中学校入口⇒中井町役場入口⇒旭橋⇒藤沢川沿い⇒中井中学校入口⇒ゴール



なかいこども園・木之花保育園 園児募集

平成31年4月入園児を募集します。

問合せ 福祉課 ☎(81)5548

中井町内の施設について

◎なかいこども園 (井ノ口1996-1)

☎(81) 1128

募集園児↓1号、2号、3号認定の子ども

◎木之花保育園 (遠藤327)

☎(81) 0243

募集園児↓2号、3号認定の子ども

支給認定の種類

支給認定区分	対象となる子ども
1号認定	満3歳以上の就学前の子ども (2号認定を除く)
2号認定	満3歳以上で保護者の労働や 疾病などにより、保育を必要と する子ども
3号認定	満3歳未満で保護者の労働や 疾病などにより、保育を必要と する子ども

認定こども園(なかいこども園)

…0～5歳児対象で、教育と保育を一体的に行う

保育所(木之花保育園)

…0～5歳児対象で、保護者が就労などのために家庭保育できない乳幼児を保育を行う

なかいこども園(2・3号認定) 木之花保育園への入園手続き

●申込書類の配布

10月15日(月)～ 福祉課、なかいこども園、木之花保育園で配布開始

①支給認定(現況)申請書

②施設入所申込書

③保育所入所調査票

④就労証明書など、お子さんを日中家庭で保育できない状態を証明できる書類

以上の書類について、お子さんごとに各1部必要です。

●申込先

11月1日(木)～15日(木)の間に

申込書類を持参のうえ、町福祉課にて申込み

※郵送での受付は行いません。

申込者に対して、木之花保育園は12月、なかいこども園は平成31年1月に面接を行う予定です。

●入園基準

保育園に入園できる基準は、就労や出産前後、病気などの理由により、家庭でお子さんを保育できない場合に限ります。

詳細については、申込書と一緒に配布する資料をご覧ください。

●入園対象児

生後6か月以降のお子さん

問合せ 福祉課 ☎(81)5548

なかいこども園(1号認定)への入園手続き

●入園説明会・願書配布

日時 11月6日(火)10時～

場所 なかいこども園

対象 入園を希望するお子さんの保護者

持ち物 上履き、筆記用具

●入園願書の受付・入園面接

日時 11月20日(火)13時30分～

場所 なかいこども園

対象 入園を希望するお子さんと保護者

持ち物 保護者とお子さんの上履き、筆記用具

※教材の注文書に記入をしていただきますが、

お支払いは後日になります。

●その他

入園願書の受付および入園面接日に都合のつかない方は、直接なかいこども園にご連絡ください。

なかいこども園では、1号認定のお子さんの保育機能の充実を図るため、預かり保育を実施しています。

問合せ なかいこども園 ☎(81)1128

すでに町内・町外の施設に入園している方へ

現在、町内・町外の施設に在籍しており、平成31年4月以降も同じ施設への継続を希望する方は、今回の募集期間中に手続きをする必要はありません。別途通知します。

ただし、平成31年4月以降にほかの施設へ入園を希望する方は、今回の募集期間内に手続きをしてください。

※町外の認可施設に入園を希望する場合は、福祉課へお問い合わせください。



里都 まちリポート



防災対策は万全ですか？



8月26日(日)、中井町総合防災訓練を実施し、各自主防災会にて消火栓や炊き出しなどの体験が行われました。

重点地区の訓練場所となった中村小学校では、住宅耐震講習や119番通報体験などが行われました。

認知症について学びました



8月22日(水)保健福祉センターで、小学生とその家族向けの「認知症サポーター養成講座」を開催しました。

22人の参加があり、「認知症の症状や認知症の方への接し方を楽しく学びました」と好評でした。



自転車大会で入賞!

8月23日(木)、南足柄市体育センターで「自転車の安全な乗り方大会」が実施され、中井町では藤川芽衣さんが8位入賞、雨宮好魁さんが敢闘賞を獲得しました。

出場メンバー (敬称略)

- ◎中井ききょう (中村小)
内田心和 永井琉希
藤川芽衣 山口凜太郎
- ◎中井しらさぎ (井ノ口小学校)
雨宮好魁 早田凌
深水美羽 古谷美奈



富士山をバックに写真撮影

小田原法人会中井地区の皆さんの寄贈により、中井中央公園内ローラー滑り台上の展望台に、ハート形のオブジェが設置されました。

天気の良い日はハートの中に富士山が入っている光景を写真におさめることができます。



全国大会に出場します!



中井中1年の関野ライカさん(左)と同2年の尾上美祈さん(右)が、10月27日、28日に群馬県高崎アリーナで行われる、少林寺拳法全国大会 中学生女子の部に出場します。

「緊張よりも、楽しみな気持ちの方が大きい」と頼もしい表情でした。頑張ってください!

ご長寿をお祝い



9月9日(日)、農村環境改善センターにて敬老会が開催されました。式典では長寿夫妻へ祝品贈呈や、小・中学生による敬老福祉作文コンクール入選者表彰および発表が行われました。

演芸では落語家の桂三四郎さんによる「笑いと健康～人と人のつながりが人生を豊かにする～」を演題とした落語が行われ、会場は和やかな雰囲気となりました。

9月1日現在、町の75歳以上の高齢者は1,376人(男595人、女781人)となっています。

中井町長：ゆういちくん

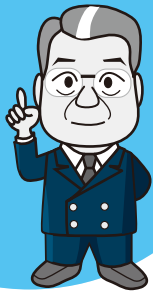

なかまるが町のことや、役場の仕事のこととで、疑問におもったことや分からないことを町長の「ゆういちくん」に聞いていくよ！
みんなもいつしよに勉強しよう！



なかまるのこれってなんだろう？

vol.4 未病

「未病」はおよそ2,000年前の中国の書物でもう使われていたんだよ。病気とまではいかなけれど、少しい体の調子が悪いと感じる状態のことだよ。例えば、食欲がなかったり、イライラしたり、肩がこつたりと、色々なところに未病のサインがあるんだ。



私たちの体は、ここまでは健康、ここからは病気とはつきり分けられないんだ。左の絵のように、健康と病気の間に常に変化している状態のことを未病というんだ。

最初のページに未病センターのことが載っていたけれど、「未病」ってなんだろう？

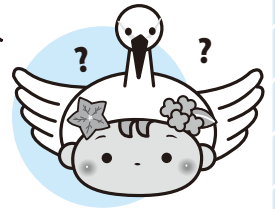

神奈川県の未病の考え方を広めているんだね！具体的にどんなことをしているのかな？

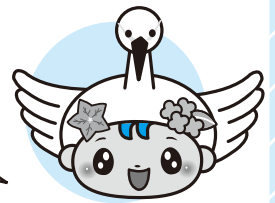

中井町ではどんなことをやっているのかな？



今年の4月、大井町に「未病バレーBIO TOPIA(ピオトピア)」という施設ができたよ。ここでは、楽しみながら未病を知ることが出来るよ。食や運動、癒しをとおして、色々な未病を改善する取り組みを体験することが出来るんだよ。

最初のページで紹介した、なかい健康づくりステーションを中井町の未病センターとして多くの町民の皆さんに使用してもらっているよ。無料で色々な測定や運動をすることが出来るよ。気軽に体を動かしたとき、遊びに来てね！一緒に病気を予防しよう！

みんなの「これってなんだろう？」を募集します！

このコーナーでは、みんなが、中井町の「これってなんだろう？」と思うことを募集します。

役場・中井町農村環境改善センター・保健福祉センター・井ノ口公民館・境コミュニティセンター・なかい里都まちCAFÉ

に置いてある、「提案箱」の横に専用の募集用紙があるの、それに必要なことを書いて、「提案箱」に入れるか、役場地域防災課までお持ちください。

特に小・中学生のみんなからの質問をお待ちしています。

【問合せ】

地域防災課 地域情報班
☎(81) 1110



健康・相談・案内・募集
スポーツや催しなどの
情報をお届けします。



健康

タイトルに※がついている事業は平成30年度
健康カレンダーと併せてご覧ください

高齢者インフルエンザ予防接種

接種日当日に、次に該当する方

- ① 満65歳以上
- ② 満60歳以上65歳未満で、心臓、じん臓または呼吸器の機能に自己の身の日常生活が極度に制限される程度の障害を有する方。ヒト免疫不全ウイルスにより免疫の機能に日常生活がほとんど不可能な程度の障害を有する方

健康保険証

1,500円(生活保護受給者は無料。接種時に受給者証を持参)

接種回数は1回です。

実施場所・期間

接種の際は、医療機関へ予約をお取りください。

中井町・小田原市・秦野市

10月1日(月)～平成31年2月28日(木)
二宮町 11月1日(木)～
平成31年1月31日(木)

大磯町 10月15日(月)～12月28日(金)

健康課(81)5546

※3歳児健康診査

11月7日(水) 受付13時～13時15分
保健福祉センター2階診療室ほか

平成27年8月、9月、10月生まれ
不要(案内、問診票および検尿容器
が健診日の2週間前までに届かない
場合はご連絡ください。)

健康課(81)5546

健康ポイント対象事業

健康普及員主催「軽やか体操クラブ」

① 10月18日(木) 13時30分～15時

② 11月22日(木) 13時30分～15時

③ 保健福祉センター3階集会室

④ 井ノ口公民館講堂

生活習慣予防しらすぎ体操、ストレッチ、ループ体操、健口体操、富士山体操、健康ミニ講話など

町内在住の20歳以上の方 費 無料

飲み物(水、お茶など)、タオル、室内履き(井ノ口公民館の場合)

他 体操のできる服装でお越しください。

申 不要。直接会場へお越しください。

健康課(81)5546

フレイル対策事業「フレイルチェック」

歳を重ね心身の活力が低下した状態である「フレイル(虚弱)」にいち早く気づくことが大切です。

11月12日(月) 13時30分～15時30分
受付13時

井ノ口公民館講堂 定 20人(先着順)

費 無料 物 室内履き

申 11月5日(月)までに

健康課(81)5546

※母親父親教室

11月6日(火) 13時30分～15時45分
受付13時15分

11月20日(火) 9時45分～12時
受付9時30分

保健福祉センター3階集会室他

妊婦さんとその家族

他 託児あり。事前に申込みください。

申 10月31日(水)までに

健康課(81)5546

口腔がん検診

11月8日(木) 9時30分～12時

足柄歯科医師会歯科保健センター歯科診療室

他 応募者多数の場合、抽選。結果は10月25日(木)までに郵送でお知らせします。

ハガキに「口腔がん検診希望」と住所、氏名(ふりがな)、年齢、性別を

明記の上、10月11日(木)必着で左記へ

申 (二社)足柄歯科医師会口腔がん検診係

問 (74)1180 平日10時～15時

〒250-0101

南足柄市班目1547

※離乳食講習会

11月28日(水) 9時30分～12時
受付9時15分

保健福祉センター2階調理実習室

内 講義、調理実習、試食

対 3～8か月児の保護者(託児あり)

定 12人(先着順) 費 350円

物 母子健康手帳、エプロン、三角巾、

米1/2カップ、ベビースプーン

申 11月20日(火)までに

健康課(81)5546

健康づくりウォーク

○ノルディック・ウォーク
11月9日(金) 13時30分～15時30分
保健福祉センター(集合)

○井ノ口・富士見台コース
11月26日(月) 13時30分～15時30分

場 井ノ口公民館(集合)

共通事項

対 町内在住の方 費 無料

物 水分補給用の飲み物、タオル

他 雨天中止。歩きやすい靴、服装でお

越しください。

申 不要。直接集合場所にお越しください。

健康課(81)5546

足柄歯科医師会 地域医療連携室

自宅、施設、病院で歯科診療、口腔ケアが受けられます。高齢の方、お身体の不自由な方で次のようなお悩みをお持ちの方、またそのご家族はどうぞお気軽にご相談ください。

- ・ 歯科医院への通院が困難になった
- ・ 入れ歯が壊れた、合わない
- ・ 口でうまく食べられなくなってきた
- ・ 口内炎がよくできる
- ・ 口腔ケアを受けたい

・ 在宅で診療を受けたいが治療費が心配

問 一般社団法人足柄歯科医師会
足柄歯科医師会地域医療連携室
〒74-4185 平日10時～16時
☎(74)4185 平日10時～16時
✉ ashigarashika@gmail.com

相談

心配ごと相談

時 10月15日(月)

9時30分～11時30分

場 井ノ口公民館研修室

内 日常生活での悩みや、心配事相談

問 社会福祉協議会 ☎(81)2261

行政相談週間

10月15日(月)～21日(日)は行政相談週間です。

行政相談制度は、総務大臣から委嘱を受けた行政相談委員が、国の行政機関などの業務に関する苦情、意見、要望などを聞き、その声を担当の行政機関に届け、行政サービスの改善につなげる制度です。

中井町では2人が委嘱され、毎月行政相談を行っています。

問 総務省神奈川行政評価事務所
 ☎(0570)090110

健康相談

時 10月18日(木) 9時30分～11時30分

場 保健福祉センター2階集団指導室

内 保健師・管理栄養士による病気の予防や健康づくりに関する相談

申 前日までに健康課 ☎(81)5546

無料法律相談

時 10月30日(火) 9時30分～11時30分

場 保健福祉センター3階研修室

内 弁護士による無料法律相談

申 10月23日(火)までに

総務課 ☎(81)1111

りあん出張相談

時 11月6日(火) 14時～16時

場 保健福祉センター2階集団指導室

内 「相談支援センターりあん」による障がいに関する相談

問 福祉課 ☎(81)5548

10月は年次有給休暇取得促進期間です

年次有給休暇は、労働基準法で定められた労働者に与えられた権利です。6か月間勤務し、全労働日の8割以上を出勤している人に付与され、勤務先に申し出るにより取得することができます。

労働条件に疑問がある場合は、遠慮なくご相談ください。

問 小田原労働基準監督署

☎(22)7151

労働条件相談ホットライン

☎0120(811)610

10月1日から7日は「公証週間」

公証制度は、契約や遺言の際に法務大臣の任命した公証人が公文書である公正証書を作成し、後日のトラブル防止と取引の安全や遺言の完全な実現を図るものです。無料相談を行っていますので、お問い合わせください。

横浜地方事務局

☎045(641)7461

街頭労働相談会

かながわ労働センターの職員が、労働問題に関する相談、質問にお答えします。

時 10月14日(日) 10時30分～16時

場 中井中央公園「美・緑なかいフェスティバル2018」会場

費 無料

問 神奈川県かながわ労働センター

湘南支所 ☎0463(22)2711

案内

病児保育事業

病児保育事業は保護者が就労などにより家庭で保育を受けることのできない子どもが病気がかかっている場合、利用できるサービスです。利用には事前登録が必要となります。

場 病児保育施設(開成町)「ピーターパン」

保育時間 7時30分～18時30分

対 町内在住の生後4か月から小学3年生まで 定 1日6人

費 1日2,000円(減免制度あり)

申 福祉課 ☎(81)5548

10月は里親月間です

里親制度とは、さまざまな事情により家庭で生活できなくなった子どものために里親の家庭を提供し、あたたかい愛情と理解をもつて育てる「子どもとの心身ともに健やかに育つ権利」を守る制度です。

県西地域では、小田原児童相談所、児童養護施設、里親、地域社会が連携し、里親制度の普及・啓発を行っています。

問 社会福祉法人児童養護施設ゆりかご園

☎(48)4921

小田原児童相談所 ☎(32)8000

中井町長選挙

任期満了に伴う町長選挙を次のとおり行います。

問 中井町選挙管理委員会

☎(81)1111

投票 10月28日(日) 7時～20時

場 次の町内4か所

第1投票所

中井町役場 町民ホール

第2投票所

井ノ口小学校 屋内運動場(体育館)

第3投票所

境コミュニティセンター 生涯学習室

第4投票所

中村下会館 遊戯室

○告示日(立候補者届出日)は10月23日(火)です。

○投票は「投票所入場券」に記載してある投票所で行ってください。

○「投票入場券」は告示日に郵送します。

○入場券が届いた人でも、投票前に他市区町村に転出された場合は投票できません。

開票 10月28日(日) 21時～

場 農村環境改善センター多目的ホール

期日前投票 10月24日(水)～27日(土)

8時30分～20時

投票日当日、仕事や用事で投票所に行けない場合は、期日前投票をすることが出来ます。

場 中井町役場3階大会議室

神奈川県最低賃金改正

10月1日から神奈川県最低賃金は時間額983円(27円引き上げ)となりました。

問 神奈川労働局労働基準部賃金室
☎045(211)7354

危険ブロック塀などの改修に対する補助制度

危険ブロック塀の撤去および安全な工作物を設置する工事に対して補助を行います。

今年度については、小中学生の通学路に面した緊急性のある箇所を中心に補助申請を受け付けます。

補助額 当該工事費の1/2の額(上限30万円)

詳細はホームページをご覧ください。どうか、お問い合わせください。

問 地域防災課☎(81)1110

道路の環境向上にご協力を

昨今の急激な強雨などにより宅地や畑から、土砂などが流れ出し道路や側溝に堆積していたり、草や樹木が生い茂り道路にはみ出し、車両や歩行者の通行の妨げとなっている場所が多くみられます。

交通事故を引き起こす原因になることもありますので、土砂の流出防止対策や、草や樹木の定期的な剪定など、土地の適正な管理を行っていたとき、道路が安全かつ安心に利用できるようご協力をお願いいたします。

問 まち整備課☎(81)3901

町内の迷い猫(野良猫)が増えています

猫は、ごみの集積所などを散らかしたり、ところ構わず糞尿をしたり、迷惑をかける場合があります。飼い猫は家の中で飼うようにし、野良猫にエサを与える場合には、責任を持って飼い、他の人に迷惑をかけないようにしましょう。

問 環境上下水道課☎(81)3903

下水処理場の呼称が変わりました

中井町の下水を処理している酒匂川流域下水道左岸処理場の呼称が「酒匂水再生センター」に変更となりました。

右岸処理場も「扇町水再生センター」となります。

問 神奈川県下水道課
☎045(210)6446

住宅・土地統計調査のお知らせ

総務省統計局では10月1日を期日として、住宅・土地統計調査を実施します。この調査は、住生活に関するさまざまな施策のための基礎資料を得ることを目的として全国約370万世帯の方々を対象として実施します。

町では、8調査区が対象となっております。調査期間中は担当の調査員が各調査区を巡回して調査に当たりますので、ご協力をお願いします。

問 地域防災課☎(81)1110

裨スポーツ

テニスコート利用者会議

12月(平成31年2月)の土・日・祝日(ナイターは除く)にテニスコートの利用を希望する団体間において、利用日の調整を行います。利用を希望する団体はご出席ください。

時 11月1日(木)19時()

場 農村環境改善センター1階和室

問 生涯学習課☎(81)3907

第18回自治会親善パークゴルフ大会

時 11月18日(日)受付8時30分()

場 中井中央公園パークゴルフ場

○大会について

・小学3年生以上の男女各2人、計4人で1チームとし、1自治会につき2チーム以内とします。

・組み合わせ、スタート時間については町で抽選を行い、決定します。

他 小雨決行。中止の場合、当日7時30分に防災無線でお知らせします。

申 各自治会で取りまとめ、11月5日(月)までに生涯学習課☎(81)3907

ラグビーワールドカップ2019一般抽選販売

来年開催されるラグビーワールドカップのチケットを一般先行抽選販売しています。これまで抽選で外れた方も、申し込みが可能です。

時 11月12日(月)まで

抽選発表日 11月26日(月)

問 HP <https://tickets.rugbyworldcup.com/>

募集

農作物収穫体験第三弾

みかん・さつまいもコース

自然豊かな中井町で収穫体験をしませんか。

時 11月10日(土)9時()、10時()

定 各回30人(人数が多い場合抽選)

費 1人1,500円(未就学児は無料)

他 ・荒天の場合は延期または中止。
・粗品のプレゼントあり。

・未成年者は保護者と一緒に参加してください。

申 10月31日(水)までに電話、または町ホームページよりお申し込みください。

問 産業振興課☎(81)1115

講座

身近な税金セミナー

今回は「消費税の軽減税率」と「配偶者(特別)控除の見直し」をテーマにわかりやすく説明します。

時 10月①17日(水)、②25日(木)いずれも17時30分()

場 ①青色会館 ②足柄上商工会館

他 他会場でも開催されます。日時、場所についてはお問い合わせください。

費 無料 **申** 不要

問 (公社)小田原青色申告会
☎(24)2614

講座

消費税軽減税率制度説明会

平成31年10月より消費税の10パーセント引き上げに伴い軽減税率制度が実施されます。

小田原税務署では事業者を対象に説明会を開催します。多くの事業者の方に関係のある制度ですのでぜひ説明会へお越しください。

時 10月16日(火) 14時～15時30分

場 農村環境改善センター2階研修室
 他 他市町の会場でも開催されます。日時、場所についてはお問い合わせください。

費 無料 申 不要

問 小田原税務署法人課税第1部門

☎(35)4511

音声ガイダンスに沿って「2」を選択してください。

親子の料理教室

中井町食生活改善推進協議会による料理教室です。親子で一緒に料理作りを楽しみませんか。

時 10月20日(土) 9時30分～13時

場 井ノ口公民館調理実習室

内 にんじんごはん、洋風ふりかけ、ふ入り肉だんごのあんかけ、野菜スープ、白玉だんごのいちごソースアイスクリーム添え

定 15組 費 1人300円

物 エプロン、三角巾、布巾、筆記用具

申 10月15日(月)までに費用を添えて

井ノ口公民館☎(81)3311

救命講習会

○定期(普通)救命講習

成人の心肺蘇生法とAEDの取り扱いについて学びます。

時 11月25日(日) 9時30分～12時30分

場 開成町民センター

○上級救命講習

普通救命講習Ⅰの内容に「傷病者管理」「異物除去」「搬送法」「熱傷の手当」などを加えた応急手当全般を学びます。

時 11月10日(土) 9時30分～18時30分

場 大井町生涯学習センター

共通事項

対 小田原市消防本部管内に在住、在勤、在学の中学生以上

定 各講習20人(先着順)

申 10月10日(水)から電話で予約後、上級救命は11月1日(木)まで、定期救命は11月15日(木)までに申請書を最寄りの消防署へ直接提出してください。

問 小田原市消防本部(49)4441

イベント

わくわく広場(園庭開放)

園庭を開放し、未就学児の親子同士が交流できる場を支援します。(自由遊び)

時 11月9日(金) 10時～11時

場 なかいこども園どんぐり棟園庭

※雨天時はどんぐり棟遊戯室

物 帽子、タオル、水筒、着替え

申 不要

問 なかいこども園☎(81)1128

みんなあつまれinアシガラムルシエ

「ともに生きる社会かながわ憲章」の理念を広めるため、スポーツ、アート、グルメなどみんなで同じ体験を共有するイベント「みんなあつまれ」をアシガラムルシエと連携して開催します。

時 10月7日(日) 10時～16時

場 松田町健康福祉センターそば

問 県共生社会推進課

☎045(210)4961

アシガラムルシエ

HP <http://ashimaru.org/>

富水から松田までの歴史ウォーキング

二宮尊徳と真珠王・御木本幸吉の意外なつながりを、歩きながら学びませんか。(主催 足柄観光ガイドの会)

時 10月28日(日) 8時50分集合

場 小田急線富水駅東改札前(集合)

内 富水駅→尊徳記念館・二宮尊徳生家→善栄寺→酒匂川ふれあい館(昼食)→開成水辺スポーツ公園→旧十文字橋→寒田神社→中澤酒造(地酒試飲)→二宮金次郎像→松田駅

定 30人程度(先着順)

費 700円(尊徳記念館入館料、資料代、傷害保険代として)

物 昼食、飲み物、雨具、健康保険証(コピー可)、筆記用具

他 ・雨天中止の場合は、前日19時まで

に連絡します。

・ほぼ平坦な道(約7キロメートル)

ですが、歩きやすい靴でお越しください。

申 10月21日(日)までに

足柄観光ガイドの会 高橋

☎090(7700)9489

中井やまゆり祭

アトラクションや、利用者の皆さんによる楽器演奏があります。ぜひご来園ください。

時 10月27日(土) 10時～14時

場 神奈川県立中井やまゆり園

内 園での生活や活動の紹介、模擬店、バザー、楽器演奏などのアトラクションなど

問 中井やまゆり園地域支援課

☎(81)0288

下水道ふれあいまつり

下水道処理場の施設で開催します。今年もミス日本「水の天使」が参加します。

時 10月27日(土) 10時～15時

場 酒匂水再生センター内「酒匂きらり広場」

内 下水処理場見学、微生物の顕微鏡観察、模擬店、ゲーム、スタンプラリー

問 神奈川県下水道公社総務部企画課

☎0463(55)7438

なかいほととカフェ

認知症の方やそのご家族、地域の方などが認知症について理解を深めたり、自由におしゃべりできる交流の場です。介護や認知症に関する相談もできます。

時 11月7日(水) 10時～11時30分

場 なかい里都まちCAFÉ

内 お茶を飲みながらの談話、散策

費 300円(喫茶代)

申 10月30日(火)までに

健康課☎(81)5546

わたしたちの陶芸展

ちよつと難しい織部での焼き物に挑戦してみました。

時 10月26日(金)、27日(土)
10時～15時

場 比奈窪自治会館

問 (比奈窪)台田通りお茶飲み会
城所 ☎(81)3184

国際未病フェスタ2018

時 11月3日(土)10時～4日(日)16時

場 BIOTOPPIA(ビオトピア)

内 キャンプ、ライブ、未病の見える化体験ブースなど(一部有料)

他 小田急新松田駅から土日祝も路線バス運行開始

問 (株)ブルックスホールディングス
☎(85)1113

HP http://www.biopia.jp/me_byo_fes2018

在宅医療・介護連携地域講演会

時 11月30日(金)18時30分～20時30分

受付18時

場 南足柄市文化会館小ホール

今月の行事予定

- 1月
- 2火 りあん出張相談
- 3水 3～4か月・7か月健康診査
- 4木
- 5金
- 6土 なかいこども園運動会
- 7日
- 8月
- 9火 フレイルサポーター養成講座
- 10水 幼児歯科教室・幼児歯科健康診査
- 12金 健康づくりウォーク
- 13土
- 14日 美・緑なかフェスティバル2018
- 15月 心配ごと相談
- 16火 消費税軽減税率制度説明会
- 17水 がん検診、健康診査(集団)
- 18木 健康相談
- 19金
- 20土 親と子の料理教室
- 21日
- 22月 健康づくりウォーク
- 23火 フレイルサポーター養成講座
- 24水 育児相談
- 25木
- 26金
- 27土
- 28日 中井町長選挙
- 29月
- 30火 合同相談
無料法律相談
- 31水

大切な人の看取りをとおし、死への覚悟、看取る覚悟、生きる覚悟を持つきっかけとなる講演会

映画上映 夫のがんからの「生還」を信じて撮影した闘病生活

定 292人(先着) **費** 無料

講 映画監督 長谷川ひろ子氏

申 11月22日(木)までに

足柄上地区在宅医療・介護連携支援センター ☎(43)8172
平日8時30分～17時

バウムクーヘン作り

森の中でバウムクーヘン作りに挑戦します。

時 11月24日(土)10時～15時

場 足柄森林公園丸太の森

対 一般(小学生以下は保護者同伴)

定 先着20組

費 1組3,000円(材料、保険代など)

物 お弁当、飲み物、軍手、タオル、汚れてもいい服装

申 11月10日(土)9時より電話で

足柄森林公園丸太の森

☎(74)4510

21世紀の森まつり

時 10月13日(土)10時～15時

荒天時は14日に延期

場 県立21世紀の森

内 木工体験、丸太切り体験などで木材の役割について学びます。軽食販売や楽しい企画も盛りだくさんです。

費 入場無料。体験教室は有料。

問 県立21世紀の森管理事務所

☎(72)0404

あしがらウインターキャンプ

冬季の自然や行事を体験しながら、参加者同士の交流を深めましょう。

時 12月15日(土)10時30分～16日(日)14時

場 神奈川県足柄ふれあいの村

内 冬の星空観察、野外炊事、お正月クイズなど **対** 家族 **定** 60人

費 中学生以上1人5,500円

3歳～小学生1人3,500円

申 10月5日(金)～11月15日(木)までに足柄ふれあいの村 ☎(72)2010

公共施設電話番号

町役場(代表) ☎(81)1111

- 井ノ口公民館 ☎(81)3311
- 子育て支援センター ☎(81)3365
- 足柄消防署中井出張所 ☎(81)0858
- 松田警察署 ☎(82)0110
- 足柄東部清掃組合(大井町) ☎(83)1554
- 足柄上地区休日急患診療所(開成町) ☎(83)1800



飲料水水質検査結果

飲料水水質検査を1カ月に1回の頻度で実施しています。水質検査の結果は、町ホームページか下記へお問い合わせください。

問 環境上下水道課業務班 ☎(81)3903

教育相談(予約不要、電話・電子メール相談可)

中学校までの教育に関する相談

時 毎週(月)～(金)8:30～17:15

問 ①教育課学校教育班 ☎(81)3906

✉ kyouiku@town.nakai.kanagawa.jp

②たんぼぼ教室(井ノ口公民館内) ☎(80)0080

電話で確認! 防災行政無線

防災行政無線の放送内容を電話で確認できます。

☎(81)1117へ発信⇒放送内容自動再生

4日前までの放送を聞くことができます。

お聞き漏らしの際はご利用ください。



内科・循環器内科・小児科 なかいファミリークリニック

休診日：日曜・祝日・土曜午後 往診：木曜午後

	月	火	水	木	金	土	日
午前 9時～12時	○	○	○	○	○	○	/
午後 15時～18時	○	○	○	往診	○	/	/

TEL.0465-81-8822
県道71号線中井電話局交差点すぐそば

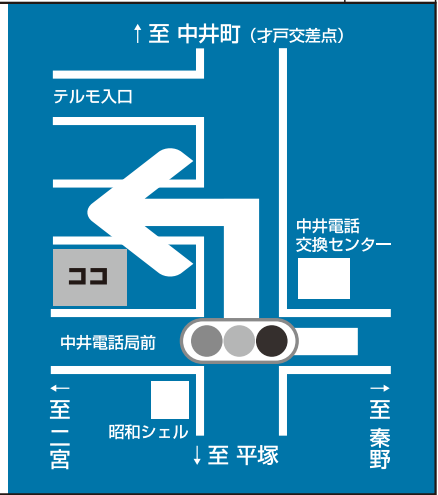

14日(日)は美・緑なかいフェスティバルの打ち上げ花火が終了するまで営業



なかい里都まち CAFE

10月の定休日 1日、9日、15日、22日、29日



ピザ釜レンタル受付中

営業時間 10時30分～16時
電話 0465-20-7393
住所 中井町比奈窪580 (中井中央公園内)



ホームページ



フェイスブック

ピザ釜のレンタルに関するお問い合わせは
中井町商工振興会へ
URL <http://www.nakai-syouchoukoushinkoukai.com>



会社を元気に！

中退共の退職金制度

国が掛金の一部を助成

掛金は全額非課税

管理がカンタン



詳しくはホームページをご覧ください

中退共 検索

独立行政法人勤労者退職金共済機構
中小企業退職金共済事業本部
TEL (03)6907-1234



中井町建築組合

工事の事なら地元の業者におまかせを！！

- 耐震工事
- 外壁塗装
- 内装工事
- 電気工事
- 屋根工事
- 外構工事
- リフォーム

- (有)岩本設備工業 川口塗装 (有)かとう建築
- (有)及川板金工業 須藤建設 (株)荘司工務店
- (株)小嶋板金工業 (株)川瀬鉄工 (有)峯尾鉄工所
- (有)福美塗装 (有)中井電気 (有)山本建設
- (有)丸伸板金工業 (有)成川設備工業所

【連絡先】中井町北田375-1 担当：田中
☎ 0465-81-3429



ハロウィンジャンボ5億円

(1等3億円・前後賞各1億円合わせて)

ハロウィンジャンボミニ5,000万円

(1等3千万円・前後賞各1千万円合わせて)

各1枚 300円

10月1日 2種類同時発売! 発売期間 10/1(日)～10/23(金)
抽せん日 10/30(日)

この宝くじの収益金は市町村の明るく住みよいまちづくりに使われます。
公益財団法人神奈川県市町村振興協会

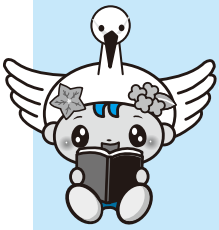

今月の新着図書

農村環境改善センター図書室 ☎ (81) 3907

◆一般書◆

- ・ブロードキャスト (湊かなえ)
- ・ボーダーレス (誉田哲也)
- ・ことばでたどる日本の歴史 (今野真二)

◆児童書◆

- ・じめんのしたにはなにがある
(作/中川ひろたか、絵/山本孝)



- ・ぼくのがまま宣言! (今井恭子)
- ・あーん!はがぬけない
(作/くすのきしげのり、絵/ゆーちみえこ)

井ノ口公民館図書室

☎ (81) 3311

◆一般書◆

- ・清原和博 告白 (清原和博)



- ・愛なき世界 (三浦しをん)
- ・昭和の怪物七つの謎 (保坂正康)

◆児童書◆

- ・きゅうきゅうしゃのぴーとくん
(作/正高もとこ、絵/鎌田歩)
- ・おしりたんてい みはらしそうのかいじけん
(トロール)
- ・楽しいハロウィン工作 1~3巻
(いしかわ☆まりこ)

「おはなし会」井ノ口公民館 図書室

楽しい紙芝居や読み聞かせ、折り紙で遊びます。

日時 10月27日(土) 10時20分から11時

活動団体 おはなしたまてばこ

里都まち♡俳句

望遠鏡百円分の秋の山

池田ミツ子

新盆といふ盆棚に妻のあり

石黒雅風

寄合を終へ虫の音の高き波

水島すすむ

天翔る野分の中に龍を見る

與名本真生

コスモスの揺れる自由と観る自由

長谷川昭放

どっこいしょ今朝の始まり日日草

城所孝子

富士山が迎えに出てる今朝の秋

尾崎竹詩

大町耕地稲田を渡る鷺一羽

八木和子

案山子さん1年ぶりねこんにちわ

松本幸子

宿題にマヨいにマヨッてもう九月

宮憧心(9歳)

秋の庭力キがたくさんできています

おぬまそうし(8歳)

秋の空赤い夕日に赤とんぼ

久保太海(8歳)

おしまいをつげる葉月のカレンダー

川口陽平(14歳)

人口の動き

(平成30年9月1日現在の人口と8月中の異動)

人口合計 9,450人(△12人)

男 4,743人(△8人)

女 4,707人(△4人)

出生 3人 転入 18人

死亡 10人 転出 23人

世帯数 3,421世帯(△4)

わたしの提案

町では、皆さんの意見や提案を町政に反映させる「わたしの提案」制度を取り入れています。町への提案がありましたら、提案箱やホームページにお寄せください。皆さんのご意見をお待ちしています。

●提案箱設置施設

中井町役場 農村環境改善センター
保健福祉センター 井ノ口公民館
境コミュニティセンター
なかい里都まちCAFÉ

ゆとり人間

14ページの「未病」記事作成のため、改めて未病について色々調べていました。

幸運にも体調不良となることは少ないのですが、反対に「今日は絶対調だ!」と思える日も限りなく少ないな、と感じました。

病は気からと言いますし、これからの秋はおいしいものをたくさん食べて、たまに運動をして過ごしたいと思っています。

体調を崩すことが少ないので滅多にお粥を食べないのですが、先日久しぶりに作ってみました。おいしかったです。皆さんはお粥に何を入れて食べますか? (Y)

町の文化財あれこれ 其の三十一 庚申塔の三猿

見ざる聞かざる言わざるといことわざを聞いて思い浮かべるのは、多くの人は日光東照宮にある三匹の猿だと思えます。その猿は三猿と呼ばれ、それぞれが両手で目、耳、口を塞いでいます。その意味としては、人は自分にとって都合の悪い事柄や、相手の欠点を見たり聞いたり、言ったりしてしまいますが、それはしないほうがよいというものです。

ところで、五所八幡宮の境内裏から八幡山共同墓地に向かう細い道がありますが、その途中に庚申塔があり三猿が造形されています。高さ七十三センチ幅十三センチで正面が見猿、側面が聞か猿、言わざ猿で、裏面に文字が刻んであります。



見猿



聞か猿



言わざ猿

しかし、残念なことに風化がひどく読み取ることができません。八幡宮に由来を尋ねても詳細は不明とのことですが、寛文年間に造立されたものと言われています。

さて、庚申塔の主尊は青面金剛となっていますが、地域により時代により多彩な変容を示しています。この多様性は庚申塔が宗教的権威に拘束されない土俗的民間信仰の所産であるがゆえに、その信仰内容と同様に、自然発生的自由豁达さを示すものと理解されています。

この塔に猿が主尊のごとく三面に造形され、しかもその姿態が見、不聞、不言をあらわしているのは猿を神聖化し崇拝する思想があります。四季に応じて山から里へ、里から山へと移動するこの動物の習性に、山の神が春になると里へ降って田の神となる、あるいは秋になるとその逆に移動する、原始的観念が投影して成立したものと理解されます。

杉木立の中で長い年月この三猿は何を見たくて何を聞きたくて、そして何を言いたくて時を超えてきたのか、しばし思いを馳せる次第です。

(文化財保護委員 佐藤)

町のインスタ映えを撮影中



中井町
公式

Instagram



町の最新情報を更新中



中井町
公式

facebook



町の最新情報をつぶやき中



中井町
公式

twitter



里都 まち なかい 広報 をアプリで配信中



マチイロ

