

2020

一人ひとりが主役！魅力育む

S A T O

4

里都

まち
広報

な[♡]かい

No.755

ぬくもりとやすらぎのある里山と便利で快適な都市的環境が調和したまち

結果発表
P.3-5

中井町フォトコンテスト受賞作品



12、13ページに
マスクの作り方と型紙を
掲載しています！

本内容は、令和2年3月9日時点での情報です。最新の情報をご確認ください。



今回は
誰でもできるコロナウイルス対策
について話します!

うるしばたしゅんすけ
なかいまち薬局 **漆畑 俊哉** 薬剤師

コロナウイルスの感染対策として、現在、私たちがができることは、人が集まるところには行かない、手洗いやうがい、マスクの着用や咳をする際のエチケットなど、**季節性インフルエンザなどの風邪症状と同様の予防対策**になります。

また、日々の生活で、睡眠や栄養が足りているか、適度な運動をしているかなど、生活習慣を見直し、**免疫力を高めることも大切です。**



誰でもできるコロナウイルス対策

手洗い

外出先では、多くのものに触れる機会があります。帰宅後は正しい手順で手を洗いまししょう。

うがい

手洗いをすました後、うがいをおこなうことで、風邪の初期症状の予防となります。風邪をひくと体力を消耗するため、様々なウイルスに感染しやすくなることもいえますので、やはりうがいは大事です。手洗いと並行して、うがいもおこなうようにしましょう。

マスクの使用

マスクは、咳やくしゃみによって、ウイルスがとびちるのを防ぐ効果が高いとされています。咳やくしゃみ等の症状がある方は、積極的にマスクをつけましょう。なお、マスクがお手元がない場合は、ハンカチやティッシュなどで覆い、他の人につさないためのエチケットをお忘れなく。

生活習慣の見直し

日々の忙しさに追われて、食生活がおろそかになってはいませんか？夜遅くまでパソコンやスマホ作業をして睡眠不足になっていないか？運動不足ではないか？など、この機会に生活習慣を見直してみることも大切です。

もし、発熱や咳などの症状が出たら...

かかりつけの担当医との間で決まりごと（電話で相談、受診するなど）があれば、その指示に従ってください。特に決まりごとがなく、次の症状があれば下記の「帰国者・接触者相談センター」へご相談ください。（※）

- ・風邪の症状や37.5℃以上の発熱が4日以上続いている。（解熱剤を飲み続けなければならないときを含みます。）
- ・強いだるさ（倦怠感）や息苦しさ（呼吸困難）がある。

◆**高齢者や基礎疾患等のある方は、右の状態が2日程度続く場合。**

※センターへご相談の結果、新型コロナウイルス感染の疑いのある場合には、専門の「帰国者・接触者外来」を紹介されますので、マスクを着用し、公共交通機関の利用を避けて受診してください。なお、詳しくは下記連絡先へご相談を頂きますようお願いいたします。

自分の体は自分で守らなければなりません。朝昼夜のバランスのとれた食事と、適度な睡眠ウォーキングなどの適度な運動は、免疫力のアップにつながります。

現在のところ治療に関しては、コロナウイルスに特定した特效薬がないため、対症療法が中心となります。一見タイムリーに見えるニュースや雑誌においては、一部事実と異なるような情報があり、生活や経済的に焦燥を加速させる原因となっています。中井町の皆様におかれましては、**不安をおおる情報に惑わされないよう正しい情報を得ていきましょう。**また一人ひとりができる範囲での予防対策を行っていきましょう。

- 神奈川県新型コロナウイルス感染症専用ダイヤル ☎045 (285) 0536 毎日9時～21時
- 神奈川県帰国者・接触者相談センター（平日昼間） ☎0465 (83) 5111 平日8時30分～17時15分
- 神奈川県帰国者・接触者相談センター（平日夜間・休日） ☎045 (285) 1015 平日夜間17時15分～翌朝8時30分 休日24時間対応

- 厚生労働省 新型コロナウイルスに関するQ&A（一般の方向け）
- 神奈川県 LINE 公式アカウント 新型コロナウイルス対策パーソナルサポート



第5回中井町フォトコンテスト 受賞作品

一般部門88件、Instagram部門404件より厳選された受賞作品を紹介します!(敬称略)



一般部門

最優秀賞 「滝桜舞う」松本 昭吾 (秦野市)



Instagram部門

#中井町フォトコン2019
(アカウント名でのご紹介)



最優秀賞 @shion_a7r3

受賞作品の紹介は次のページも続きます!



優秀賞 @dajarenger



優秀賞 @agedamako



優秀賞「道こゆるきの丘」
柳川 芳三 (中井町)



優秀賞「群青の空と競演」
相原 政弘 (中井町)



優秀賞「夕焼けの春」
石井 良二 (南足柄市)



優秀賞「梅の花が咲くころ」
小澤 宏 (小田原市)

Instagram部門

#中井町フォトコン2019
(アカウント名でのご紹介)



佳作 @tiaiel306



佳作 @yu_king365



優秀賞 @gasou.joy



佳作 @midwife.rie



佳作 @yuu.i_blue



優秀賞 @satomachicafe



佳作「秋の水辺広場」
青木 房雄 (秦野市)



佳作「里都まちと富士」
栗原 正行 (秦野市)



佳作「青空を翔る七色の放水」
遠藤 昌彦 (厚木市)



佳作「鏡に写る豪華な山車」
伊藤 良一 (平塚市)

第6回中井町フォトコンテスト 作品募集!

町の四季折々の風景、町並み、行事、祭、文化財など中井町の魅力が詰まった作品をお待ちしています。

一般部門

応募規格

プリント、またはデータ

サイズ：A4～A3（4ツ切、4ツ切ワイド含む）

応募方法

所定の応募用紙（町ホームページからダウンロード可）に必要事項を記入の上、郵送（締切日必着）、持参またはメールで応募

Instagram部門

応募方法

町公式アカウント「@nakai_town」をフォローし「#中井町フォトコン2020」を付けて投稿

各部門共通事項

応募規格

撮影日が令和2年1月以降の写真であること。

1人何点でも出品可。組写真不可

応募締切 令和3年2月1日（月）

入賞作品（発表は令和3年2月下旬を予定）

賞品はいずれも中井町地域通貨「きら」

・最優秀賞（各1点）10,000 くら

・優秀賞（各4点）3,000 くら

・佳作（各4点）1,000 くら

入賞作品は広報やホームページにて、氏名・お住まいとともに掲載させていただきます。

応募先

〒259-0197 中井町比奈窪56 中井町産業振興課

✉ sangyou@town.nakai.kanagawa.jp

問合せ 産業振興課 ☎(81) 1115

令和2年度 当初予算概要

～防災・子育て支援の充実～

里都まち♡なかい 活力・快適・安心 予算



第六次総合計画前期基本計画の最終年となる今年度は、**活力・快適・安心**のまちづくりを着実に推進するため、**防災対策の強化と子育て支援の充実に向けた予算編成**を行いました。

暮らしの安全、満足度を高め、子育て支援の充実を図る施策・事業に積極的な予算配分を行い、持続可能性を高める魅力的なまちづくりに取り組んでまいります。

活力を生み出す交流人口増加

地域資源を磨き町の魅力を高め、多くの人を訪れるような自然環境と共生した活力のあるまちづくりを進めてまいります。

スポーツ環境の整備・充実

750万円

町内外から人が集う地域の交流拠点である中井中央公園のパークゴルフ場や星槎中井スタジアムなどの施設改修を行い、利用環境の向上を図ることでさらなるにぎわいを創出します。



公園の整備

1億2,370万円

町の貴重な観光資源として竹灯籠の夕べ、あかりの祭典といったイベントが行われる厳島湿生公園の木道の改修工事を2か年で行います。道幅を広くするなど、安全で快適な施設としてご利用いただける環境整備を図ります。



里都まちブランドプロジェクト

385万円

町内の地域資源を生かした新たな特産品の開発を支援し、「里都まち♡なかいブランド」として認定することで地元産業の活性化を図ります。また、イベントへの出展を通じて、ブランド品の普及啓発を行います。



ブランドロゴ

ほかにも...

- 美・緑なかいフェスティバル 470万円
- 総合計画・人口ビジョンの策定 571万円
- ふるさと納税の充実 3,060万円
- 里都まち交流拠点の運営支援 297万円 など

快適なライフスタイルによる定住促進

子育て・子育て支援の充実と生活環境の整備を進め、将来にわたって中井町に住み続けたいと思える快適な定住環境の構築を進めます。

子ども子育て支援事業

2,007 万円

安心して子どもを産み育てることができるように、次世代を担う子どもの育成と子育て家庭の経済的負担の軽減に努め、きめ細かな支援を行います。

- 学校給食費補助の拡充を行います。中学生は完全無償化を実施し、小学生は補助月額を 300 円から 700 円へ引き上げます。
- 子育て応援紙おむつ支給事業を開始します。なかい版ネウボラと連携し、おむつなどの育児用品の購入補助を行います。

定住促進事業

620 万円

子育て世帯・若年夫婦世帯に対して、取得した空き家の改修費補助、町外から転入し三世帯同居・近居をするための住宅取得費または改修費への補助を行うことで、町外からの移住・定住を促進します。

こども園の運営

7,752 万円

保育と幼児教育を一体的に提供することで、心身ともに健やかな「中井っ子」を育みます。0 歳児の受け入れを増やすため、保育室を改修し拡充し、園庭の整備を行います。



なかいこども園

ほかにも ...

生活環境の整備 (道路表示灯・道路標識点検業務、 町道境平沢線舗装補修工事、東大塚橋補修工事など)	1 億 1,588 万円	
合併処理浄化槽整備事業	488 万円	
地域公共交通対策事業	2,491 万円	
小児医療費の助成事業	3,000 万円	
放課後児童健全育成事業	1,825 万円	など

安心な地域づくり

誰もが健康でいきいきと暮らせる安心な地域づくりの実現に向けて、災害発生時における安全性の向上や危機管理体制の強化を図るとともに、地域の防犯力を高め、日常的な暮らしやすさを向上させる取組を推進します。

防災対策の強化

1 億 7,926 万円

デジタル型戸別受信機の無償貸与や防災行政無線自動転送システムなどの導入を行い、情報伝達機能の多層化を図ります。また、防災安全専門員の配置や防災資機材の購入に加え、ハザードマップの更新や感震ブレーカーの購入補助などを行い、防災対策の充実を図ります。

読書活動推進事業

906 万円

令和元年度に整備した図書検索・予約システムや農村環境改善センター図書室の学習スペースなどの活用がさらに進むよう、図書司書の配置を強化し、レファレンスサービスの向上を図ります。

ほかにも ...

特定健診未受診者対策 (国民健康保険事業)	361 万円	文化財保護事業	440 万円	
常備消防運営事業	1 億 6,028 万円	土曜学習事	210 万円	など

急傾斜地崩壊防止工事

600 万円

急傾斜地崩壊危険地域である下井ノ口地内の防災工事を、近年頻発する自然災害に備えます。



デジタル型戸別受信機



農村環境改善センター図書室

総額 (特別会計・企業会計含む)

対前年度比+3億4,399万円(5%増)

対前年度比+2億6,600万円(7%増)】

一般会計歳入

税制改正や社会・経済情勢等を勘案し町税で前年度対比0.3%増の24億5,704万円、地方譲与税及び各種交付金で前年度対比16.0%増の4億1,670万円を計上しました。

また、国・県支出金では幼児教育・保育無償化の影響や補助金の活用により前年度対比22.4%増の6億9,547万円を見込んだものの、なお不足する財源は、事業債の活用や財政調整基金の繰り入れにより、収支の均衡を図りました。

- ※1 「各種交付金」は、利子割交付金、配当割交付金、株式等譲渡所得割交付金、法人事業税交付金、地方消費税交付金、ゴルフ場利用税交付金、自動車取得税交付金、環境性能割交付金、地方特例交付金、交通安全対策特別交付金の合計額です。
- ※2 「その他」は、財産収入、諸収入の合計額です。

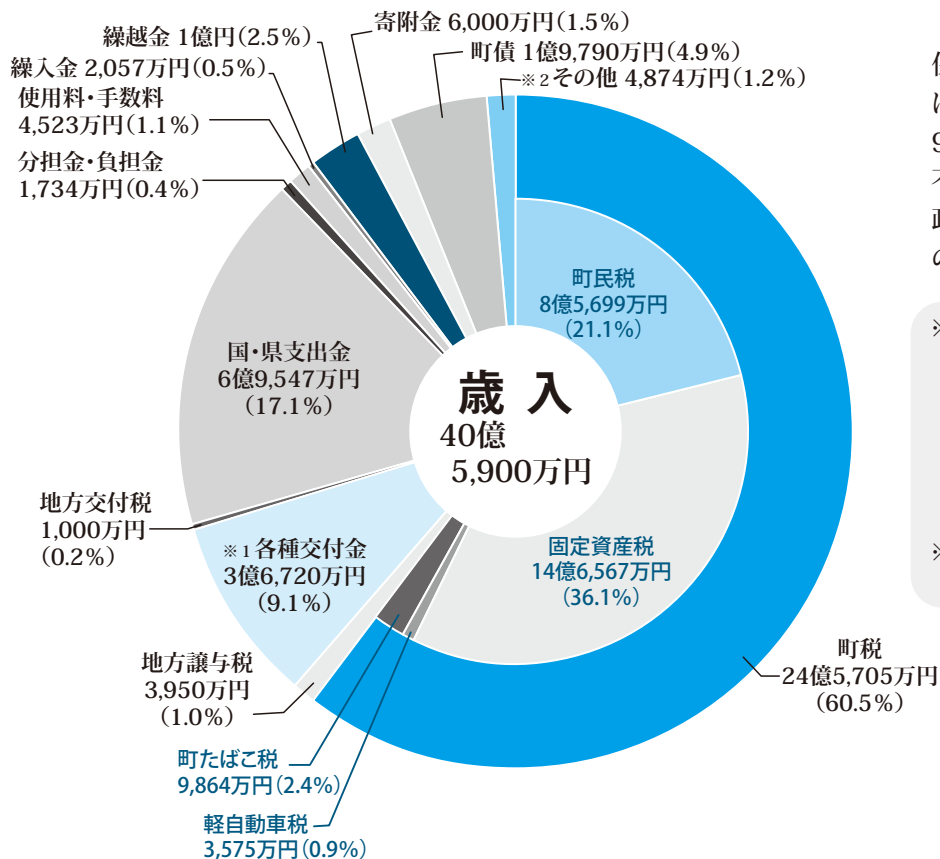

町の借金・預金はいくらあるのかな？

町債残高の推移

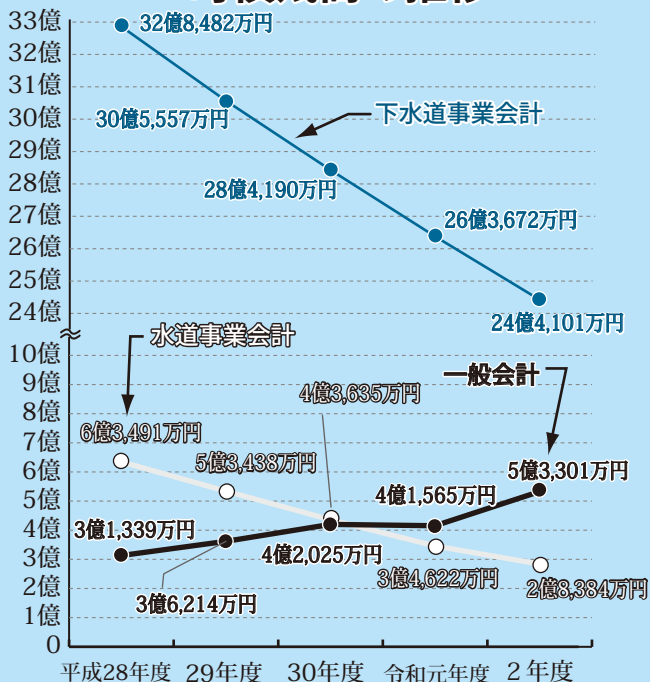

積立金の推移

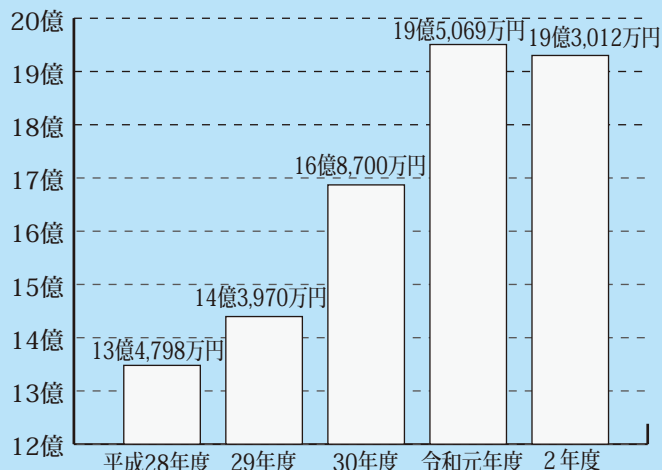

一般会計歳出

歳出では、高齢化の進展等に伴う社会保障費や経常経費の増加が見込まれるなかで、中学生に対する学校給食費の無償化及び小学生に対する補助の増額や、防災行政無線のデジタル型戸別受信機の無償貸与など町民サービスの向上に向けた事業に重点配分を行いました。

※3 「予備費等」は、災害復旧費、諸支出金、予備費の合計額です。

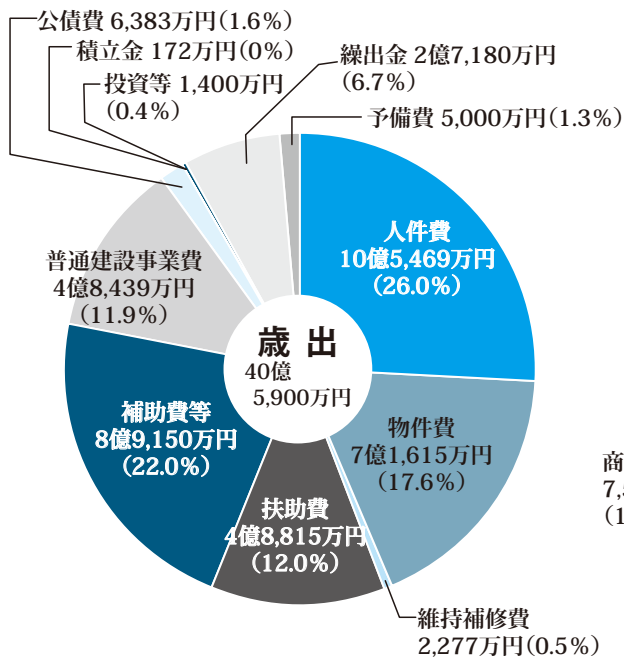

令和2年度 当初予算

72億3,389万円
【一般会計予算 40億5,900万円】

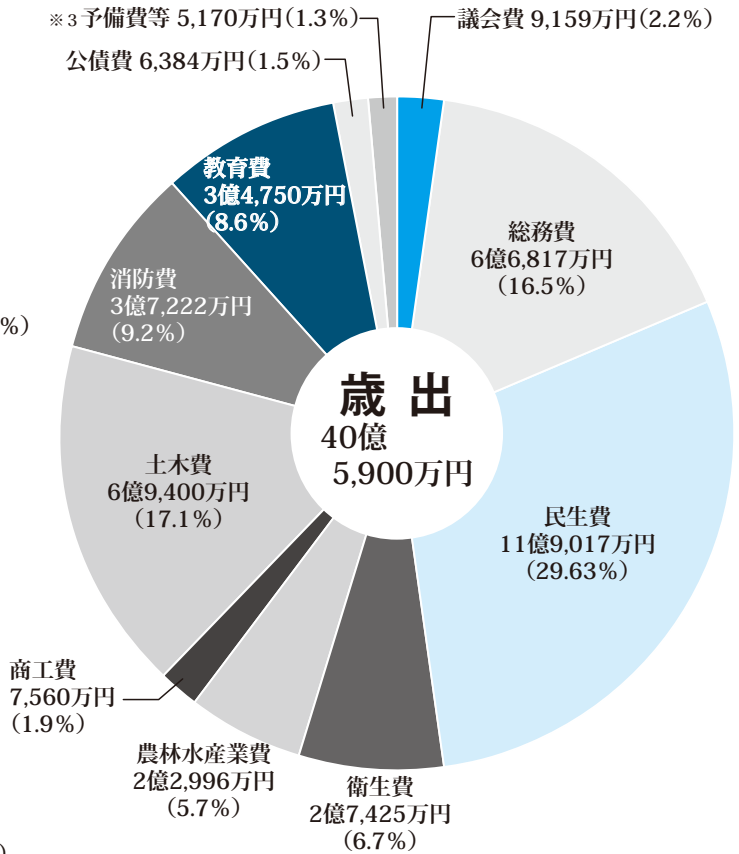

特別会計

町には、一般会計のほかにも、特定の目的のために設けられた特別会計と水道事業及び今年度から移行した下水道事業のための公営企業会計があります。これらの会計は、特定の収入を特定の支出に充てるため、会計ごとの「独立採算」が基本となっています。

(単位：万円)

特別会計区分	予算額	前年度予算額	比較	伸率
国民健康保険特別会計	12億1,106	11億8,559	2,547	2.1%
介護保険特別会計	8億7,175	8億3,120	4,055	4.9%
後期高齢者医療事業特別会計	1億4,988	1億3,647	1,341	9.8%
下水道事業会計	5億3,601	5億3,671	△70	△0.1%
水道事業会計	4億 618	4億 691	△73	△0.2%

※水道事業会計および下水道事業会計の予算額は、総支出額から減価償却費等を除いた額です。

■国民健康保険特別会計

自営業の方や退職者などの医療費を給付する会計です。被保険者の減少や高齢化等が課題となっており、予算額は2.1%の増となりました。

■介護保険特別会計

要介護認定された方の介護サービス費を給付する会計です。高齢化の進展等に伴い保険給付費は年々増加傾向にあり、予算額は4.9%の増となりました。

■後期高齢者医療事業特別会計

75歳以上の方の医療費を給付する会計です。被保険者数と保険給付費の増により、予算規模は年々拡大しており、予算額は9.8%の増となりました。

■下水道事業特別会計

下水道を整備・維持管理するための会計です。今年度から地方公営企業法が適用され、公営企業会計となりました。

■水道事業会計

水道を供給するための会計です。施設の維持改修や安全安心な水供給のための経費を計上しました。

風しん抗体検査をうけましょう

問合せ

健康課 ☎(81)5546

風しんは症状が出る前に他人にうつしてしまう可能性のある病気です。また、妊婦が感染すると高い確率で子どもに障がいが残ることがあります。流行を防ぐために、入国者の増える東京オリンピックまで免疫を持つ人を大きく増やす必要があります。免疫を持っていない可能性が高い40・50代の男性を対象に風しんの「抗体検査」と「予防接種」を令和4年3月までの期限付きで実施します。

今年度の対象者と実施内容

昭和37年4月2日〜

昭和47年4月1日生まれの男性

◎4月以降、抗体検査と予防接種を受けるためのクーポン券を送付します。

費用 無料

持ち物 町発行のクーポン券、本人確認書類

実施機関 全国の指定医療機関

※抗体検査は指定医療機関のほか、職場などの健康診断で実施できる場合があります。詳細は健康診断実施事業者へご確認ください。

昨年度の対象者について

昭和47年4月2日〜

昭和54年4月1日生まれの男性

◎未受診の方で、今年度の抗体検査・予防接種を希望される方は、クーポン券を発行しますので、健康課へお問い合わせください。

抗体検査から予防接種までの流れ

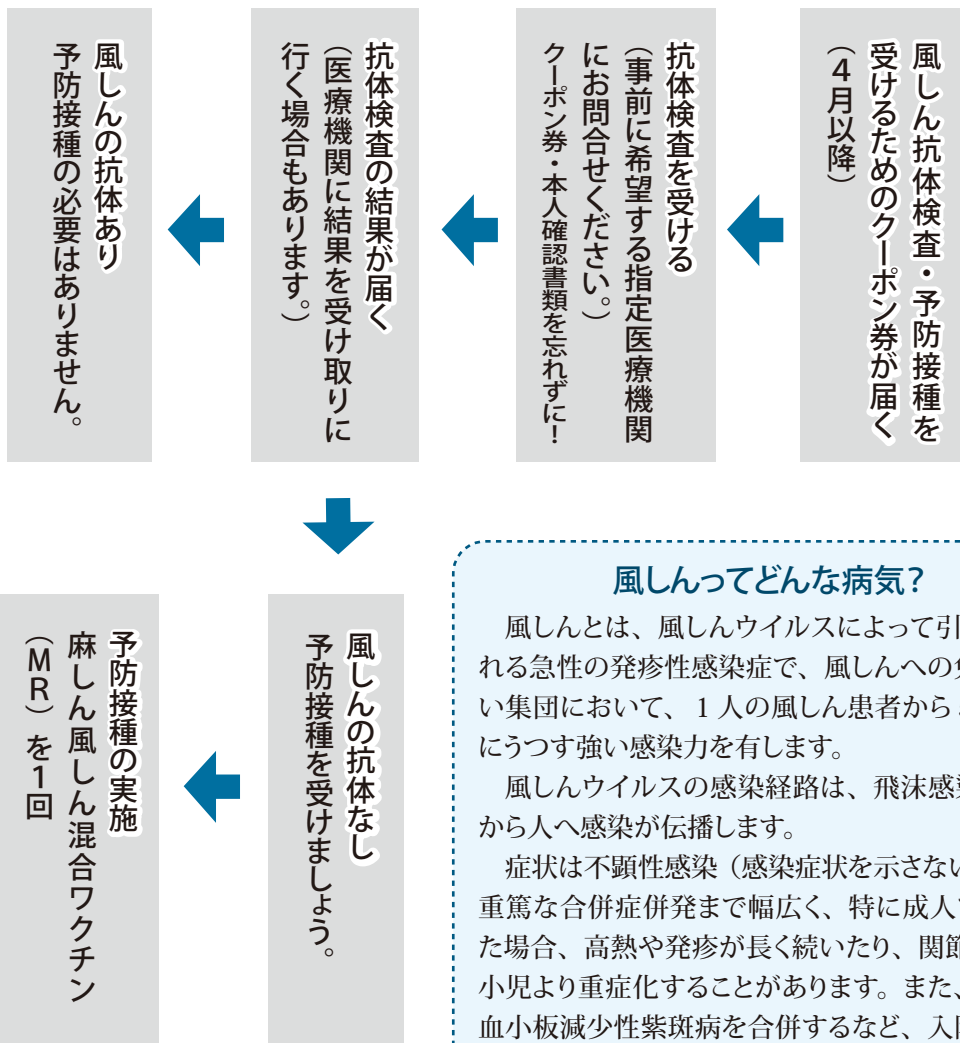

風しんってどんな病気？

風しんとは、風しんウイルスによって引き起こされる急性の発疹性感染症で、風しんへの免疫がない集団において、1人の風しん患者から5〜7人にうつす強い感染力を有します。

風しんウイルスの感染経路は、飛沫感染で、人から人へ感染が伝播します。

症状は不顕性感染（感染症状を示さない）から、重篤な合併症併発まで幅広く、特に成人で発症した場合、高熱や発疹が長く続いたり、関節痛など、小児より重症化することがあります。また、脳炎や血小板減少性紫斑病を合併するなど、入院加療を要することもあるため、決して軽視はできない疾患です。（厚生労働省ホームページより抜粋）

麻しん・風しん・高齢者肺炎球菌の予防接種

および人間ドックのお知らせ

麻しん風しん予防接種

こども園・幼稚園・保育園年長児（第2期）に相当する年齢の方を対象に予防接種を実施しています。

実施期間 令和3年（2021年）3月31日（水）まで

接種場所 町内、足柄上郡、南足柄市、小田原市内、秦野市、二宮町の委託医療機関

対象者 第2期：平成26年4月2日から

平成27年4月1日生まれの方

費用 無料

※実施期間を過ぎると接種費用は自己負担となりますので、忘れずに接種しましょう。

風しん任意予防接種費用の助成

風しんのまん延防止を目的として、ワクチンを接種した方に接種費用の一部を助成します。

実施期間 令和3年（2021年）3月31日（水）まで

接種場所 町内、足柄上郡、南足柄市、小田原市内の委託医療機関（要事前予約）

対象者 ①妊娠を希望している女性およびその配偶者など

②妊娠をしている女性の配偶者など

助成額 麻しん風しん混合ワクチン 8,000円

風しん単体ワクチン 4,000円

※接種費用は医療機関によって異なり、差額は自己負担となります。

※接種費用が助成額を下回る場合は、その接種費用が助成額となります。

高齢者肺炎球菌予防接種の助成

肺炎球菌は、主に気道の分泌物に含まれ、唾液などを通じて飛沫感染します。成人の肺炎のうち、1/4から1/3は肺炎球菌が原因と考えられ、特に高齢者では、気管支炎、肺炎、敗血症などの重い合併症を起すことがあります。

65歳以上（昭和30年4月1日以前）の方が対象です。なお、従来どおり60歳以上65歳未満の方で、心臓、腎臓もしくは呼吸器の機能またはヒト免疫不全ウイルスによる免疫の機能に障害を有する方も対象となります。ただし、一人1回の助成となります。

実施期間 令和3年（2021年）3月31日（水）まで

接種場所 町内、足柄上郡、南足柄市、小田原市、秦野市、二宮町内の委託医療機関

自己負担金 3,000円（生活保護受給者は無料）

接種方法

接種に必要な接種券、予診票を交付しますので健康課までお申込みください。

いろいろな助成制度があるんだね！
予防接種や人間ドックを受検して、みんな元気でいようね！



問合せ

健康課 ☎（81）5546

後期高齢者医療 被保険者の

人間ドック費用を

補助します！

疾病予防および健康保持増進のため、後期高齢者医療保険に加入されている75歳以上の方に、人間ドック費用の一部を補助します。

交付要件

- ①人間ドック受検日において中井町後期高齢者医療保険の被保険者であること。
- ②後期高齢者医療保険料を人間ドック受検日の直近の納期まで完納していること。

補助金額

1人につき1年度中1回
上限2万円

申請方法

人間ドック受診結果、受検費用の領収書、印鑑を持参のうえ、保健福祉センター1階健康課で申請してください。

簡単! マスクの作り方

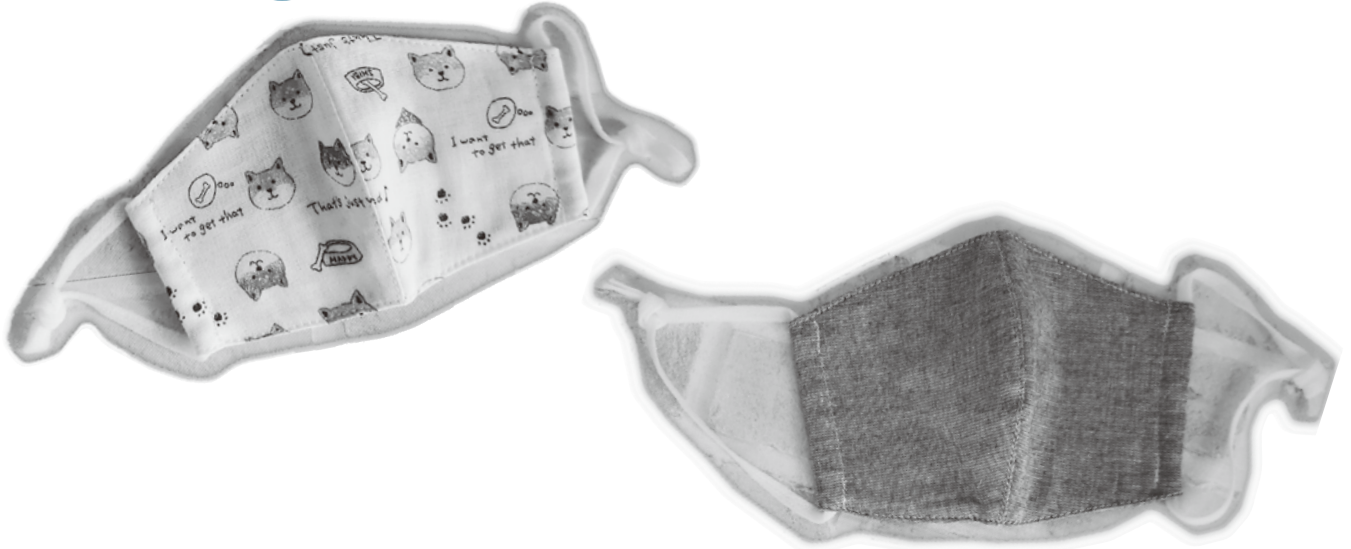

- ・ダブルガーゼもしくは綿
- ・マスク用ゴム



- ・縫い針
- ・縫い糸
- ・チャコペン
- ・まち針
- ・定規
- ・はさみ(布用)

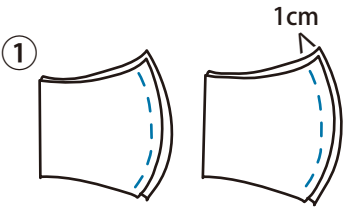

① 型紙を使って2枚同じ生地を作ったら、表布・裏布それぞれ中表に合わせて端から1cmを縫います。

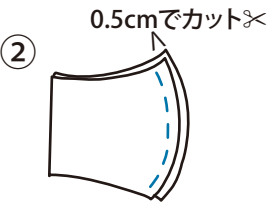

② 0.5cmの幅にカットします。

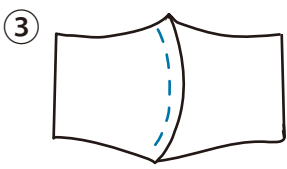

③ 表から押さえ、2枚とも縫います。

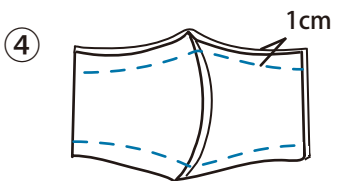

④ 中表に合わせて、端から1cmを縫います。

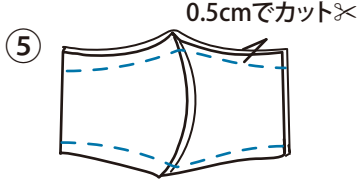

⑤ 0.5cmの幅にカットし、表に戻します。

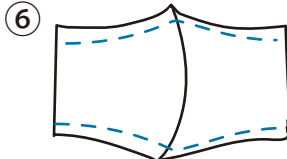

⑥ 表から押さえ、縫います。

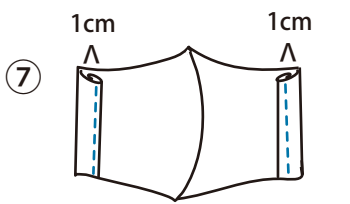

⑦ 両端に1cmずつ、ゴムを通す部分を3つ折りにして縫います。



⑧ ゴムを通して長さを調整し、結び目を中に入れたら完成です!



実際に作ってみよう! マスク型紙

右ページの作り方を見ながら、こちらの型紙で実際にマスクを作ってみましょう。

↓こちら側がマスクの中央になります。

型紙に沿って表布・裏布各2枚ずつ裁断してください。

☆縫い代 1cmを含んだ大きさです

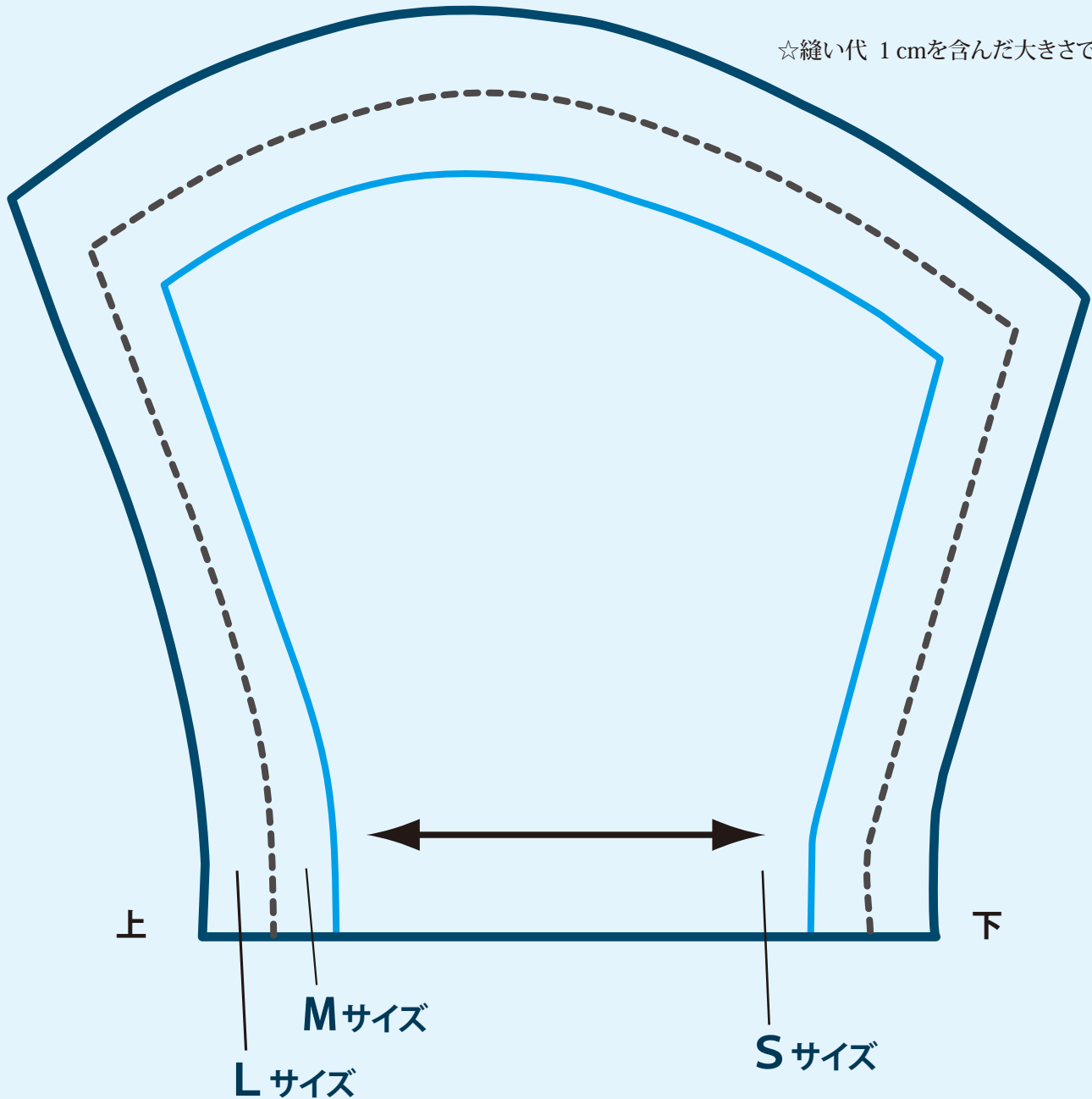

Lサイズ(大)

生地35cm×35cm
ゴム 70cm

Mサイズ(中)

生地32cm×32cm
ゴム 65cm

Sサイズ(小)

生地28cm×28cm
ゴム 60cm

●掲載したマスクの作り方・型紙は *dimple* 小島裕美様よりご提供いただきました。

中井町長：ゆういちくん

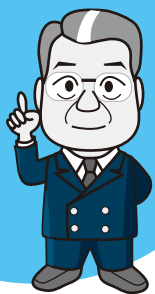

I will answer this question!

なかまるの「ゆういちくん」に聞いてくよ！
みんなもいつしよに勉強しよう！

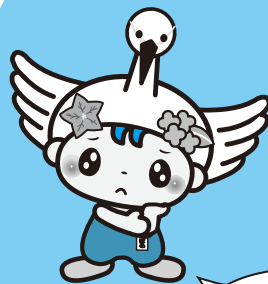

なかまるのこれってなんだろう？

What is this?

vol.20 年度

年度とは、特定の目的のために定められた1年間の区切りのことをいうんだ。例えば、学校では学年の切り替わりを目的とした「学校年度」、国や地方自治体が予算を使うための期間を「会計年度」と言ったりするんだよ。

4月から新年度が始まるって聞いたけど、「年度」ってなんだろう？

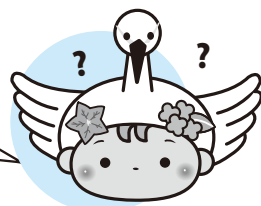

まず、国の会計年度が1886年に始まったんだ。当時の日本の主な産業は稲作で、税金の収入源になるのが農家のお米がメインだったんだ。秋にお米を収穫して、現金に換えて納税してもらって、それから予算を作ったりしたら、1年の始まりである1月には全然間に合わないよね。そこで、税金の徴収がひと段落して、全体の収入が確定した段階で、次の1年の予算を作るには4月を新年度とするのが都合が良かったという説があるんだよ。そして学校も、昔は違ったけれど今では国の会計年度に合わせるため、4月に新学期が始まるようになったんだ。

年度は4月から始まるようになったんだらう？



実は、4月を新学期としているのは世界的にとっても珍しくて、アメリカやカナダ、フランスなど、多くの国が9月に新学期を迎えるんだ。農業の忙しい7〜8月が終わって、子どもたちが足並みをそろえて入学できるようと9月になった国が多いみたいだよ。もし今後、日本でも9月に新学期が始まるようになったら…。入学や進級は桜の時期ってイメージがとっても強いから、想像するのも難しいね。4月は新しいことが始まる大事な時期。なかまるやみんなも、なにか新しいことにチャレンジしてみよう！

他の国でも4月に新学期が始まるのかな？



【問合せ】
地域防災課 地域情報班
☎(81) 11110

みんなの「これってなんだろう？」を募集します！
このコーナーでは、みんなが、中井町の「これってなんだろう？」と思うことを募集します。
役場・中井町農村環境改善センター・保健福祉センター・井ノ口公民館・境コミュニティセンター・なかい里都まちCAFÉに置いてある、「提案箱」の横に専用の募集中紙があるので、それに必要なことを書いて、「提案箱」に入れるか、役場地域防災課までお持ちください。
特に小・中学生のみならずの質問をお待ちしています。

町の文化財あれこれ 其の四十

さんてえはんのはなし

県道秦野二宮線下井ノロインタの土手にあった石塔群を地元では「さんてえさん」あるいは「さんてえはん」と呼び、さんてんさん〓三天さん〓摩利支天・弁才天・大黒天であり、仏教以前の三天（大自在天（だいじざいてん）、毘紐天（びちゆうてん）、梵天（ぼんてん））は日本に伝わりにくいと考えると書かれたのは文化財保護委員をされていた米倉寺住職故鳥澤芳宏氏です。『中井町誌』1990年10月発行 211ページ参照）しかし、調べれば調べるほど仏教の天部の異なる三天ではないという思いが強くなって来ました。



五輪塔の水輪に梵字バン(金剛界大日如来)が刻まれているのが読み取れます

右の写真は『村誌』編纂時、左の写真は現在の姿です。ヒンドゥー教の前身であるバラモン教ではヴェーダ聖典を権威として自然神を祀り、祭式を重視し、万物実存の根源（宇宙の最高原理）をブラフマン（Brahman）梵と言ひ、その原理を神格化した最高神ブラフマー（梵天）を中心としました。ヒンドゥー教ではブラフマー（創造神）、ヴィシヌ（維持神）、シヴァ（破壊神）を三大神とし、それが仏教に取り入れられると梵天、毘紐天、大自在天として仏教守護神とされました。

中井町で他に「さんてんさん」が祀られてないか探してみました。郷土史家故加藤兼吉氏の著述『中井町郷土史同好会だより』第四号）に、北田宇塔坂を上り詰めた左側に大下という家、髪結いのサトさんが信仰していた「三休はん」（さんてえはんは、三休（さんたい）が中井方言（二重母音 ai が e）でなまったものと言われています）があったとあります。また同氏の取材ノートに、鴨沢村にも三休はんがあり、梵天坂の地名も残っていると書かれていたので調べてみました。須藤建造さんご夫婦と小沢清白さんにお世話になり、東名高速道路の赤い橋脚を西に見ながら畑の端を進むと三休はんがありました。中央の板状部分には「湯殿山供養」、蓮華座花弁の両脇には「右：享保十三申天（1728年）、左：八月八日」と刻まれていました。出羽三山（羽黒山・湯殿山・月山）の湯殿山の祭神は大山祇神（おおよまつみのかみ）・大己貴命（おおなむちのみこと）・少彦名命（すこなびのみこと）です。湯殿山権現の本地仏は大日如来です。秦野市文京町の天徳寺文書に「八月八日ハ梵天二付広前二構中ヨリ御幣御注連払等願出候事」とある通り梵天さんでした。三休妙見菩薩、三休薬師如来、三休地藏菩薩もあり、これらは三尊形式（本尊仏の左右に脇侍仏）ではなく三休とも同じ菩薩や如来です。鴨沢の三休はんは智拳印を結ぶ金剛界大日如来立像でした。下井ノ口ではかつて宇西馬場で天道念仏が行われていて、「さんてえさん」または「さんてえはん」は天部の異なる「三天さん」ではなく梵天・大日如来〓太陽（宇宙の真理そのものへの）信仰だと思われれます。

（文化財保護委員 山口）

保存版 令和2年度 納付期限一覧

納期限 (口座振替日)	町県民税 (普通徴収)	固定資産税	軽自動車税	国民健康 保険税	後期高齢者 医療保険料・ 介護保険料 (普通徴収)	水道料金・ 下水道 使用料	下水道事業 受益者負担 金・分担金
4月30日(木)				1期		2・3月分	
6月1日(月)		1期	全期				
6月30日(火)	1期			2期		4・5月分	1期
7月31日(金)		2期			1期		
8月31日(月)	2期			3期	2期	6・7月分	
9月30日(水)					3期		2期
11月2日(月)	3期			4期	4期	8・9月分	
11月30日(月)					5期		
12月25日(金)		3期		5期	6期(※)	10・11月分	3期
2月1日(月)	4期				7期		
3月1日(月)		4期		6期	8期	12・1月分	
3月31日(水)					9期		4期
年間納付回数	年4回	年4回	年1回	年6回	年9回	年6回	年4回
問合せ	税務町民課 税務班 ☎(81)1113			税務町民課 窓口保険班 ☎(81)1114 ●介護保険については、 健康課 高齢介護班 ☎(81)5546		環境上下水道課 業務班 ☎(81)3903	

(※)後期高齢者医療保険料(普通徴収)・介護保険料(普通徴収)第6期分の納期限は2021年1月4日(月)です。

「保育園保育料」「こども園保育料」「学童保育利用料」は
毎月納付(年12回)です。 問合せ 福祉課 子育て支援班 ☎(81)5548

安全で便利な口座振替をご利用ください!

納付書でお支払いの方に、安全で便利な口座振替をおすすめします。

◆口座振替できる金融機関

銀行・・・横浜銀行、三菱UFJ銀行、みずほ銀行、スルガ銀行の本店および各支店

信用金庫・・・中南信用金庫、さがみ信用金庫の本店および各支店

その他・・・かながわ西湘農業協同組合の本店および各支店、全国のゆうちょ銀行・郵便局

(注1)「学童保育利用料」は町内の金融機関に限ります。

(注2)「下水道事業受益者負担金・分担金」は、口座振替を利用できません。

◆振替日

各納期限の日が振替日となります。

◆申し込み手続き

口座振替依頼書(金融機関の窓口に備え付け)に必要事項を記入し、振替を希望する金融機関の窓口へ提出してください。

◆申し込みに必要なもの

口座振替依頼書、納入義務者の印鑑、預貯金通帳、金融機関の届出印

※納期限間近に申し込みをすると、振替処理が間に合わない場合がありますので、ご注意ください。

健康・相談・案内・募集
ス・ポーツや催しなどの
情報をお届けします。
新型コロナウイルスの感染・拡大
防止のため、掲載の行事などを中
止・延期させていただく場合があ
ります。予めご了承ください。



健康

タイトルに※がついている事業は令和2年度
健康カレンダーと併せてご覧ください

※3歳児健康診査

時 5月13日(水) 受付13時～13時15分
場 保健福祉センター2階診察室ほか

対 平成29年2・3・4月生まれ

申 不要(案内、問診票および検尿容器
が健診日の2週間前までに届かな
い場合はご連絡ください)

問 健康課 ☎(81)5546

健康ポイント対象事業

※母親・父親教室

時 5月12日(火) 13時30分～15時45分
(受付13時15分～13時30分)

5月19日(火) 9時30分～11時45分
(受付9時15分～9時30分)

場 保健福祉センター3階集会室他
妊婦さんとその家族

他 託児あり。申込時にお伝えください。

申 4月24日(金)までに

健康課 ☎(81)5546

町が治療費などを助成します。

禁煙治療費の助成

公的医療保険の適用となる「禁煙治療費」の一部を助成します。

対 以下の全てを満たす方

- ①禁煙治療の初診日に20歳以上65歳未満の方、または15歳以下の子もか妊婦と同居している方
- ②中井町に住居登録がある方
- ③禁煙治療を受け、禁煙治療を終了したことについて医師の証明を受けた方
- ④町税を滞納していない方

内 公的医療保険の適用となる治療費、薬剤料を助成します。助成は1人1回、上限20,000円です。

申 禁煙治療終了日から3か月以内に、必要書類を持参の上、健康課にて申請してください。

骨髄・末梢血管細胞提供者の支援

骨髄・末梢血管細胞提供者(ドナー)の経済的な負担を軽減し、骨髄移植などの推進を図るため、ドナーとなった町民およびドナーが勤務する事業所を対象に助成します。

対 次のいずれかの場合

①ドナーの方

中井町に住居登録があり、公益財団法人骨髄バンクが実施する骨髄バンク事業で、骨髄・末梢血管細胞提供を完了し、骨髄提供に伴う休暇制度がない事業所などに勤務する人

②事業所

ドナーが勤務する国内の事業所(国、地方公共団体、独立行政法人、骨髄提供に伴う休暇取得が可能な事業所を除く)

内 ドナーが通院・入院に要した日数に応じて助成します。

①ドナー：1日につき2万円(上限7日)

②事業所：1日につき1万円(上限7日)

申 骨髄・末梢血管細胞の提供が完了し、医療機関を退院した翌日から1年以内に、必要書類を持参の上、健康課にて申請してください。

詳細や必要書類など、申請前にお問い合わせください。

問 健康課 ☎(81)5546

特定不妊治療の女性

不妊治療のうち、医療保険が適用されない高額な治療費がかかる体外受精と顕微授精(特定不妊治療)について、神奈川県が実施する助成事業に上乘せして治療費の一部を助成します。

対 法律上の婚姻をしている夫婦で、次の要件を満たす方

- ①夫婦ともに特定不妊治療の終了した日および申請日において中井町に住居登録している方
- ②夫婦の前年の所得の合計額が730万円未満である方
- ③神奈川県が指定する医療機関で特定不妊治療を終了した方
- ④助成を受けようとする特定不妊治療で神奈川県不妊に悩む方への特定治療支援事業の助成決定を受けた方

内 特定不妊治療の治療費(保険外診療)から神奈川県による助成費を控除した額とし、夫婦一組につき1回の治療で15万円を限度

申 特定不妊治療の終了日から1年以内に健康課へ申請してください。

不育症治療費を助成

妊娠をしても流産や死産などを2回以上繰り返す場合を「不育症」と呼びます。不育症と診断され、治療および検査を受けた方へその治療費の一部を助成します。

対 法律上の婚姻をしている夫婦で、次の要件を満たす方

- ①町の指定する医療機関で不育症と診断され、治療および検査を受けた方
- ②夫および妻が不育症治療の期間及び申請日において中井町に住居登録をしている方
- ③夫婦の前年の所得の合計額が730万円未満である方
- ④当該助成事業の助成を受けた治療および検査により出産をしていない方

内 保険診療対象外の不育治療費のうち、1治療期間ごとの治療費の1/2以内で、治療期間および1年度につき30万円を限度

申 不育治療終了日から1年以内に、1治療期間ごとに健康課へ申請してください。

健康

※離乳食講習会

時 5月27日(水) 9時30分～12時
 受付9時15分

場 保健福祉センター2階調理実習室

内 栄養士による講義、調理実習、試食

対 3～8か月児の保護者

定 12人 費 350円

物 母子健康手帳、エプロン、三角巾、米2分の1カップ、ベビースプーン

他 託児あり

申 5月19日(火)までに

問 健康課 ☎(81)5546

相談

認知症に関する相談

もの忘れが多くなったと感じたり、認知症では?と気になるような行動や体調の変化に気づいた方、気軽にご相談ください。

時 4月15日(水) 9時30分～15時

場 保健福祉センター1階高齢者あしん相談センター

申 前日までに中井町地域包括支援センター ☎(81)2441

健康相談

時 4月16日(木) 9時30分～11時30分

場 保健福祉センター2階集団指導室

内 保健師・管理栄養士による病気の予防や健康づくりに関する相談

申 前日までに

問 健康課 ☎(81)5546

町長相談

時 4月22日(水) 9時～11時

場 役場2階町長応接室

内 町政に関する意見や相談

申 4月15日(水)までに

問 総務課 ☎(81)1111

行政相談

時 4月30日(木) 9時30分～11時30分

場 井ノ口公民館研修室

内 行政相談委員による行政の仕事に関する相談

問 総務課 ☎(81)1111

心配ごと相談

時 4月30日(木) 9時30分～11時30分

場 井ノ口公民館研修室

内 日常生活での悩みや、心配事相談

問 社会福祉協議会 ☎(81)2261

もの忘れ・認知症相談

認知症(若年性認知症含む)について不安や悩みを持つ方やご家族等を対象に、医療受診の必要性や対応方法について専門医が相談をお受けいたします。

時 4月15日(水) 13時30分～

1人1時間程度

場 足柄上合同庁舎4階小田原保健福祉事務所足柄上センター

申 事前予約制

問 小田原保健福祉事務所足柄上センター

保健予防課 ☎(83)5111 内線433

りあん出張相談

時 5月7日(木) 14時～16時

場 保健福祉センター2階集団指導室

「相談支援センターりあん」による障がいに関する相談

問 福祉課 ☎(81)5546

ご案内

電子申請システムが新しくなります

電子申請システムが新しくなり、4月1日10時からサービス提供を開始します。新システムでは原則全ての手続きをスマートフォンから利用できますので、より使いやすくなります。あわせて、コールセンターの電話番号や

木造住宅耐震改修工事などの補助制度

町では、大きな地震にも耐え得る住環境の整備に取り組んでおり、住宅の耐震改修工事などを実施される方に、一定の条件のもと補助を行っています。

昨年から対象建築物の要件を緩和し、さらに利用しやすい補助制度となりましたので、是非この機会に活用をご検討ください。

対象建築物

昭和56年5月31日以前に在来軸組工法により建築された一戸建て住宅

※耐震診断については、建築後に増改築している場合、その規模によって補助対象外となることがあります。

耐震診断費の補助

耐震診断費の3分の2 (上限4万円)

※診断費の目安は8万円です。

耐震改修工事等の補助

①耐震改修工事費の2分の1

町内業者の施行：上限70万円

町外業者の施行：上限50万円

②耐震シェルターまたは防災ベッドの設置費の2分の1 (上限25万円)

③①または②と同時に行うリフォームの費用の2分の1 (上限30万円)

※補助制度の活用を検討する方は事前にご相談ください。

問 まち整備課 ☎(81)3901

ポータルページアドレスも変わります。

※旧システムでIDを持っていた方もIDの再取得が必要になります。

※現在利用できるサービスについてはポータルページの手続き一覧をご確認ください。

○新コールセンター

☎0120(464)119

(固定電話から)

☎0570(041)001

(携帯電話から)

○ポータルページアドレス

<http://dsinsei-kanagawa.jp/toppage-t/>

問 総務課 ☎(81)1111

**戦没者等のご遺族の皆様へ
特別弔慰金が支給されます**

戦没者などの死亡当時のご遺族のうち、令和2年4月1日現在において、遺族年金などを受け取らない方がいない場合に特別弔慰金を支給します。

○支給内容

額面25万円、5年償還の記名国債

○請求期間

4月1日から令和5年3月31日まで
(請求期間を過ぎると支給を受けることができなくなりますのでご注意ください)

他 必要書類などはお問い合わせください。

問 福祉課 ☎(81)5548

マイナンバーカードの交付申請等を夜間・休日に受け付けます

4月から9月までの第2水曜日19時45分まで、第4土曜日9時から正午までを臨時開庁します。なお、予約がない日は臨時開庁しませんのでご了承ください。

場 税務町民課窓口

内 マイナンバーカードの申請・受取、電子証明書の更新、マイキーID設定
支 支援等

申 平日8時30分～17時15分の間に、希望する日の前日までに電話予約

他 してください。

問 詳細は町のホームページをご覧ください。
税務町民課 ☎(81)1114

**マイナンバーカードのマイキーID
専用端末を設置しました**

令和2年度消費活性化策で「マイナポイント」を付与する施策を国が実施する予定です。「マイナポイント」が付与されるにはマイキーIDの設定が前提となります。実施に伴い、マイキーIDの設定ができる専用端末を設置しました。

物 マイナンバーカード(数字4桁の利用者証明用電子証明パスワードが必要となります)

他 公的個人認証サービス対応のスマートフォンまたはカードリーダーがあればパソコンでも設定できます。

詳細は町のホームページをご覧ください。
どうか、お問い合わせください。

問 マイナンバー総合フリーダイヤル ☎0120(95)0178

税務町民課 ☎(81)1114

蛭公園の名称が変わりました

グリーンテクなかい内にある「蛭公園」の名称が「グリーンテク西広場」へ令和2年3月30日付けで変わりました。

園内は緑が多く、近くに川の流れる静かな広場です。休憩場所等にご利用ください。

問 まち整備課 ☎(81)3901

春の全国交通安全運動

4月6日(月)～15日(水)まで、「春の全国交通安全運動」が実施されます。

中井町では、4月10日(金)を交通安全運動重点日とし、松田警察署、足柄交通安全協会にご協力いただき、広報パレードを行います。また、町内の5か所の交差点で、自治会長、交通指導隊、PTAなどの皆様に児童の登校の見守り活動を行っていただきます。

春は通勤、通学方法などが変わることが予想されます。心と時間にゆとりをもち、交通事故には十分注意しましょう。

問 地域防災課 ☎(81)1110

募集

警察官採用試験

○警察官A

学校教育法による大学(短期大学を除く)を卒業または令和3年3月までに卒業見込みの人(警察本部長が同等の資格があると認める人を含む)で、かつ昭和60年4月2日以降に生まれた人

○警察官B

警察官Aに定める人以外で、かつ昭和60年4月2日から平成15年4月1日までに生まれた人(高等学校を令和3年3月までに卒業見込みの人を除く)

第一次試験日
4月10日(金)までに郵送(消印有効)

5月10日(日) 青山学院大学相模原キャンパス

問 松田警察署警務課 ☎(82)0110

講座

手話奉仕員養成講習会

聴覚障がいのある方の生活や関連する福祉制度などについて理解を深めるとともに、手話で日常生活の会話ができる程度の手話奉仕員を養成することを目的に、足柄上地区1市5町合同で講習会を開催します。

時 5月13日(令和3年3月10日)

毎週水曜日 全40回

18時30分～20時30分(予定)

※8月12日、10月7日、12月30日、1月6日はお休みです。状況に応じて日程変更等の可能性があります。

場 開成町民センター2階中会議室A

(内容によつては3階大会議室)

内 国の手話奉仕員養成カリキュラムによる講義と実技

対 足柄上地区に在住する、手話に興味があり、これまで手話奉仕員養成講習会の受講経験がない18歳以上の方で、講習会終了後、足柄上地区で手話奉仕員として活動する意欲のある方

定 20人(抽選)

費 テキスト代3,300円

○修了要件

全40回のうち、36回以上受講した方(修了された方には、講習会最終日に修了証を交付いたします)

申 4月17日(金)までに電話で住所、氏名、年齢、電話番号を次へ

問 福祉課 ☎(81)5548

講座

初心者俳句教室

中井町の四季の移ろいと美しい自然を五七五に詠みましよう。

時 5月23日、6月27日、7月25日、8月22日、9月26日、10月24日

毎回土曜日13時～15時

場 井ノ口公民館研修室

定 10人 費 各回500円

講 尾崎竹詩氏(神奈川県現代俳句協会会長)

物 筆記用具

申 4月30日(木)までに費用を添えて井ノ口公民館 ☎(81)3311

救命講習会

① 定期(普通)救命講習

成人の心肺蘇生法とAEDの取扱いについて学びます。

時 5月16日(土) 9時30分～12時30分

場 川東タウンセンターマロニエ

定 30人(先着順)

② 上級救命講習

普通救命講習Ⅰの内容に「傷病者管理」「異物除去」「搬送法」「熱傷の手当」等を加えた応急手当全般を学びます。

時 5月23日(土) 9時～18時

場 小田原市消防本部2階講堂

定 20人(先着順)

共通事項

対 小田原市消防本部館内に在住、在勤、在学の中学生以上

申 4月10日(金)から電話で予約後、

① 5月8日(金)、② 5月13日(水)

までに申請書を最寄りの消防署へ直接提出してください。

問 小田原市消防本部救急課

☎(49)4441

テニススポーツ

テニスコート利用者会議

6～8月の土・日・祝日(ナイターは

除く)にテニスコートの利用を希望する団体間において、利用日の調整を行います。利用を希望する団体はご出席ください。

時 5月7日(木) 19時～

場 農村環境改善センター2階研修室

問 生涯学習課 ☎(81)3907

イベント

なかいほつとカフェ

認知症の方やそのご家族、地域の方などが認知症について理解を深めたり、自由におしゃべりできる交流の場です。介護や認知症に関する相談もできます。

時 5月13日(水) 10時～11時30分

受付 9時45分～

場 境コミュニティセンター

内 講話・懇談会「薬の話〜うまく飲めない時、どうする? 服薬管理のポイント」

講 漆畑俊哉氏(小田原薬剤部会薬剤師)

費 喫茶代として150円程度

申 5月1日(金)までに

健康課 ☎(81)5546

中井町地域包括支援センター ☎(81)2441

自然教室「野鳥観察はじめの一步」

さえずりに耳を傾けながら野鳥を探してみませんか。基礎から野鳥観察のコツをお伝えします。

時 4月26日(日) 9時30分～15時

受付 9時15分～

場 秦野ビジターセンター(集合・解散)

対 小学生以上(小中学生は保護者同伴・小学校中学年以上向き)

定 20人(抽選) 費 1人800円

他 雨天中止

申 4月9日(木)必着で、往復はがきに行事名、参加者全員の氏名、年齢、電話番号を記入し次へ送付してください。

問 神奈川県立秦野ビジターセンター

☎0463(87)9300

〒259-1304

神奈川県秦野市堀山下1513

楽しいテニスの集い(硬式)

初心者、初級者、中級者とコート割りし、ストローク、ボレー、サービスを中心に、クラスにより基礎的・基本的練習や応用的プレー、試合形式練習などを実施します。指導は小田原テニス協会役員を中心に行います。

時 9時～12時

対 2市7町(中井町、小田原市、南足柄市、大井町、松田町、開成町、山北町、真鶴町、箱根町)在住、在勤、在学者および協会加盟団員。

ただし小学4年生以上 申 不要。直接会場へ。 費 100円

日程	場所	日程	場所
4月5日(日)	西湘地区 体育センター	10月4日(日)	大井町山田 総合グラウンド
5月3日(日)	大井町山田 総合グラウンド	11月1日(日)	大井町山田 総合グラウンド
6月7日(日)	西湘地区 体育センター	12月6日(日)	西湘地区 体育センター
7月5日(日)	西湘地区 体育センター	1月10日(日)	小田原 テニスガーデン
8月	なし	2月7日(日)	小田原 テニスガーデン
9月6日(日)	西湘地区 体育センター	3月7日(日)	西湘地区 体育センター

問 小田原テニス協会 杉山正洋 ☎(76)3814

✉ masahiro-s@ra3.so-net.ne.jp

今月の行事予定

- 1水 3～4か月・7か月健康診査
- 2木 学校等運動場利用団体会議
- 3金
- 4土
- 5日
- 6月
- 7火 りあん出張相談
- 8水 幼児歯科教室・幼児歯科健康診査
- 9木
- 10金
- 11土
- 12日
- 13月
- 14火
- 15水 認知症に関する相談
- 16木 健康相談
- 17金
- 18土
- 19日
- 20月
- 21火
- 22水 育児相談
町長相談
- 23木
- 24金
- 25土 おはなし会
- 26日
- 27月
- 28火
- 29水 昭和の日
- 30木 心配ごと相談
行政相談

「巖島湿生公園竹灯籠の夕べ」にご協力をお願いします！

5月30日(土)に「巖島湿生公園竹灯籠の夕べ」を開催するにあたり、次のとおりご協力いただける方を募集します。皆さんの力で、竹灯籠の夕べを盛り上げましょう！

オブジェ制作

- 内** 竹を使ったオブジェ制作
(作成に必要な竹は事務局が用意します。)
- 場** 巖島湿生公園内
- 時** 5月18日(月)～29日(金)
9時～15時の間で都合のいい日、時間
- 申** 4月17日(金)まで



ボランティア

- 内** ①当日ボランティア 灯籠の設置、点灯、来場者の誘導など
②事前準備 竹の切り出し、灯籠作成など
- 場** 巖島湿生公園内
- 時** ①5月30日(土)13時30分～21時の間
②5月7日(木)～24日(金)
9時～16時の間で都合のいい日、時間
※休日を除く
- 申** 5月1日(金)まで



竹の提供者

- 竹灯籠としてイベントを彩る竹を提供して下さる方を募集します。ご自宅の敷地や山林にある灯籠の材料となる竹(真竹・孟宗竹)をご提供ください。
- 内** 長さ2m以内 直径15cm以上
事務局指定の場所に搬入してください。
※細い竹や笹は引き取れません。
- 申** 4月24日(金)まで



- 申** 町ホームページまたは産業振興課配布の申込書に記入の上、次へ持参、郵送、FAX、メールにて提出。
- 問** 産業振興課 ☎(81)1115 FAX(81)4676
✉ sangyou@town.nakai.kanagawa.jp

公共施設電話番号

- 町役場(代表) ☎(81)1111
- 井ノ口公民館 ☎(81)3311
- 子育て支援センター ☎(81)3365
- 足柄消防署中井出張所 ☎(81)0858
- 松田警察署 ☎(82)0110
- 足柄東部清掃組合(大井町) ☎(83)1554
- 足柄上地区休日急患診療所(開成町) ☎(83)1800



飲料水水質検査結果

先月実施した検査では、飲料水の水質に異常はありませんでした。詳細は、町ホームページか下記へお問い合わせください。
問 環境上下水道課業務班 ☎(81)3903

高齢者の総合相談

(気軽にご相談ください)

- 介護に関する心配ごとや介護予防、生活に関するさまざまな相談
- 時** 毎週(月)～(金) 8:30～17:15(土・日・祝日・年末年始を除く)
- 場** 保健福祉センター1階 **問** 地域包括支援センター☎(81)2441

教育相談

(予約不要、電話・電子メール相談可)
中学校までの教育に関する相談

- 時** 毎週(月)～(金) 8:30～17:15
- 問** 教育課☎(81)3906 ✉ kyouiku@town.nakai.kanagawa.jp
たんぼ教室(井ノ口公民館内) ☎(80)0080

電話で確認！
防災行政無線

防災行政無線の放送内容を電話で確認できます。
☎(81)1117へ発信⇒放送内容自動再生
4日前までの放送を聞くことができます。お聞き漏らしの際はご利用ください。



内科・循環器内科・小児科 なかいファミリークリニック

休診日：日曜・祝日・土曜午後 往診：木曜午後

	月	火	水	木	金	土	日
午前 9時~12時	○	○	○	○	○	○	/
午後 15時~18時	○	○	○	往診	○	/	/

TEL.0465-81-8822
県道71号線中井電話局交差点すぐそば



地元のガソリンスタンド 毎週 水曜レディースデー

女性ドライバーで¥2,000以上給油の方に限り
無料で洗車を実施しております。
地元農家のお野菜が全品¥100で販売中!

タバコ臭、ペット臭、カビ臭等、いやな臭いを
自動車全般・一般住宅・オフィス等も出張作業OK!

オゾンで脱臭

求人

スタンドで働いてみませんか?(要普通免許)
危険物取扱者 優遇



日栄石油株式会社

TEL0465(81)1166 FAX0465(81)1165
中井町久所374番地

乗って支えよう!

オンデマンドバス・路線バス

◆オンデマンドバス

通院利用者の利便性を高めるため、**4月1日(水)**から路線バスなどに乗り換えをせずに、直接**秦野赤十字病院**へ行けるように運行内容の一部を変更しました。

◆路線バス

3月30日(月)からバス停の名称が変わりました。

変更前 変更後
「比奈窪」 → 「中井町役場入口」
「ホテル公園前」 → 「グリーンテク西」

◎詳しくは、町ホームページをご覧ください。

問合せ 企画課 ☎(81)1112



なかい里都まち

CAFE

4月の店休日

6日、13日、20日、27日

営業時間 10時30分~16時
電話 0465-20-7393
住所 中井町比奈窪580(中井中央公園内)



@LINEお友達登録で、
50円引きクーポンをプレゼント♪

カフェの情報を配信したり、ポイントを貯めての特典もあります!

LINEの検索で「なかい里都まちCAFE」と検索するか、QRコードより登録できます。



中井町建築組合

工事の事なら地元の業者におまかせを!!

- 耐震工事
- 外壁塗装
- 内装工事
- 電気工事
- 屋根工事
- 外構工事
- リフォーム

- (有)岩本設備工業
- (有)及川板金工業
- (株)小嶋板金工業
- (有)福美塗装
- (有)丸伸板金工業
- 川口塗装
- 須藤建設
- (株)小島総業
- (有)中井電気
- (有)成川設備工業所
- (有)かとう建装
- (株)荘司工務店
- (有)峯尾鉄工所
- (有)山本建設

【連絡先】中井町北田375-1 担当：田中
☎ 0465-81-3429

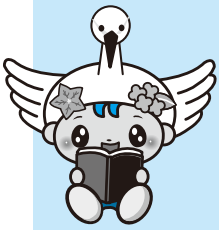

今月の新着図書

農村環境改善センター図書室 ☎ (81) 3907

◆一般書◆

- ・うちの父が運転をやめません(垣谷美雨)



- ・熱源 (川越宗一)
- ・お寺の掲示板(江田智昭)

◆児童書◆

- ・パパトラ (作/平田昌広、絵/きむらゆういち)
- ・フラワーショップの亡霊
ナツカのお化け事件簿 18
(作/斎藤洋、絵/かたおかまなみ)
- ・キッズペディア スポーツびっくり図鑑
(編集/小学館)

井ノ口公民館図書室 ☎ (81) 3311

◆一般書◆

- ・ひこばえ 上・下(重松清)
- ・クスノキの番人(東野吾吾)
- ・Word&Excelのできる自治会・PTAで役立つ書類の作り方 実例満載 (AYURA)

◆児童書◆

- ・こまったさんのレシピブック(監修/さわのめぐみ、原案/寺村輝夫、絵/岡本颯子)



- ・歯のはえかわりのなぞ
知ってびっくり!歯のひみつがわかる絵本
(作/北川チハル、絵/ながおかえつこ)
- ・はるのうた(もちなおみ)

「おはなし会」 井ノ口公民館 図書室
楽しい紙芝居や読み聞かせ、折り紙で遊びます。
日 時 4月25日(土) 10時20分から11時
活動団体 おはなしたまてばこ

里都まち♡俳句

夢語る少女の瞳春の立つ

池田ミツ子

病院のマスク群より抜けて来し

石黒雅風

地球という大きな器春の海

尾崎竹詩

抒情詩を残して消えし春夕焼

長谷川昭放

丹沢の雪間明るく春隣

城所孝子

二月や日向ばかりの散歩道

與名本真生

見えぬ鬼にマスクマスクの大騒動

水島すすむ

春浅き梢に風を聴く日かな

安藤泰彦

鯉の鱗あまた川戸に風ひかる

足立和子

デコポンを五人家族で試食かな

早野光村子

県道に泥を残して耕運機

笹尾雅美

つくしんぼ袴とりがネックかも

松本幸子

人口の動き

(令和2年3月1日現在の人口と2月中の異動)

人口合計	9,332人(△13人)
男	4,697人(△6人)
女	4,635人(△7人)
出生	2人
転入	18人
死亡	6人
転出	27人
世帯数	3,462世帯(△2)

わたしの提案

町では、皆さんの意見や提案を町政に反映させる「わたしの提案」制度を取り入れています。町への提案がありましたら、提案箱やホームページにお寄せください。皆さんのご意見をお待ちしています。

- 提案箱設置施設
- 中井町役場 農村環境改善センター
- 保健福祉センター 井ノ口公民館
- 境コミュニケーションセンター
- なかい里都まちCAFE

ゆづりじゃん

中井町フォトコンテスト、今年も審査員として受賞作品の選出に参加させていただきました。たくさんのご応募、ありがとうございました。

広報担当としては、「広報紙の写真撮影の参考になるなあ」と思いながら一枚一枚拝見させていただきました。外出が制限される日々ですが、フォトコンの写真で少しでも気分転換していただければと思います。

私事で恐縮ですが、今回の人事異動により、この4月号作成をもって広報なかい担当から離れることになりました。3年間、広報作成をとおして多くの町民の皆さまにご協力いただき身に付けた経験を、今後中井町のために活かしていきたいと考えています。ありがとうございました。これからも広報なかいをよろしく願います。(Y)



井ノ口公民館まつり



2月16日(日)に井ノ口公民館まつりが開催され、普段公民館で活動しているサークルが、芸能発表や展示を行いました。

パラスポーツ体験会



パラリンピック正式種目の「ボッチャ」と、鬼を追いかけてボールを当てる「ペガーボール」の2種目を体験する。パラスポーツ体験会が2月16日(日)、農村環境改善センターで開催されました。

書道で全国大会へ

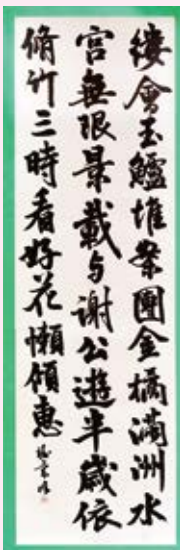

中井町在住で県立茅ヶ崎高校書道部で活動する岩本樹蘭さん(16歳)が、第56回書道展で県高校文化連盟会長賞を受賞し、今年8月に高知市で開催される全国高等学校総合文化祭に神奈川県代表として参加します。(右の写真が会長賞を受賞した作品)

小学2年生から中井町内の書道教室に通い始め、書道の活動をするために書道部のある茅ヶ崎高校へ進学した岩本さんは、2年生になる4月から部長を務めるとのことです。今回の受賞は、「入賞すると思っていたので、びっくり」と話していました。全国大会への作品は既に出品しており、大会当日は他都道府県の高校生と書道で交流を深めるのを楽しみにしているとのこと。

はじめまして!

井ノ口駐在所の警察官



松田警察署井ノ口駐在所 金子弘幸 巡査部長(29)

およそ12年間、井ノ口駐在所でお勤めいただいた古屋巡査部長にかわり、3月6日より金子弘幸巡査部長が井ノ口駐在所で勤務されることになりました。

長野県出身の金子さんは、今回藤沢警察署より異動されたとのこと、「早く中井町のことを知り、町民のために全力で頑張ります」と話していました。

町のインスタ映えを撮影中



中井町
公式

Instagram



町の最新情報を更新中



中井町
公式

facebook



町の最新情報をつぶやき中



中井町
公式

twitter



里都 まちり 広報 なかい をアプリで配信中



マチイロ

