

2022

一人ひとりが主役！魅力育む

S A T O

8

里都 まちなかい

No.783

めくもりとやすらぎのある里山と便利で快適な都市的環境が調和したまち

暑い日は水辺の広場で水遊び！

中井中央公園水辺の広場では、9月末まで、休園日を除き毎日水遊びができます。

特集
P.2-6

いざ、避難！
…となる前に準備しましょう



いざ、避難！ ：となる前に 準備しましょう

毎年、全国各地で大雨などによる大規模な被害が発生しています。そのため、風水害などの災害発生に対する目頃の備えが見直されてきています。また、避難の要領も、水平避難や垂直避難など、その時にあった避難をすることが重要です。今回の特集を通して、災害発生時にすぐに行動を起こせるよう、目頃の備えや避難方法について改めて確認をしましょう。

問合せ

地域防災課 ☎(81)1110

目次

2-6	特集 いざ、避難！ …となる前に準備しましょう
7-13	里都まちニュース
14-20	インフォメーション
21	新着図書 俳句
22	里都まちレポート

中井町の薬剤師による

暮らしの健康講座 vol.30



今回は
子どもの夏風邪の
症状と対策
について話します！

なかいまち薬局
うるしばたしゆんすけ
漆畑 俊哉 薬剤師

夏風邪を起こすウイルスは高温多湿を好む特徴があるため、夏はウイルスの活動も活発になります。代表的な子どもの夏風邪の主な症状は以下のとおりです。

- ◆手足口病
 - ・手や足、口の周りに小さな水疱がたくさんできる。
 - ・発熱は30%程度の方で生じるが、高熱にならないことが多い。
 - ・まれに、髄膜炎、脳炎、麻痺などの合併症を起こす。
- ◆ヘルパンギーナ
 - ・突然の高熱や咽頭痛に続いて、喉や上顎に小さな水疱ができる。
 - ・水疱が破れて潰瘍になり、痛みにより機嫌が悪くなったり、哺乳や食事を拒否することがある。
 - ・まれに、髄膜炎や心筋炎を起こすことがある。
- ◆咽頭結膜熱（プール熱）
 - ・38度以上の高熱
 - ・喉の痛み
 - ・結膜炎（充血、目やに、かゆみなど）

子どもに流行しやすい夏風邪は、しっかりと手洗い・うがいをすることが大切です。また、夏は暑さで生活リズムが乱れがちですので、朝日を浴びて、日中は体を動かし、睡眠をよくとるようにしてください。

また、気になる症状がありましたら、かかりつけの薬剤師や医師へご相談ください。

子どもの夏風邪の症状と対策について、更に詳しく知りたい方はこちら！→



中井町総合防災訓練

8月28日(日) 午前7時30分

大規模災害を想定した防災訓練を実施します。
今年、「本境」「境原」「境別所」の境3地区を重点地区に指定し、境コミュニティセンターで実施します。重点地区以外の自主防災会においては、各自自主防災会の予定に沿って訓練を実施します。
訓練当日は、感染予防対策はもとより、当日の天候によっては猛暑が予想されますので事前に体調を管理しましょう。
また、この機会に、ご家庭で避難要領などについて話し合い、いざというときに備えましょう。
※8月28日(日) 午前7時30分に訓練開始のサイレンを吹鳴します。



大丈夫ですか？

日頃からの準備

◆マイ・タイムラインを作成しよう

マイ・タイムラインとは、個人の防災行動計画であり、標準的な防災行動を時系列に整理して自ら考え命を守る避難行動をとるための一助とするものです。マイ・タイムラインなどを作成し、避難の時期・時間帯、避難ルート、持ち出すものを決めておきましょう。

マイ・タイムラインの作成方法などは、国土交通省のホームページで確認するほか、町が行う「出前講座」などで説明することができます。出前講座の要望については、自治会にご相談ください。



出前講座を通して防災力向上

◆ご家庭の防災対策を確認しよう

①家具が転倒しないよう転倒防止対策をしましょう

ドアや避難経路をふさがないように、家具の配置のレイアウトを工夫しましょう。

②食料、飲料水、生活必需品などを備蓄しましょう

(最低3日分～7日分)

- ・食料…アレルギー反応が出ないように日頃から食べ慣れた食料
- ・飲料水…3日分(1人1日3リットルが目安)
- ・生活必需品…ティッシュ・トイレットペーパー、常備薬、救急セット
- ・感染症対策物品…マスク、消毒薬、体温計など

③非常持出品を確認をしましょう(避難の時に持ち出すものの一例)

- ・貴重品(預金通帳、印鑑、現金、健康保険証、自宅の鍵)
- ・飲料水、食料品、(カップ麺、缶詰、ビスケット、栄養補助食品)
- ・食器(おはし、スプーン、お皿)、食品用ラップ(食器の汚れ防止)
- ・救急用品(絆創膏、包帯、ガーゼ、消毒液、風邪薬)、体温計
- ・ヘルメット、防災頭巾、マスク、手袋(軍手)、雨具、筆記用具
- ・懐中電灯(ライター、ろうそく)、ヘッドランプ
- ・携帯ラジオ、予備電池、携帯電話の充電器、モバイルバッテリー
- ・着替え、毛布、タオル、スリッパ(上履き、外履き)
- ・洗面用具、歯磨きセット、液体歯磨き、ウエットティッシュ、ハンドソープ
- ・携帯トイレ、目隠し用黒ビニール袋、消臭剤、消臭スプレー
- ・子ども用品(ミルク、紙おむつ、おしりふき、哺乳瓶)
- ・生理用品、中身の見えない色付き袋(ゴミ袋)
- ・大人用紙パンツ、入歯洗浄剤、コップ、持病の薬、お薬手帳

※何が必要かを考えて、避難の時はリュックなどに入れて両手が使える状態で避難しましょう。



備蓄品の消費期限もチェック



何が必要となるか家族で話し合いましょう

感震ブレーカー(簡易タイプ)の設置を補助します

地震により停電が発生した際、電化製品の電源を入れたまま避難をしてしまうと、電気が復旧した時にその電化製品から火災が発生することがあります。この火災を「通電火災」と呼び、東日本大震災で発生した火災の6割以上がこの通電火災が原因でした。この通電火災を防ぐには、「感震ブレーカー」の設置が有効です。

【補助額】購入費および取り付けに要した費用の合計額とし、2,000円を上限
【申請方法など】町のホームページに申請方法、対象となる機種の詳細などを掲載しています。



災害への備えは

避難を想定してみよう

◆避難の方法を考えよう

いざ、避難と考えても、外の天候や状況によっては避難所まで行けないこともあります。避難とは難を逃れる行動を取ることで、避難所への避難のほか、多様な避難方法があります。

①水平避難（安全な別の場所へ移動する避難）

②自宅避難（動かない避難）

※ハザードマップで自宅付近の危険度を確認

③垂直避難（高いところへ避難）※2階などの高所へ移動

事前にハザードマップで浸水被害の範囲などを確認して、早めの避難を心がけるとともに、危険と判断したら、その時にできる命を守る行動をとりましょう。特に、高齢者やお子さまのいるご家庭は、早めに避難することが大切です。



ハザードマップで自宅付近の状況を確認しましょう

◆避難所での過ごし方

- ・食事や寝具など、自分で準備できるものは持参してください。
- ・多数の方と生活しますので、基本的な感染症対策をしてください。
- ・避難所内は十分な換気を行います。そのため、虫の侵入や寒さなど、さまざまなことが考えられます。季節によってご自分で準備できる対策はできるだけ準備をお願いします。

※密になることを防ぐため、他の避難所を案内する場合があります。



避難所は多数の方が利用します

戸別受信機を設置しよう

◆避難情報などを確実に把握しましょう

防災行政無線戸別受信機は、町内各所に設置している屋外スピーカーの放送を屋内（室内）で聞くことができるものです。台風時など、風雨の強い状況では、屋外スピーカーからの放送は聞こえづらくなりますので、屋内で放送を聞くことができる戸別受信機の設定は、災害時において大変有効です。

町ではこの戸別受信機を希望する世帯に無償で貸与しています。まだ設置していない方は、この機会に設置をご検討いただき、利用を希望される方は、地域防災課までご連絡ください。

※戸別受信機の利用には、外部アンテナの設置工事が必要です。（設置費無料）

※旧型の戸別受信機（アナログタイプ）では、放送を受信できません。

旧型が設置されているご家庭はご連絡ください。



旧型は放送を受信できません
（写真は新型）

戸別受信機以外で防災行政無線を聞く方法

①電話で聞く ☎ (81) 1117

電話をかけると、4日前までの放送を聞くことができます。

②スマートフォンアプリで聞く

右記の二次元コードを読み取り、アプリをダウンロード（無料）すると、ご自身のスマートフォンから防災行政無線の放送を聞くことができます。

iPhone/iPadの方

Androidの方



避難指示で必ず避難しましょう

～避難情報の発令基準を改めて確認～

令和3年5月から災害対策基本法の一部改正により、避難情報の発令基準が変更になっています。

警戒レベル	新たな避難情報など	警戒レベル	これまでの避難情報など
5	緊急安全確保※3	5	災害発生情報 (発生を確認したときに発令)
警戒レベル4までに必ず避難!!		4	・避難指示(緊急) ・避難勧告
4	避難指示※2	3	避難準備 高齢者等避難開始
3	高齢者等避難※1	2	大雨・洪水・高潮注意報 (気象庁)
2	大雨・洪水・高潮注意報 (気象庁)	1	早期注意情報 (気象庁)
1	早期注意情報 (気象庁)		

※1 警戒レベル3「避難準備・高齢者等避難開始」は「高齢者等避難」に

避難に時間のかかる高齢者や障害のある方は、危険な場所から避難を開始してください。また高齢者以外の方についても、いつでも避難ができるよう準備をしてください。

高齢者を誘導して避難をする方もこのタイミングで避難となりますので、ご家族で同時に避難される方は、警戒レベル3の段階で避難できるように準備しましょう。

※2 警戒レベル4「避難勧告」は廃止され、「避難指示」に一本化

すぐに避難しましょう。これまでの「避難準備」の発令タイミングが「高齢者等避難」になっています。避難準備のタイミングを間違えないようにしましょう。また、日頃から避難する方と避難について、話しておきましょう。

※3 警戒レベル5「災害発生情報」は「緊急安全確保」に

これまでは「避難指示」が最高レベルの発令でしたが、それを上回る指示として令和3年5月の災害対策基本法の改正により「緊急安全確保」が施行されました。

この「緊急安全確保」は、必ずしも発令されるわけではありませんが、発令された時点で災害が切迫している、または実際に災害が起こっている場合で、避難が困難な場合は屋内（室内）のより安全な2階や崖の反対側の部屋などに避難しましょう。

我が家の

耐震強度を

確認してみよう！

問合せ

まち整備課 ☎(81)3901

近年、全国で大規模な地震が多発しています。

町では、いつ起きてもおかしくない大地震に備えて、町民の皆さんが安心して生活できるように、木造住宅の耐震診断・耐震改修費用への補助を行っています。

この機会に、ご自宅の耐震強度を確かめてみませんか。

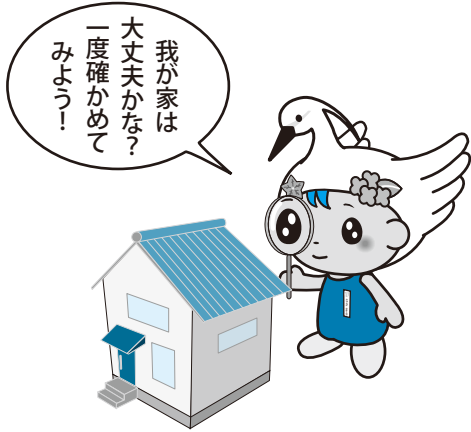

まずは、耐震診断から

スタート

耐震診断 補助金

住宅の耐震診断に係る費用を補助します。ご自宅の耐震強度を確認しましょう。

補助対象要件

- ① 町民自らが所有し、かつ居住している木造住宅
- ② 昭和56年5月31日以前に建築されたもの（ただし、昭和56年6月1日以降増改築している建築物は、その規模により対象とならない場合があります）
- ③ 地上の階数が2以下で、在来軸組工法により建築されたもの

補助金額

診断費用の

3分の2(上限4万円)

補助対象となります！

耐震診断の結果、
・総合評点が1.0未満と診断されたもの
(耐震改修の場合は、昭和56年6月1日以降に増改築をしていても補助対象)

耐震改修・シェルター 補助金

耐震診断の結果、総合評点が1.0未満と診断された場合、耐震改修工事または耐震シェルターの設置の費用を補助します。

① 耐震改修補助金額

耐震改修費用の

2分の1(上限50万円)

町内業者で施工すると上限アップ

20万円上乘せて 合計70万円

※これから中井町に居住する予定で、「中井町子育て・若年夫婦世帯空き家改修補助金」の交付決定を受けた方も対象になります。

② 耐震シェルター補助金額

寝室など、一部屋だけ耐震性を高めることができる耐震シェルター・耐震ベッドの設置費を補助します。

設置費用の **2分の1(上限25万円)**

耐震改修と同時にを行うリフォーム工事も補助対象

リフォーム工事 補助金

リフォーム工事費用の

2分の1(上限30万円)

※これらの補助制度を利用される場合は、必ずまち整備課へ事前に相談ください。

国民健康保険税の課税限度額が変わります

問合せ

税務町民課 ☎(81)1114

国民健康保険財政は、被保険者の高齢化や医療技術の高度化に伴い一人当たりの医療費は高額になる一方で、後期高齢者医療制度への移行などによる被保険者の減少などにより保険税の増収は見込めず、依然として厳しい財政状況にあります。今後も安定した国民健康保険制度を維持していくためには、健全な財政運営を図っていく必要があります。今回の改正は地方税法施行令の改正に伴うもので、**税負担の公平性の確保および低所得者層の税負担の軽減を図る観点から、課税限度額を引き上げるものです。**

国民健康保険税の課税限度額

	令和3年度 (現行)	令和4年度 (改正後)
医療分 (加入者全員)	63万円	65万円 (+2万円)
後期高齢者 支援金分 (加入者全員)	19万円	20万円 (+1万円)
介護分 (40～64歳)	17万円	17万円 (変更なし)
合計	99万円	102万円 (+3万円)

【参考】課税限度額に達する目安
※給与収入を有する単身世帯(40～64歳)の場合

	令和3年度 (現行)	令和4年度 (改正後)
年収	約1,257万円～	約1,290万円～

子どもの均等割額を軽減します

子育て世帯の経済的負担の軽減を図るため、未就学児(※1)の保険税均等割額(※2)の5割が軽減となります。未就学児一人当たり15,800円が軽減となります。

ただし、所得により軽減が適用となる世帯は軽減適用後の均等割額の5割が軽減となります。

なお、この軽減に係る手続きは必要ありません。

※1 6歳に達する3月31日まで軽減対象となります。

※2 均等割とは被保険者一人当たりに課税される金額です。

こんな時は必ず届出をしてください

次に該当する場合は、必ず14日以内に届出をしてください。

【国民健康保険に加入する場合】

- ・ 転入した時(前住所地で国保に加入していた場合)
- ・ 退職などにより勤め先の健康保険を抜けた時
- ・ 出産した時(社会保険に加入しない場合)
- ・ 生活保護を受けなくなった時(社会保険に加入しない場合)

【国民健康保険をやめる場合】

- ・ 転出する時(国保に加入している場合)
- ・ 勤め先の健康保険に加入した時
- ・ 国保加入者が死亡した時
- ・ 生活保護を受けるようになった時(国保加入者)

【その他】

- ・ 住所が変わった時
- ・ 世帯主が変わった時
- ・ 保険証を紛失あるいは汚れる、破れるなどにより使えなくなった時



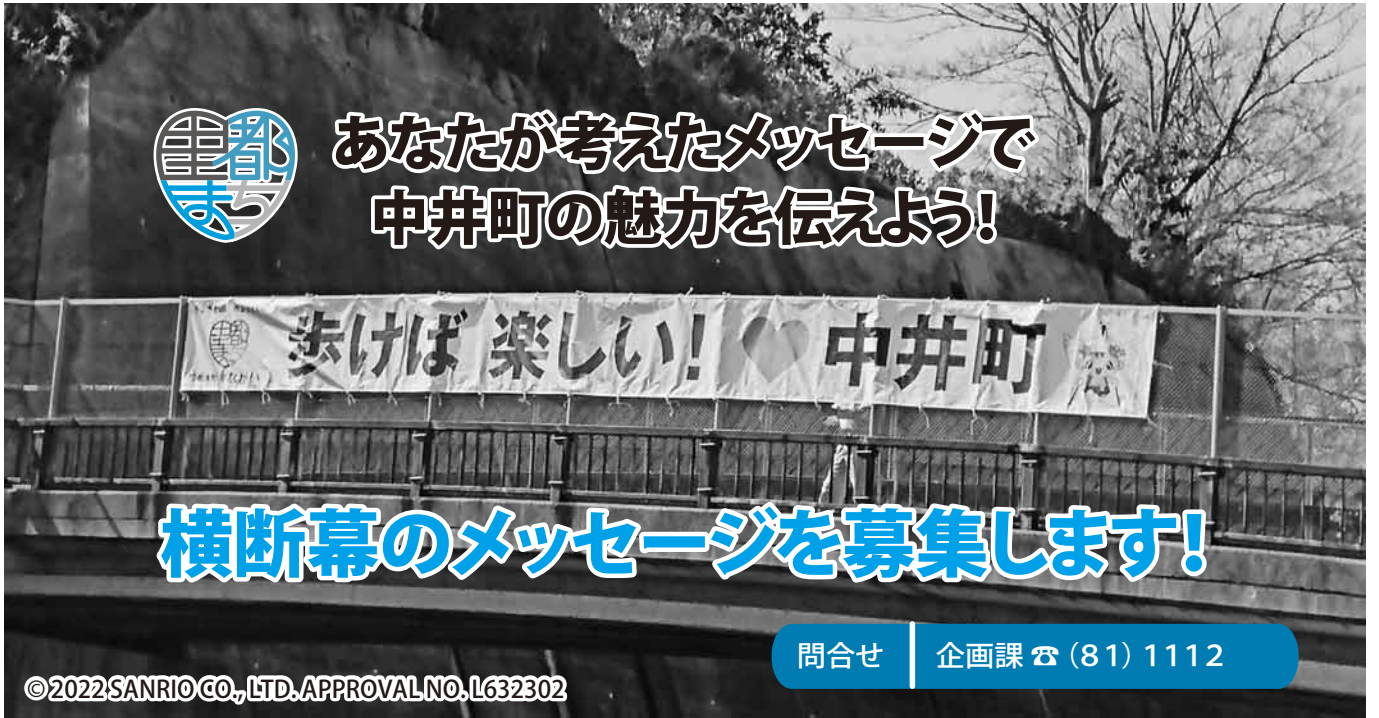

あなたが考えたメッセージで
中井町の魅力を伝えよう!

横断幕のメッセージを募集します!

問合せ | 企画課 ☎ (81) 1112

©2022.SANRIO CO.,LTD.APPROVAL NO.L632302

募集要項

内容

町の魅力を多くの方に知っていただくため、町内外9か所(計10本)に横断幕・懸垂幕を設置しています。ここで、県道秦野二宮線の「南の上橋(二宮町一色)」に設置されている『歩けば 楽しい!♡中井町』の横断幕を更新するため、横断幕に記載するメッセージを次のとおり募集します。もしかしたら、自分が考えたメッセージが掲出されかもしれません。幕を掲出した後は、町ホームページなど各種媒体で紹介します。

中井町の魅力が伝わるメッセージ

文字数

20字以内(幕のサイズ:横10m×縦0.9m)

※短いメッセージの方が文字を大きく表示でき、短時間で読めるため効果が高いです。

応募期間

8月22日(月)まで 町が作成

デザイン

特典

メッセージが採用された方1名に、なかまるとシナモロールがコラボしたオリジナルグッズをプレゼントします。

応募方法

次のいずれかの方法により応募してください。

(1) 町ホームページから応募

(2) 企画課へメールで「メッセージ案」「氏名」「住所」「連絡先」を送信

送信先: kikaku@town.nakai.kanagawa.jp

(3) 次の施設にある提案箱付近に設置した応募用紙に記入し提案箱へ投函

役場1階、農村環境改善センター、井ノ口公民館、なかい里都まちCAFÉ



キリトリ線

【横断幕メッセージ応募用紙】 ※本用紙を切り取り、上記の提案箱に投函することでも応募できます。

メッセージ案 (20字以内)			
氏名		住所	
メールアドレス		電話番号	

マイナンバーカードの申請はお早めに！

現在実施中の「マイナポイント第2弾」については、9月末までにマイナンバーカードを申請した方が対象となります。最大20,000円分のマイナポイントを受け取ることが出来ますので、マイナンバーカードの申請がお済みでない方は、この機会にぜひ申請をお願いします。マイナポイント第2弾の詳細は、総務省ホームページ「マイナポイント事業」をご確認ください。



マイナンバー公式PRキャラクター
マイナちゃん



問合せ

税務町民課 ☎(81)1114

マイナンバーカードをまだ申請されていませんか？

まだマイナンバーカードを申請されていない方には、地方公共団体情報システム機構（J-ICS）より「QRコード付きマイナンバーカード交付申請書」が順次郵送されています。そちらを使ってスマートフォン、パソコン、証明用写真機、郵送のいずれかの方法で簡単に申請することができます。

なお、以前郵送された申請書がある方は、その申請書に記載されたQRコードを使用することもできます。

マイナポイント第2弾の対象	もらえるポイント	ポイントの申込期限
マイナンバーカードの新規取得など	最大 5,000 円相当	令和5年2月末まで
健康保険証利用申し込み	7,500 円相当	
公金受取口座登録	7,500 円相当	

里都まち♡掲示板

◆第28回里山俳句大会の参加者募集

中井町俳句協会では、俳句を通して町内はもちろん、町外の人も交流、親睦を図り文化面からも賑わいのある「里都まちなかい」を目指し取り組んでいます。本大会を開催するにあたり作品を募集します。優秀な作品は大会当日に上位15位まで表彰します。

【第1部 作品募集】

- 応募規定
 - ① 兼題「蝻蝻（キリギリス）」「新米」
 - ② 本人が創作した未発表作品に限る
- 既定の投句用紙（農村環境改善センター、井ノ口公民館、境コミュニティセンター、パークゴルフ場で配架）に記入の上、9月21日（水）までに用紙に記載の住所に郵送

【第2部 俳句大会】

10月30日（日）10時～
井ノ口公民館
席題 晩秋～初冬の季語計2句を当日発表
500円
中井町俳句協会 與名本真生
☎090(3525)8928

◆月下美人の花が咲きました！

年に1回、夜の数時間だけ花を咲かせる、「月下美人」が、なんと30輪も同時に咲きました。多くの方に見てもらいたいのですが、次の日の朝にはしぼんでしまいました。

【投稿者】小澤重之さん（松本下）



町民の皆さんの投稿コーナーです。サークルなどの部員募集やご近所情報など、写真付きで掲載します。詳細はホームページでご確認ください。次の締め切り：9月1日（木）

問 地域防災課 ☎(81)1110



過去の大会の様子

皆さんの町民活動にご活用ください！ まちづくり活動支援補助金

問合せ

地域防災課 ☎ (81) 1110

地域で活動するさまざまな団体を対象とし、地域の活性化やまちづくり活動への取り組みに対して、資金面で支援します。これからの中井町にとって、より良いまちづくりへとつながる活動を応援し、協働のまちづくりを推進します。(右の写真は活用事例)



まつもと滝桜 お花見会



あかりの祭典

対象となる団体

- ・中井町を主な活動拠点とし、3人以上の町民(在勤を含む)が構成員となっていること
- ・町長が認める社会貢献活動を行う団体

補助対象となる活動

生涯学習活動や地域のさまざまな課題解決のために取り組む、不特定かつ多くの町民の利益となる活動
ただし、次の項目のいずれかに該当する活動は、この制度を活用することができません。

- ・営利を目的とする事業
- ・宗教または政治の普及を目的とする事業
- ・特定の公職者や政党の支持、または反対を目的とする活動
- ・中井町などからほかの補助・助成を受けている活動または受ける予定の活動

補助金の申請

実施年度の11月末まで

※事業実施日の1か月前までに申請手続きが必要



様式ダウンロード可

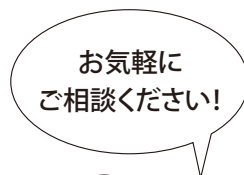

支援のメニュー

メニューは4つあります。ご自分の団体の活動に合わせて申請してください。

自立支援コース

対象団体の自立化を支援するコースです。

対象団体

団体設立後、1年未満の団体

補助額

補助対象事業費の総額以内(上限5万円)

その他

1団体1回限りとします。

発展支援コース

対象団体の活動の発展を支援することが目的のコースです。

対象団体

団体成立後1年以上の団体

補助額

補助対象事業費の3分の2以内(上限30万円)

その他

1活動につき3回まで申請可

活動支援コース

対象団体の活動の育成・継続を支援することが目的のコースです。

対象団体

団体設立後1年以上の団体

補助額

補助対象事業費3分の2以内(上限10万円)

その他

- ・同一年度に申請できるのは1団体1活動のみ
- ・1活動につき3回まで申請可

自治会支援コース

自治会活動の継続・発展を支援することが目的のコースです。

対象団体

町内の自治会

補助額

補助対象事業費の2分の1以内(上限5万円)

その他

- ・1活動につき1回限りとします
- ・地域行事として既に定期的・日常的に取り組んでいる事業は対象外となります。

ダイヤモンド富士を観察しよう!

中井町では毎年4月と9月に、気象条件がよければ富士山の山頂に太陽が沈む「ダイヤモンド富士」を観測することができます。9月の日程は以下のとおりです。観測場所、日程、時間は予測ですのでご了承ください。また、観察に来られる方は、基本的な感染症対策にご協力をお願いします。

9月5日(月) 17時39分



9月8日(木) 17時35分



9月5日(月) 17時39分



9月9日(金) 17時33分



参考アプリケーション: スーパー地形

お盆期間中の医療機関診療日程

※診療日程に変更が生じる場合もありますので、医療機関へ連絡の上、受診してください。

医療機関	8月	7日	8日	9日	10日	11日	12日	13日	14日	15日	16日	17日	18日	備考
		日	月	火	水	木/祝	金	土	日	月	火	水	木	
りゅう医院 ☎(81)0223		休	○	○	○	休	休	休	休	休	休	休	休	
朝長医院 ☎(81)1118		休	○ 午前	休	休	休	○ 午後	休	休	○ 午前	休	休	休	8/5・21～ 25・27・28日 診察時間はお問い 合わせください
なかいファミリー クリニック ☎(81)8822		休	○	○	○	休	○	休	休	○	○	○	○	
みつぼしクリニック ☎(80)0404		休	予約制	予約制	予約制	休	予約制	休	休	予約制	予約制	予約制	予約制	
足柄上地区 休日急患診療所 ☎(83)1800		○	休	休	休	○	休	休	○	休	休	休	休	
小山歯科医院 ☎(81)0235		休	○	○	○	休	○	○ 午前	休	休	休	休	休	
朝長歯科医院 ☎(81)1119		休	○	休	○	休	休	休	休	休	休	○	休	
加藤歯科クリニック ☎(81)6480		休	○	○	○	休	休	休	休	休	休	○	○	
中井歯科診療所 ☎(81)3540		休	○	○	○	休	休	休	休	○	○	○	休	
植村歯科医院 ☎(46)8845		○	○	○	休	○	○	休	休	休	休	休	○	

問合せ

健康課 健康づくり班 ☎(81)5546

○通常通り診察

鬼王段三郎（鬼王丸）の墓

「鬼王段三郎」は『曾我物語』に登場する曾我兄弟の従者として知られています。『曾我物語』はNHKの「鎌倉殿の十三人」で六月に放映された曾我兄弟の仇討ちを題材にした英雄伝記物語です。しかし、残念なことに今回の放映に「鬼王段三郎」は登場しませんでした。中井町誌にも「鬼王段三郎」に関する記述は多くありません。

1. 『中井町誌』による鬼王段三郎（鬼王丸）

・鬼王段三郎の墓

『鴨沢自治会館の道を県道に下りて少し南下した右脇に「鬼王段三郎の墓」がある。曾我兄弟の従者で、母満江、養父祐信、兄十郎の恋人虎御前等に曾我兄弟仇討ち（建久四年（一一九三））の状況（新編「吾妻鏡」などに詳細に記されている）を報告した後、この地で兄弟の冥福を祈りつつ念仏三昧の余生を送ったと伝えられる。鬼王とはあまりにも強かったので称せられたのであろう。』と書かれています。

・百足丸（雑色家）【現在非公開】

『曾我兄弟の従者鬼王段三郎が持っていた長刀一振り「百足丸」が保存されている。鎌倉時代の名刀と伝えられる。古刀は保存が大変で、雨期などの湿度により曇りが生じたりするので、雑色家でも保管には非常に気配りをしているとのこと。この百足丸は昔他家にあったが、曰くがあつて同家に預けられたものとの説もあり、無銘である。段三郎は本名を「属（さかん）左衛門」（松村梢風説）といい、鬼王は冠名と思われる。』と記載されています。

鬼王段三郎の墓



雑色家の百足丸



2. 鬼王丸の実像に迫る

『曾我物語』は作者・成立年ともに不詳とされています。

一説には箱根権現の僧が、虎御前から話を聞き、物語の筋を書き留めて、その後比叡山の僧がこれに想像や私見を加えて、読む人に感動を与える歴史小説とし、更にその後多くの人が手を加えて、物語が作られたと言われています。現存する最古の『曾我物語』である「真名本」（妙本寺本）でも一五四六年の写本で仇討ちの三五〇年以上後の物です。従って『曾我物語』が史実と異なる事は容易に想像できます。

『曾我物語』の中の鬼王丸は曾我兄弟の従者で、松原鬼王丸、富田段三郎の二人とされています。しかし、これらは物語を後から作り上げていくうちに構成されたものなので、その実像を推測したいと思えます。

そこで鬼王丸と段三郎に関して、不自然な点を挙げて見ますと、
一 従者なのに、前半には登場せず、仇討ちが近づき急に登場します。

二 二人の行動は常に一緒であり、まるで一人の行動です。

三 着る物にも困窮した貧しい兄弟に従者がいるのは不自然です。

四 中井に残された墓は一つであり、刀も一振りです。

五 仇討ちの後、五郎に対する頼朝の評定では、事件の関係者すべてに聞き取り調査が行われているが、段三郎は全く登場しません。

私見ではありますが、これらの状況から推測しますと、鬼王丸は一人で、満江御前が曾我に嫁ぐ時、父親の伊東祐親が付けた従者であったと考えると全てののつじつまが合います。仇討ちの後、兄弟と行動を共にした鬼王丸は、猜疑心の強い頼朝の眼を恐れ曾我には住めず、主人である満江御前の世話をしつつ、兄弟の姉の花月尼や虎御前の面倒を見る為に鴨沢に居を構えたものと推測されます。鴨沢は三人の中間地点であり、しかも兄弟の親戚筋である中村氏の領内である為此の地を選択したものとすれば説明が付きまします。

（文化財保護委員 関谷 満）

健康・相談・案内・募集
スポーツや催しなどの
情報をお届けします。
新型コロナウイルスの感染・拡大
防止のため、掲載の行事などを
中止・延期させていただく場合が
あります。予めご了承ください。

健康

タイトル※がついている事業は令和4年度
健康カレンダーと併せてご覧ください

骨密度測定会(健康ポイント対象事業)

時 8月18日(木) 9時30分～12時

測定時間を指定してご案内します。

場 保健福祉センター2階診察室ほか

内 ○骨密度測定(かかと部分の骨を
超音波で測定)と結果説明

○食事や栄養に関するミニ講話

○個別相談(希望者)

対 18歳以上の町民

定 30名(事前申込制) 費 無料

他 測定時に素足になりやすい服装で
お越しください。

申 健康課 ☎(81)5546

障がい者の歯科健診

時 9月1日(木) 13時～15時

場 足柄歯科医師会保健センター内
歯科診療室

内 歯科健診、歯磨き指導

費 無料

申 8月19日(金)までに

福祉課 ☎(81)5548

福祉課 ☎(81)5548

新型コロナワクチン集団接種のご案内

8月に開催する集団接種(3、4回目)は
下記のとおりです。

- 時 ① 8月6日(土) 13時30分～16時
② 8月7日(日) 9時～11時30分

場 農村環境改善センター

内 8月6日(土)武田/モデルナ社製ワクチン使用
8月7日(日)ファイザー社製ワクチン使用

物 接種券一体型予診票、予防接種済証、
身分証明書、お薬手帳(お持ちの方)

他 両日とも予約が必要です。

4回目接種の60歳以上の方は、事前に
予約を振り分けています。

詳細は送付した接種券一式をご覧ください。

小児(5～11歳)接種は、集団接種では
行いません。ご希望の方はお問い
合わせください。

問 健康課ワクチン接種推進チーム

☎(81)2710



時 8月19日(金) 9時30分～11時30分
13時30分～15時30分

場 午前 井ノ口公民館研修室
午後 保健福祉センター3階工作室

問 福祉課 ☎(81)5548

時 8月19日(金) 9時30分～11時30分

場 井ノ口公民館研修室

他 行政相談委員による行政の仕事に
関する苦情や相談

問 総務課 ☎(81)1111

※母親父親教室(健康ポイント対象事業)

時 ① 9月4日(日) 13時30分～15時30分
受付13時15分～13時30分

② 9月13日(火)、③ 20日(火)、
④ 4日(日) 9時30分～11時30分
受付9時15分～9時30分

場 ①②④ 保健福祉センター3階
集会室ほか
③ 子育て支援センター2階

内 ① 赤ちゃんの抱っこ・おむつ交換練習
② お母さんと赤ちゃんの歯・栄養
③ 妊婦体操、おなかの赤ちゃんとい
緒にバステルアート
④ 簡単ベビーマッサージ、ホームケア

対 ①②③ 妊婦とパートナー
④ 生後2か月からはいはいまでの
お子さんとお母さん、お父さん

費 無料

他 ②③ 託児あり(要申込)

申 8月26日(金)までに健康課
☎(81)5546

※1歳6か月健康診査

時 9月7日(水) 受付13時～13時15分

場 保健福祉センター2階診察室ほか

対 1歳6か月児(令和3年1・2・3
月生まれ) 申 不要

問 健康課 ☎(81)5546

後期高齢者歯科健康診査

神奈川県後期高齢者医療広域連合
では、前年度75歳になられた方を対象
に、期間中一度限り、無料で歯科健康
診査を実施しています。

対象の方は、7月下旬に広域連合よ
り送付された案内状をご覧ください。

時 8月1日(月)～令和5年1月31日(火)

対 昭和21年4月2日～昭和22年4月
1日に生まれた被保険者の方

問 神奈川県後期高齢者医療広域連合
☎045(440)6700

相談

精神保健福祉相談

不眠、うつ、アルコール依存などのこ
ころの不調に関する相談を、精神科医
師と福祉職がお受けします。

時 8月9日(火)、9月13日(火)、
10月18日(火)

13時30分から(二人1時間程度)

場 足柄上合同庁舎4階
小田原保健福祉事務所足柄上センター

他 事前予約制

申 小田原保健福祉事務所
足柄上センター 保健予防課
☎(83)5111(内線432)

行政相談

時 8月19日(金) 9時30分～11時30分

場 井ノ口公民館研修室

他 行政相談委員による行政の仕事に
関する苦情や相談

問 総務課 ☎(81)1111

人権相談

いじめ、差別、暴力などの悩み事につ
いて、法務大臣が委嘱する人権擁護委
員が解決のお手伝いをします。相談無
料、秘密は厳守しますので、お気軽に
ご相談ください。申込不要です。

時 8月19日(金) 9時30分～11時30分
13時30分～15時30分

場 午前 井ノ口公民館研修室
午後 保健福祉センター3階工作室

問 福祉課 ☎(81)5548

町長相談

時 8月23日(火) 9時～11時
 場 役場2階町長応接室
 内 町政に関する意見や相談
 申 8月16日(火)までに
 総務課☎(81)1111

無料法律相談

時 8月30日(火) 9時30分～11時30分
 場 井ノ口公民館2階研修室
 内 弁護士による無料法律相談
 申 8月23日(火)までに
 総務課☎(81)1111

りあん出張相談

時 9月6日(火) 14時～16時
 場 保健福祉センター2階集団指導室
 内 「相談支援センターりあん」による障がいに関する相談
 問 福祉課☎(81)5548

健康相談

時 9月15日(木) 9時30分～11時30分
 場 保健福祉センター
 内 保健師・管理栄養士による病気の予防や健康づくりに関する相談
 申 前日までに健康課☎(81)5546

認知症に関する相談

もの忘れが多くなったと感じたり、認知症では?と気になるような行動や体調の変化に気づいた方、お気軽にご相談ください。接し方や対応方法など、ご家族からの相談も受け付けます。

時 9月21日(水) 9時30分～15時
 場 保健福祉センター1階
 地域包括支援センター

費 無料

申 前日までに地域包括支援センター☎(81)2441

オストメイト健康相談会

皮膚・排泄ケア認定看護師による医療に関する講演、グループ懇談、個別相談、装具の展示を行います。

時 9月25日(日) 13時30分～16時30分
 場 おだわら市民交流センター「UMECO(うめこ)」

内 講演「オストメイトの装具・消耗品の選び方」
 対 人工肛門・人工膀胱保有者の方とその家族、医療関係者、関心のある方
 定 50名 費 無料

講 湘南藤沢徳州会病院 岡部由美氏
 問 (公社)日本オストミー協会 神奈川支部 副支部長 芥川雅男
 ☎080(3256)6310

育児相談(健康ポイント対象事業)

時 9月28日(水) 9時30分～11時
 場 井ノ口公民館和室
 内 妊娠中のことや育児に関する相談を、保健師・栄養士・助産師・保育士がお受けします。

対 妊婦さんとその家族、就学前の子と親
 物 母子健康手帳、バスタオル
 申 不要

問 健康課☎(81)5546

案内

8月1日は「水の日」

8月1日～8月7日は水の週です。水が健全に循環することの大切さを考えましょう。

大切な水資源のために、下水道への接続、合併処理浄化槽への転換(補助金有)を進めましょう。

問 環境上下水道課☎(81)3903

児童扶養手当・特別児童扶養手当の現況届

児童扶養手当、特別児童扶養手当を受給されている方(支給停止中を含む)を対象に、更新手続きを行います。手続きをしないと手当が受けられなくなる場合がありますので、忘れずに

水道基本料金の減免について

新型コロナウイルス感染症対策として、町民の生活や事業所の経済活動を支援するため、4か月分の水道基本料金を減免します。

対象者 すべての水道使用者
 対象期間 8・9月分および10・11月分の例月請求分
 減免額 水道基本料金(税込)
 家事用 1,320円×2期分=2,640円
 業務用 1,540円×2期分=3,080円
 手続き 不要

- 下水道使用料は、減免の対象とはなりません。
- 今回の減免により料金がかからなくなった場合(水道料金の超過料金がなく下水道使用料も発生しない場合)、納付書は発送されません。また、その場合には口座振替も行われません。
- 9月および11月検針の際に配布する「使用水量・料金等のお知らせ」(感熱ロール紙)には、水道基本料金の金額が記載されますが、実際の請求金額は上記の減免額を差し引いた金額となります。

問 環境上下水道課 ☎(81)3903

手続きをしてください。
 【受付期間】
 ○児童扶養手当
 8月1日(月)～8月31日(水)

○特別児童扶養手当
 8月12日(金)～9月12日(月)

場 保健福祉センター1階福祉課窓口
 物 証書(支給停止中の方は不要)

問 福祉課☎(81)5548

戦没者追悼式

8月15日は「戦没者を追悼し平和を祈念する日」です。当日、11時55分から役場横の慰霊塔前で戦没者追悼式を行うため、サイレン(防災行政無線)を正午に鳴らします。町民の皆さまも、それぞれの職場やご家庭などで黙とうをお願いします。

問 福祉課☎(81)5548

都市計画決定・変更の素案の 閲覧と公聴会

県と町で素案をまとめましたので、
閲覧・公聴会を開催します。

【閲覧・公述申し出】

時 8月9日(火)～8月30日(火)

平日8時30分～17時

場 まち整備課、県都市計画課(県決定のみ)

【公聴会】

時 9月16日(金)19時～21時

場 公述申し出がない場合は中止

井ノ口公民館講堂

内 大井都市計画区域区分の変更(県決定)

大井都市計画用途地域の変更、都市計画下水道の変更(町決定)

対 町民および利害関係者

申 公述希望者は、8月30日(火)までに、意見の要旨と住所・氏名などを

書いた公述申出書を、まち整備課へ

郵送または持参してください。

問 県都市計画課 ☎045(210)6175

まち整備課 ☎(81)3901

マナーを守って 地域の農地を守りましょう

農地の管理は所有者・使用者の責務です。農地の有効活用はもとより、年に数回草刈り、耕起などを行い、適切に管理しましょう。農業委員会では、8月から10月にかけて農地パトロールを実施します。農地へ立ち入ることがありますのでご了承ください。

問 中井町農業委員会(産業振興課内)

☎(81)1115

全国一斉「子どもの人権110番」 強化週間

学校における「いじめ」や家庭内における児童虐待などの事案は、依然として数多く発生していることから、これらの子どもをめぐるさまざまな人権問題の解決を図るため、横浜地方検察庁では、神奈川県人権擁護委員連合会と連携して、全国一斉「子どもの人権110番」強化週間を実施します。

時 8月26日(金)～9月1日(木)

平日8時30分～19時、土日10時～17時

☎0120(0007)110

(通話料無料)

福祉課 ☎(81)5548

9月定例議会

9月の定例会は、8月30日(火)午前9時から開会します。

傍聴は新型コロナウイルス感染防止のため、傍聴席の間隔を空けています。

テレビ中継もご活用ください。議会の様子は全日、湘南ケーブルテレビ(102チャンネル)で生放送しています。

なお日程などについては、町議会ホームページをご覧ください。

議会事務局 ☎(81)3905

燃えるごみ直接搬入休止

大井美化センターの定期点検整備のため、次の期間燃えるごみの直接搬入を休止します。焼却施設が運転できず多量の燃えるごみがたまるので、家庭ごみの排出削減にご協力ください。

※町の収集業務は平常通りです。

9月1日(木)～9月9日(金) 足柄東部清掃組合 ☎(83)1554

秋季町内一斉清掃

中井町を含む県西地域2市8町では、2月に「プラごみゼロ共同宣言」を行いました。その取り組みの一つとして、なかいクリーンタウン運動を位置づけ、「秋季町内一斉清掃」を実施しますので、皆さんご参加ください。

時 9月11日(日)

※コロナ禍により地域によって実施方法が異なることがありますので、自治会回覧板や、町ホームページで確認ください。

環境上下水道課 ☎(81)3903

農業除草剤含むの適正な使用を

農薬を用いて病害虫・雑草防除を行う際には、目的以外の作物などへ飛散してしまうことを防ぐため、次の点にご注意願います。

○農薬を使用する時は、周囲に薬剤が飛び散らないようにする。

○農林水産省の登録農薬を使用し、決められた希釈倍数や散布回数を守る。

産業振興課 ☎(81)1115

くくりワナにご注意ください

田畑を荒らすイノシシなどを捕獲するため、猟友会員や地域の農業者の方がくくりワナを設置しています。

くくりワナは、バナとワイヤーを組み合わせて獣の足をくくって捕獲するもので、山林や藪の中など獣が通った

跡の道(獣道)に設置します。危険防止のため周囲に標識を設置していますので、その周辺には近寄らないでください。

万一、誤ってくくりワナにかかってしまった場合は、ネジを緩めることで取り外すことができます。冷静に対処するとともに、標識に記載されたワナの設置者に連絡してください。

産業振興課 ☎(81)1115

わが社にも退職金共済

「中退共」は、中小企業のための国の退職金制度です。掛金助成や税法上の優遇が受けられ、社外積立だから管理も簡単です。退職金はぜひ中退共にお任せください。また、町でも町内事業者向けの退職金奨励補助金制度があり、併せてご利用いただけます。

問 (独)勤労者退職金共済機構

中小企業退職金共済事業本部

☎03(6907)1234

産業振興課 ☎(81)1115

河川水質検査結果について

町では、河川の水質汚濁による健康被害や環境汚染を防止するため、町内の河川水質検査を実施し、その結果を公表しています。

6月21日に実施した検査では、2河川ですべての項目が環境基本法で定める基準値に適合していました。

詳しい検査結果については、町ホームページをご覧ください。左記までお問い合わせください。

環境上下水道課 ☎(81)3903

募集

第20回中井町短歌・俳句大会

短歌・俳句を通して季節の移ろいなどに関心を持ち文化的な生活を送ることを目的とし、本大会を開催します。優秀な作品は表彰します。

対 町内に在住・在学・在勤の方
応募規定

- ① 題は自由
- ② 本人が創作した未発表作品
- ③ 応募点数は短歌1首、俳句1句まで

選者

短歌・短歌雑誌「波濤」

第一人、秦野短歌会会長

俳句・俳句結社「暖響」同人

申 9月6日(火)までに応募用紙に記入の上、生涯学習窓口、郵送、FAX、電子メール(件名は「短歌・俳句大会応募」とすること)にて提出
応募用紙について

- ① 生涯学習課、井ノ口公民館、境コミュニティセンターに配架
 - ② 町ホームページからダウンロード
- 問** 生涯学習課 ☎(81)3907

里都まち♡なかい読書コンクール

町では11月3日を「中井町読書の日」と定め、町ぐるみで読書活動の推進に取り組んでいます。その一環として、広く町民の皆さんを対象に標語・ポスターを募集します。

応募作品

標語の部・規定の応募用紙を使用
ポスターの部・B3版または四つ

切の画用紙(彩色などは自由。作品の裏に規定の応募用紙をのり付け)
提出期限・9月12日(月)

※応募用紙は生涯学習窓口、井ノ口公民館図書室で配布しています。
申 町内の小中学校・こども園に在学・在園の方は各学校・園へ。
その他の保育園、小・中学校に通っている方および一般町民の方は左記へ。

問 生涯学習課 ☎(81)3907

足柄歯科衛生士会入会のお誘い

足柄歯科衛生士会では一緒に活動してくれる方を募集しています。

活動内容

- 足柄上郡内の幼児歯科健診での歯科健診補助、指導、予防処置
- 小学校、幼稚園での歯磨き指導や、地域・施設などでの健口教室
- 年2回の研修会、勉強会など

問 足柄歯科医師会地域医療連携室
☎(74)4185 10時~16時

✉ ashigarashika@gmail.com

ウォーキング

ウォーキング講習会

「あなたは効果的に歩いていますか」
(健康ポイント対象事業)

いつでもどこでも、自分の都合や体調に合わせてできるウォーキング。基礎を確認して健康に効果的なウォーキングをしませんか。

令和5年はたちのつどい実行委員募集

「はたちのつどい」の企画・運営に携わってみませんか。
来年二十歳になる方で、実行委員会に参加していただける方を募集します。



昨年の実行委員

◆はたちのつどい開催日

- 時** 令和5年1月8日(日) 受付9時30分~
- 対** 平成14年4月2日~平成15年4月1日生まれの方
- 定** 男女各5人程度
- 申** 問 8月12日(金)までに生涯学習課 ☎(81)3907

成人年齢引き下げによる式典について

令和4年4月から、改正民法施行により成人年齢が18歳に引き下げられました。
これまで中井町における成人式では、年度中に20歳に達する人を対象として、「中井町成人のつどい」を実施してきましたが、今後は「中井町はたちのつどい」へ名称を変更し、今後も祝日である「成人の日」の前日に、20歳の節目を祝福する式典を行います。

講座

初心者のためのスマートフォン教室

スマートフォンを持っているけど、どう使いこなしたらいいかわからない方、この機会にスマートフォンの活用方法を学んでみませんか。

- 時** 9月3日(土)10時~11時30分
- 場** 井ノ口公民館研修室
- 定** 6名 **費** 無料
- 講** 古川満洋氏
- 物** スマートフォン

申 問 8月31日(水)までに
井ノ口公民館 ☎(81)3311

「救急の日」「救急医療週間」に伴う
 普通救命講習

成人の心肺蘇生とAEDの取り扱いについて学ぶ普通救命講習を開催します。

時 ①9月4日(日) 9時～12時

時 ②9月10日(土) 9時～12時

場 ①小田原市消防本部

場 ②足柄消防署

対 中学生以上。小田原市消防本部管内に在住、在勤及び在学の人優先。

定 10名(事前申込制・先着順)

申 8月10日(水)から電話で予約後、22日(月)までに、申請書を最寄の消防署所へ提出。

問 小田原市消防本部救急課

☎(49)4441

今から取り組もう！防災講座

地震や台風、大雨など、災害への備えは大丈夫ですか。在宅避難や災害時に役立つ身の回りの物の活用方法などを学び、家族の防災力を高めましょう。

時 ①9月5日、②12日、③26日(月)

全3回 10時～11時30分

場 井ノ口公民館研修室

内 ①備えて安心！在宅避難のポイント

②災害に備える「防災脳」を活性化！

③突然の地震に備える防災知識とアクションプラン

定 15名 費 無料

講 明治安田生命保険相互会社平塚支社

物 筆記用具

他 地域コミュニティの持続的発展のため「地元」の公民館元気づけプロジェクト

の一環として明治安田生命保険相互会社の協力により実施します。

申 8月31日(火)までに

井ノ口公民館☎(81)3311

エンジョイクッキング

水道やガス、電気などライフラインが使えない災害時に役立つパッキングの教室です。

時 9月7日(水) 10時～12時

場 井ノ口公民館調理実習室

内 ご飯、肉豆腐、ツナと切り干し大根のマヨ和え

定 10名

費 300円(材料費)

講 中井町食生活改善推進協議会

物 エプロン、三角巾、タオル

申 8月31日(水)までに

井ノ口公民館☎(81)3311

藍染体験教室

藍で手ぬぐいを染めてオリジナルの作品づくり。雪花絞りやビー玉などを使ったの絞り染めを体験しませんか。

時 9月15日(木) 10時～11時30分

場 井ノ口公民館調理実習室

定 10名

費 1,000円

講 高崎真由美氏

物 持ち帰り用の袋、ゴム手袋

他 汚れてもよい服装でお越しください。

申 8月31日(水)までに

井ノ口公民館☎(81)3311

感染拡大防止へのご協力をお願いいたします

ワクチン接種後も引き続き感染対策にご協力ください。

感染対策へのご協力、ありがとうございます。

オミクロン株は感染拡大の速度が非常に速いのが特徴ですが、変異株に対しても基本的な感染対策が有効です。ワクチン未接種の方は検討をお願いします。

外出する際は、今一度、ご自身の体調を確認いただき、発熱や倦怠感があった場合は、軽度であっても外出や移動を控え、自治体等の方針に従って受診や検査をお願いします。また、お盆や夏休み等に帰省等で高齢の方等と会う場合は、事前に陰性の検査結果を確認するなど、より一層感染防止対策を心がけ体調を整えるようにしましょう。

高齢者や基礎疾患のある方が感染すれば重症化リスクも高まります。感染リスクの高い行動は控え、「マスクの着用」や「手洗い」、「3密(密接・密集・密閉)回避」、「換気」など基本的な感染対策を徹底しましょう。

1人ひとりの行動が、大切な人と私たちの日常を守ることに繋がります。



イベント

原爆ポスター展

核兵器廃絶と世界恒久平和を願う原爆ポスター展を開催します。中井町は核兵器のない平和な世界を実現するために、世界の都市が連携する平和首長会議に加盟しています。

時 8月6日(土)～15日(月)

場 井ノ口公民館ホール

内 原子爆弾投下直後の被災状況や、その後の被害を伝えるポスターなどの展示

問 総務課 ☎(81)1111

わくわく広場

園庭を開放し、未就学児の親子同士が交流できる場を支援します。(自由遊び)

時 9月6日(火)10時～11時

場 なかいこども園どんぐり棟園庭および遊戯室

※雨天時はどんぐり棟遊戯室

8月の行事予定
Event schedule

- 1月
- 2火 こども習字教室①、りあん出張相談
- 3水 3～4か月児・7か月児健康診査
親子箱庭づくり教室
- 4木 なかいの大地のなりたちを考えよう
なかいほっとカフェ
テニスコート利用者会議
- 5金
- 6土 新型コロナワクチン集団接種
なかい体操サポーター養成講座
こども科学教室
- 7日 新型コロナワクチン集団接種
- 8月 親子アイシングクッキー教室
- 9火 こども習字教室②
- 10水 幼児歯科教室・幼児歯科健康診査
おりがみ教室、なかいほっとカフェ
- 11木 山の日
- 12金 こども竹細工教室
- 13土
- 14日
- 15月 戦没者追悼式
- 16火
- 17水 認知症に関する相談
- 18木 健康相談、骨密度測定会
- 19金 行政相談、人権相談、心配ごと相談
- 20土
- 21日
- 22月
- 23火 町長相談
- 24水 離乳食講習会
- 25木
- 26金
- 27土
- 28日
- 29月
- 30火 9月定例議会、無料法律相談、育児相談
- 31水 3歳児健康診査

物 帽子、タオル、水筒、着替え、マスク着用

他 事前の検温をお願いします。

申 不要

問 なかいこども園 ☎(81)1128

なかいほっとカフェ

認知症の方やご家族、地域の方などが認知症について理解を深めたり、交流ができる集いの場です。介護や認知症に関する相談もできます。

時 9月14日(水)10時～11時30分

受付9時45分

場 境コミュニティセンター

内 楽しく認知症予防！家でもできる「脳トレ」

定 15名 費 喫茶代150円

講 安藤祐紀氏

足柄リハビリテーションサービス
作業療法士

申 健康課 ☎(81)5546

問 9月6日(火)までに
中井町地域包括支援センター
☎(81)2441

中井町敬老会

町では、高齢者の皆さまの長年に渡る社会貢献の功績に感謝するとともに、長寿をお祝いするため、敬老会を開催しておりますが、新型コロナウイルス感染症拡大防止の観点から、中止とさせていただきます。

なお、①長寿夫妻への記念品②敬老祝い金の贈呈は、左記のとおり実施します。

①町職員が訪問し贈呈します。

②各地区の民生委員・児童委員が訪問し贈呈します。

問 健康課 ☎(81)5546

お詫びと訂正

広報なかい7月号20ページに掲載した申し込み期限の記載に誤りがありました。お詫びして訂正します。

里都まち交流拠点管理運営者

【訂正箇所】

(誤)8月3日 ↓(正)8月31日

問 産業振興課 ☎(81)1115

公共施設電話番号(市外局番0465)

- 町役場(代表) ☎(81)1111
- 井ノ口公民館 ☎(81)3311
- 子育て支援センター ☎(81)3365
- 足柄消防署中井出張所 ☎(81)0858
- 松田警察署 ☎(82)0110
- 足柄東部清掃組合(大井町) ☎(83)1554
- 足柄上地区休日急患診療所(開成町) ☎(83)1800



飲料水水質検査結果

先月実施した検査では、飲料水の水質に異常はありませんでした。詳細は、町ホームページか下記へお問い合わせください。

環境上下水道課水道班 ☎(81)3903

高齢者の総合相談 (当分の間、事前に電話連絡をお願いします)

介護に関する心配ごとや介護予防、生活に関するさまざまな相談
毎週(月)～(金) 8:30～17:15(土・日・祝日・年末年始を除く)
保健福祉センター1階 地域包括支援センター ☎(81)2441

教育相談 (予約不要、電話・電子メール相談可)
中学生までの教育に関する相談

毎週(月)～(金) 8:30～17:15
教育課 ☎(81)3906 kyouiku@town.nakai.kanagawa.jp
たんぼ教室(井ノ口公民館内) ☎(80)0080

電話で確認! 防災行政無線の放送内容を電話で確認できます。

防災行政無線 ☎(81)1117へ発信⇒放送内容自動再生
4日前までの放送を聞くことができます。お聞き漏らしの際はご利用ください。

在宅で療養中の方、高齢・介護施設のご担当者様



お薬のご要望・管理方法など

お薬のお悩みは、
なかいまち薬局にまずはご相談ください。



なかいまち薬局 ☎0465-20-3942

	月	火	水	木	金	土	日
午前	●	●	●	●	●	●	—
午後	●	●	●	●	●	—	—

FAX 0465-20-3943

営業時間
月～金曜 9:00～18:00
土 9:00～13:00



コースメニュー
初回1000円引き

泥配合のシャンプーで
ふわふわ

顔カット 1360円～

爪切り 550円～

シャンプー＆ブロー

トイプードル 2640円～

営業時間 10時から18時

中井町井ノ口2412-33

出張メニュー ご自宅に出張します。(町内限定)

(部分カット、爪切り、足裏・足回りカット、耳そうじ)

ご要望に合わせたお手入れメニューをおつくりしています。

ご相談ください。

おやつ・おもちゃ販売

送迎あり

ワンちゃんのシャンプー、トリミング

犬の美容室 MAKIRIKO



(予約電話070-1401-0402)

※お客様が安心してご利用できるよう一年以内に打たれている混合ワクチンと狂犬病ワクチンの接種証明書のご提示をお願いしています。

ハチ駆除のことなら

ハチ駆除屋 せきさん

＜料金表＞

ミツバチ ￥8000

アシナガバチ ￥10000

スズメバチ ￥13000



巣の大きさ、場所などにかかわらず
すべてコミコミ均一料金です。

電話:080-4460-6184

フェイスブックやってます。

戻りバチ保障あり、特典あり



なかい里都まち
CAFE

★JAF 割引 (会員証提示) をご利用ください!

… 柚子はちみつジュース 150円引き、

… ソフトクリーム 80円引き

★夏の節電キャンペーン (8月末まで)

… 柚子はちみつジュース 100円引き

★8月の定休日

1日、8日、15～18日、22日、29日

営業時間 10時30分～16時
(ラストオーダーは15時30分)

電話 0465-20-7393

住所 中井町比奈窪580 (中井中央公園内)



@LINEお友達登録で、
50円引きクーポンをプレゼント♪

広告募集

広報なかいに広告
を載せてみませんか

【現在の空き状況】

縦65mm×横56mm (1箇所・2色刷り)

【広告掲載料 (1か月当たり)】

町内の事業所 2,000円

上記以外 3,000円

詳細は町ホームページまたは下記まで
お問い合わせください。

問合せ

地域防災課 ☎81-1110



中井町建築組合

工事の事なら地元の
業者におまかせを!!

- 耐震工事
- 外壁塗装
- 内装工事
- 電気工事
- 屋根工事
- 外構工事
- リフォーム

(有)岩本設備工業

(有)及川板金工業

(株)小嶋板金工業

(有)福美塗装

(有)丸伸板金工業

早田板金工業

川口塗装

須藤建設

(株)小島総業

(有)中井電気

(有)成川設備工業所

(有)かとう建築

(株)荘司工務店

(株)峯尾鉄工所

(有)山本建設

【連絡先】 中井町井ノ口754 担当:加藤

☎ 0465-81-5824

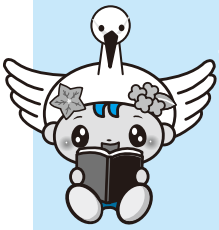

今月の新着図書 New books

農村環境改善センター図書室 ☎ (81) 3907

◆一般書◆

- ・子宝船 きたきた捕物帖 (二)(宮部みゆき)
- ・とあるひととき：作家の朝、夕暮れ、午後十一時 (編/花王プラザ)
- ・自治会・町内会負担軽減&IT活用事例ブック (水津陽子)

◆児童書◆

- ・ああ、アジのひらきがたべたいっ! (かねまつすみれ)
- ・はりねずみのノート屋さん (ななもりさちこ)
- ・ビジュアルデータブック日本の生き物 (監/今泉忠明)

井ノ口公民館図書室 ☎ (81) 3311

◆一般書◆

- ・星屑 (村山由佳)
- ・「私」という男の生涯 (石原慎太郎)
- ・つるんと、のどごしのいいおやつ (中川たま)

◆児童書◆

- ・かいけつゾロリ にんじゃおばけあらわる! (原ゆたか)
- ・トーマス、にっぽんへやってくる (絵・文/利光、原/ウィルバート・オードリー)
- ・かきごおりおまちどおさま (ふくだじゅんこ)

多く貸し出されている本をピックアップ!

- ・菜の花の道 千成屋お吟 (藤原緋沙子)
- ・無明 警視庁強行犯係・樋口顕 (今野敏)
- ・ノラネコぐんだんラーメン屋さん (工藤ノリコ)
- ・女のいない男たち (村上春樹)
- ・ロング・アフタヌーン (葉真中顕)
- ・チョウセンアサガオの咲く夏 (柚月裕子)
- ・アルツ村 (南杏子)
- ・古本食堂 (原田ひ香)
- ・シナモンのいっぱいなぞなぞ (大泉書店)
- ・その日まで (瀬戸内寂聴)

本の検索・予約はインターネットで♪

図書の検索や、おすすめの図書、貸出ランキングなどを見ることができます。図書の予約をすることもでき、貸出可能になったらメールでお知らせします。ぜひご利用ください!



里都まち♡俳句

ナイターに同郷訛りの野次いずこ

與名本真生

ガマ深く赤子泣く声沖縄忌

水島すすむ

夏の空あの日と同じ知覧かな

岩谷五輪

夏の川投網大きく広がりぬ

池田ミツ子

一日の疲れを溜めてカンナ燃ゆ

尾崎竹詩

あ
開け閉てによくぞ耐えをり冷蔵庫

安藤泰彦

朝日浴び夕日の滝が目覚めたり

長谷川昭放

同窓の老いたる友へ夏見舞

石黒雅風

お守りの同封されし暑中見舞

城所孝子

夕涼し何か変われと期日前

佐竹真琴

裏から見る葉脈が好き柿若葉

笹尾雅美

家涼し手斧削りの太柱

八木和子

耕やせし春田に飛び込み子等はしやく

徳永不知恵

人口の動き

(令和4年7月1日現在の人口と6月中の異動)

人口合計	9,063人(△11人)
男	4,524人(△10人)
女	4,539人(△1人)
出生	1人 転入 18人
死亡	15人 転出 15人
世帯数	3,424世帯(0)

中井町の新型コロナウイルス

感染症の感染者数

(令和4年7月20日現在)

感染者数累計	618人
1か月の感染者数	46人
(6月21日〜7月20日)	

引き続き感染症対策にご協力ください。町内の最新の感染者数は、町のホームページで確認することができます。



ゆづりりん

今月号の10ページの里都まち♡掲示板に掲載した「月下美人」の記事については、松本下にお住いの小澤さんに投稿していただきました。年に1回、しかも夜の数時間しか咲かない花と聞き、とても驚きました。そんなはない花の開花のタイミングに立ち会えたら、何ともいえない幸せな気持ちになるんだろうなあと思います。

月下美人についてもっと知りたいと思いついて、インターネットで調べてみると、月下美人は食べることができ、酢の物やお浸しにするとおいしいそうです。昨日まで咲いていた花を食べるといふ発想は自分にはなかったもので、不思議な感覚です。私事ですが、自宅で育てている野菜が収穫の時期を迎えています。愛おしくて食べることができません。こういう感覚は私だけでしょうか。(R)



6/19

認知症の理解を深める



中井町消防団の皆さんが「認知症サポーター養成講座」を受講されました。

認知症について正しく理解し身近な応援者となる「認知症サポーター」として、これからも地域を守る活動をよろしくお願いします。

6/28

町長とゆったりトーク



町長が依頼者のところに伺い実施する出張型地域懇談会「Cafe ミーティング」を井ノ口自治会連合会の皆さんと行いました。

今後の町政運営について、町長の考えを伺うとともに、さまざまな角度から活発なご意見をいただきました。いただいたご意見・ご提案は今後の町政運営に生かしていきたいと思いをします。

7/2

愛情を持って子どもと向き合う



青少年健全育成の重要性を地域で考えるきっかけとして、農村環境改善センターで「青少年育成のつどい」を開催しました。講師には、横浜高等学校野球部元監督である渡辺元智氏を迎え、『愛情が人を育てる～高校野球 50 年を振り返る～』と題して、監督時代の経験をもとに講演されました。

渡辺氏は、大人が子どもに接する態度として、「相手の人格を理解し、愛情をもって向き合うこと」を特に強調していました。講演に参加した方々は、講師の話に聞き入り、深くうなづく姿が多く見られました。

宝くじ 公式サイト

いつでも買える。秒で結果でる。

NEW 宝くじ

Quick One

クイックワン



購入できるのは
宝くじ公式サイトだけ!
今すぐ"会員登録"



宝くじコールセンター
お問い合わせ先 TEL 0570-01-1192(ナビダイヤル有料)
TEL 011-330-0777(有料)

町の最新情報をつぶやき中



中井町
公式



twitter

町の最新情報を直接届けます



中井町
公式



LINE

町の各種情報を掲載



中井町ホームページ

町のインスタ映えを撮影中
#なかい震生湖フォトコン2022夏秋



中井町
公式



Instagram

町の最新情報を更新中



中井町
公式



facebook

里都 まち なかい
広報 をアプリで配信



マチイロ