

受け継がれる伝統 五所八幡宮例大祭

毎年4月29日開催。

860年以上の歴史を持つ伝統ある祭りです。



令和7年4月29日 撮影

令和8年度 当初予算概要

町民が幸福を実感できる 里都まちで「よく生きる」予算

令和8年度は、町の最上位計画である第七次中井町総合計画が新たに始まります。国内外のあらゆるものを取り巻く環境が複雑さを増し、将来の予測が困難な時代にあっても、町民の一人ひとりが「里都まち」中井町で「よく生きる（＝ウェルビーイング）」を実現した暮らしを送ることができるよう、町民が幸福を実感できる魅力あるまちづくりを目指します。

この目標のもと、将来世代への過度な負担を残さない持続可能な自治体運営を最優先としました。財源の計画的な活用による負担の平準化と、長期視点での需要見通しを重視し、社会保障、公共施設・インフラの維持、教育環境の改善などに取り組みます。あわせて、物価高騰・人件費上昇などの影響や社会・経済情勢の変化、住民ニーズに柔軟に対応し、多様な課題に向き合いながら、優先順位を見極めたメリハリのある予算編成を行いました。

里都 まち なかい 4月号
広報

目次

| | |
|-------|--------------|
| 2-5 | 特集 令和8年度当初予算 |
| 6-17 | 里都まちニュース |
| 18 | 里都まちリポート |
| 19 | 文化財あれこれ |
| 20-26 | インフォメーション |
| 27 | 新着図書 俳句 |
| 28 | 里都まちリポート② |

よく暮らす 未来に引き継ぐ自然・環境、安心・安全

美しい自然と豊かな環境を次世代に引き継ぐことを大切にするとともに、気候変動や災害、事故から町民を守る安心・安全なまちづくりを行います。

里山の自然との共生による自然環境の確保

竹害対策事業

25万円

森林保全のため、竹材利活用や竹林整備の担い手育成に取り組めます。



街並みの整備で安全・快適な暮らし

防犯体制・交通安全の充実

605万円

防災強化を通じた安全・安心なまちづくり

防災対策事業

1,276万円

防災資機材などの整備や、危険ブロック塀等安全対策補助事業の実施とともに、地区防災計画の作成支援や各種防災訓練を実施するなど、自助、共助の取組みを推進します。

よく働く 活力ある地域経済・まちづくり

地域産業の活性化や新たな雇用創出を支援し、働く人が誇りを持てる環境を整え、住みやすく訪れたい魅力あるまちづくりを推進します。

インフラ基盤整備を通じた地域経済の充実

道路などの適切な整備

1億9,180万円

農業振興事業

1,014万円

農産物の安定供給のため、資機材の購入費などへの補助や新規就農する方への支援を行います。



豊かな生活環境の基盤となる公共交通の充実

公共交通の充実

3,664万円

特定の交通手段を持たない方の移動を支えるため、オンデマンドバスの運行を継続します。



地域産業の振興を通じた元気で活力あるまちづくり

ふるさと納税推進事業

7,087万円

観光振興事業

1,009万円

移住定住の促進による地域活力の維持・発展

移住定住の促進

1,263万円

空家等対策計画に基づき空き家などの適正管理を推進します。また、空き家購入者などへの補助や、移住・定住を促進するため、子育て世帯・若年夫婦世帯の住宅取得費の補助を行います。

よく学ぶ 自分らしくあるための学びと自己実現

一人ひとりが自分らしく学び、成長できる環境を整えます。また、生涯学習の機会を広げ、挑戦や自己実現を支える町を目指します。

未来を担う人材の育成に向けた教育の推進

| | |
|---|-----------|
| ICT教育推進事業 | 8,302万円 |
| 学校給食事業・学校給食費無償化事業 | 4,280万円 |
| 子育て家庭の負担軽減のため、引き続き小中学生の給食費を全額無償とします。 | |
| 学校体育館空調機設置事業 | 3億8,888万円 |
| 授業および部活動などにおける児童・生徒の熱中症対策および避難所機能強化のため、小中学校体育館へ空調機を設置します。 | |



生活を豊かにする生涯学習の推進

| | |
|-------------|-------|
| 地域クラブ活動振興事業 | 254万円 |
|-------------|-------|

地域の文化や歴史を通じたつながりの醸成

| | |
|------------|-------|
| 地域文化の保存と振興 | 472万円 |
|------------|-------|

五所八幡宮祭礼記録作成調査やデジタル郷土資料館の情報更新などにより、町の文化資源への関心を高めます。



よい心身 心と身体の健康を育み守り合う

誰もが健やかに暮らせる環境を整えます。また、地域のみならず町全体で支え合い、充実した福祉や子育て環境を整えます。

心身の健康づくりによる豊かな暮らし

| | |
|--|-------|
| 高齢者福祉の充実 | 390万円 |
| 難聴改善のため補聴器購入費の助成を実施することで、高齢者の社会参加を促進します。 | |

地域で支える安心した子育て環境の整備

| | |
|---------------|---------|
| 放課後児童健全育成事業 | 3,817万円 |
| 妊娠・出産包括支援事業 | 1,260万円 |
| 子育て支援センター運営事業 | 1,939万円 |

子育て家庭に対する総合的な育児支援をするとともに、ファミリー・サポート・センター事業との連携により、子育て支援の充実を図ります。



よい繋がり 緩やかな人の繋がり、地域の繋がり

地域で支え合いながら暮らせる環境を育み、多世代・多文化が交流し、誰もが安心して暮らせるコミュニティづくりを目指します。

地域福祉の充実による地域の支え合い

| | |
|--|-------|
| 地域福祉の充実 | 600万円 |
| 災害時などの避難行動要支援者名簿・個別避難計画を管理するための地域福祉支援システムを導入します。 | |

多様性を尊重する共生社会の実現

| | |
|--|------|
| 多文化共生事業 | 10万円 |
| 外国につながる児童や生徒に対し、学習支援者などの配置の拡充により、必要なサポート体制の充実を図ります。また、町内在住の外国人との多文化共生を促進するため、交流会や通訳支援を実施します。 | |

よい行政 町民の「よく生きる」を支える町行政

町民と行政が協力し、より良いまちづくりを進め、行政改革を推進し、誰もが利用しやすく、町民に寄り添う行政を目指します。

行政DXの推進で使いやすい行政サービス

| | |
|---|---------|
| DXの推進 | 8,064万円 |
| 統合型・公開型GIS、収納のデジタル化などにより、町民サービスの向上と庁内業務の効率化を図ります。 | |

適切な行政資源・財産の運用管理

| | |
|--|-------|
| 総合計画事業 | 192万円 |
| 第七次中井町総合計画で設定するウェルビーイング実感指標・施策指標に対する町民意見を把握・分析し、効果的な取り組みを継続的に改善していきます。 | |

総額 (特別会計・企業会計含む)

対前年度比+2億9,841万円 (3.7%増)
対前年度比+1億9,190万円 (3.9%増)】

一般会計歳入

物価高騰などに伴う社会・経済情勢の変動はあるものの、町内企業の好調な業績の影響などを勘案し、町税は、前年度比4.3%増の27億7,126万円、地方譲与税、各種交付金および地方交付税は、近年の実績を踏まえて前年度比10.3%増の6億8,072万円を計上しました。また、国・県支出金では、学校施設の改修工事などに係る対象経費の増などにより、前年度比18.1%増の8億9,426万円を見込み、なお不足する財源は、財政調整基金の繰入れおよび町債（小中学校における教育債）により、収支の均衡を図りました。

※1 「各種交付金」は、利子割交付金、配当割交付金、株式等譲渡所得割交付金、法人事業税交付金、地方消費税交付金、ゴルフ場利用税交付金、自動車取得税交付金、環境性能割交付金、地方特例交付金、交通安全対策特別交付金の合計額です。
※2 「その他」は、財産収入、諸収入の合計額です。

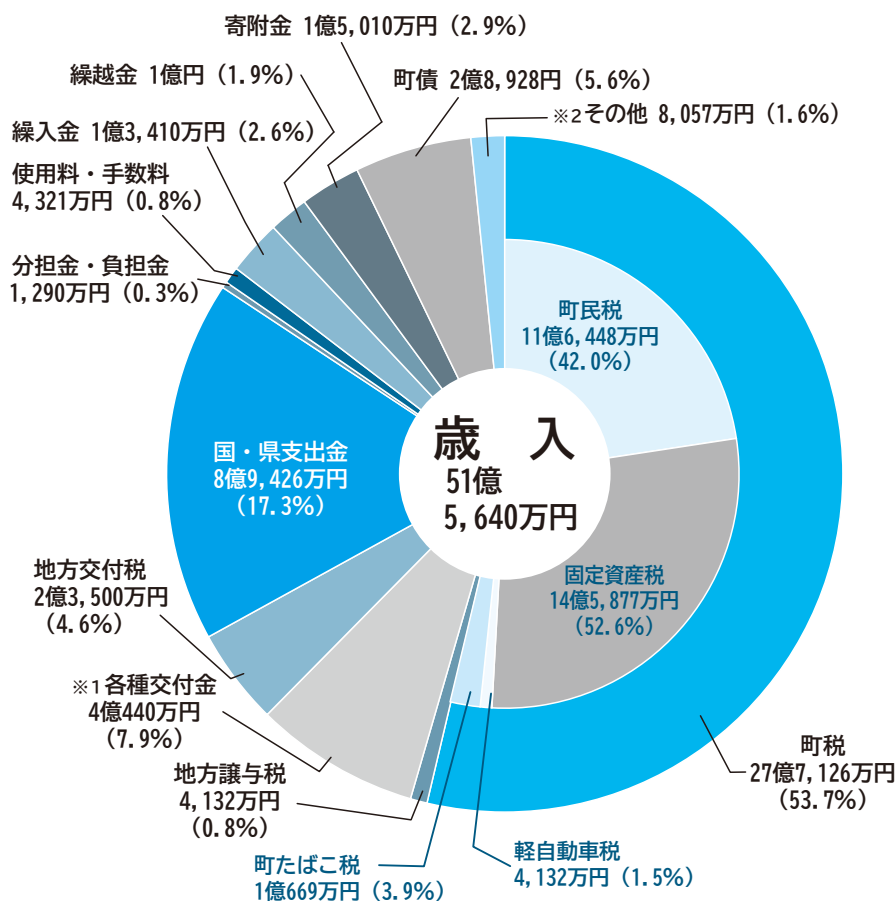

町の「借金」・「預金」はいくらあるのかな？

町債残高の推移

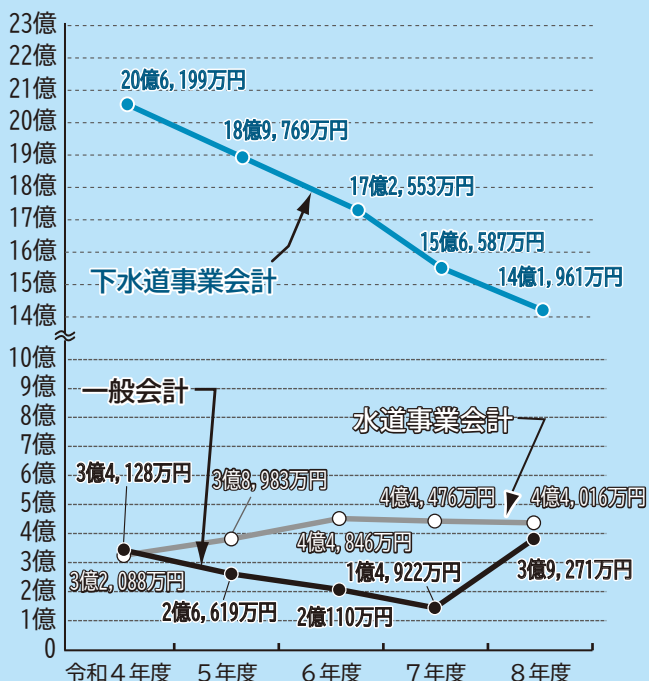

積立金の推移

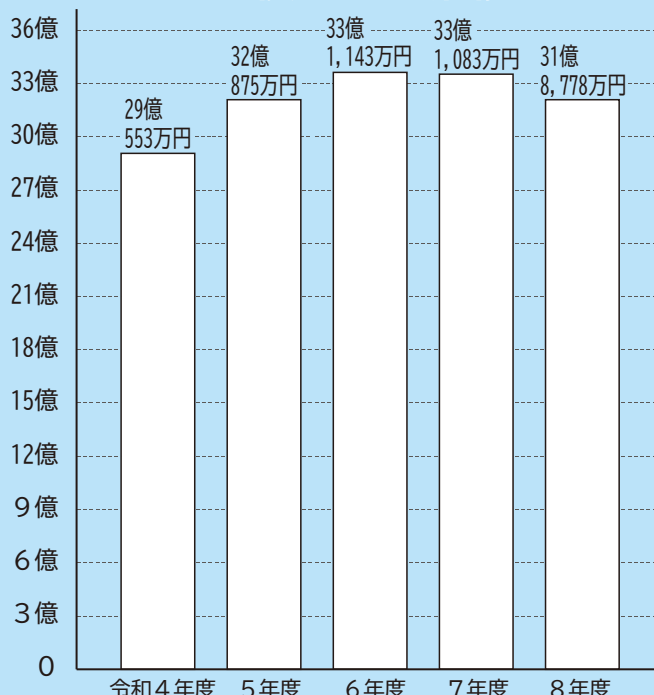

一般会計歳出

歳出では、社会保障費の増大や公共施設・インフラの長寿命化への対策、農業をはじめとする地域産業を活用した事業、小中学校への空調機設置事業、放課後児童の健全育成、行政のDX化などを中心に取り組み、将来世代へ過度な負担を残さない持続可能なまちづくりを着実に進めるとともに、町民一人ひとりがウェルビーイングを実現できるまちづくりを推進するための予算配分を行いました。

※3 「予備費など」は、災害復旧費、諸支出金、予備費の合計額です。

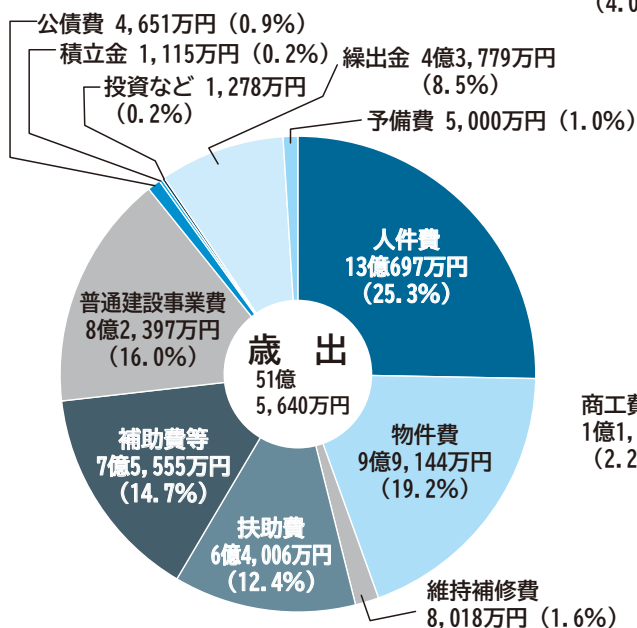

令和8年度 当初予算

83億2,045万円

【一般会計予算 51億5,640万円】

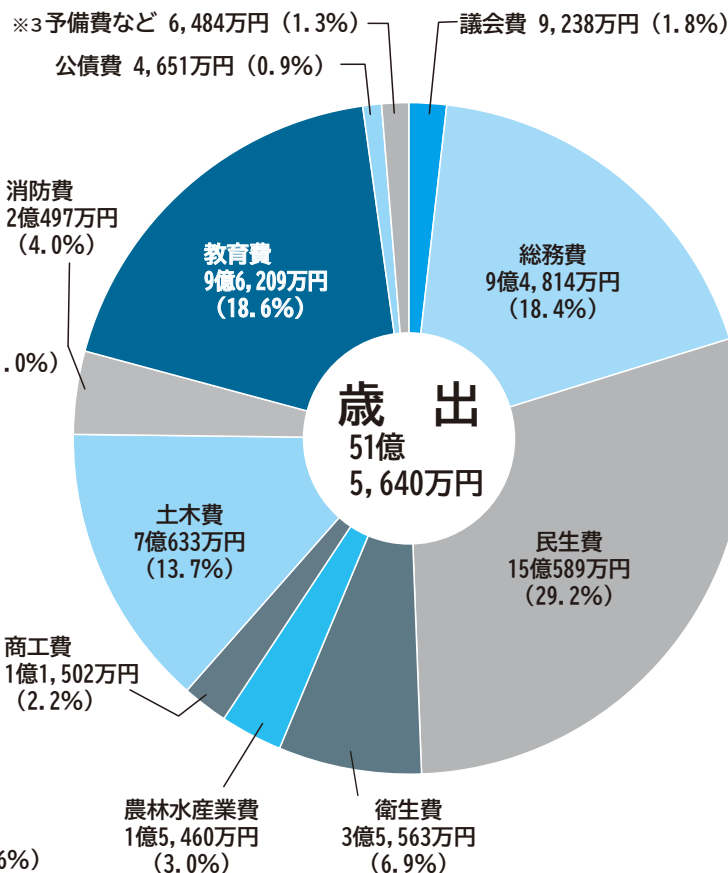

特別会計・公営企業会計

町には、一般会計のほかにも、特定の目的のために設けられた特別会計と下水道事業および水道事業のための公営企業会計があります。これらの会計は、特定の収入を特定の支出に充てるため、会計ごとの「独立採算」が基本となっています。

| 会計区分 | 予算額 | 前年度予算額 | 比較 | 伸率 |
|---------------|------------|------------|---------|-------|
| 国民健康保険特別会計 | 10億4,428万円 | 10億4,242万円 | 186万円 | 0.2% |
| 介護保険特別会計 | 10億4,676万円 | 10億1,271万円 | 3,405万円 | 3.4% |
| 後期高齢者医療事業特別会計 | 2億5,761万円 | 2億1,830万円 | 3,931万円 | 18.0% |
| 下水道事業会計 | 4億3,904万円 | 4億751万円 | 3,153万円 | 7.7% |
| 水道事業会計 | 3億7,636万円 | 3億7,660万円 | △24万円 | △0.1% |

※下水道事業会計および水道事業会計の予算額は、総支出額から減価償却費などを除いた額です。

■国民健康保険特別会計

自営業の方や退職者などの医療費などを給付する会計です。被保険者の減少や高齢化などにより年々減少傾向にありますが、令和8年度からの子ども・子育て支援金制度開始に伴い、予算額は0.2%の増となりました。

■介護保険特別会計

要介護認定された方の介護サービス費を給付する会計です。高齢化などに伴い保険給付費は年々増加傾向にあり、予算額は3.4%の増となりました。

■後期高齢者医療事業特別会計

75歳以上の方の医療費などを給付する会計です。県内全市町村が加入する「神奈川県後期高齢者医療広域連合」により運営されています。高齢化などにより予算額は18.0%の増となりました。

■下水道事業会計

下水道を整備・維持管理するための会計です。管路建設改良費や人件費などの増加により、予算額は7.7%の増となりました。

■水道事業会計

水道を供給するための会計です。

中学校の部活動が変わります

休日の部活動が地域クラブ活動へ

問合せ | 教育課 ☎(81) 3906

? 何が変わるの？



? どうして変えるの？

国の方針に基づき、全国的に中学校の部活動を地域へ展開する取り組みが進められています。中井町においても、次の状況を鑑み、持続可能な活動環境の構築を目的として実施します。

生徒数減少への対応

少子化により、部活動の維持が困難になりつつある現状を改善します。

専門的な指導体制の確保

教員の専門性や異動に関わらず、地域の人材を活用することで、質の高い指導環境を継続的に提供します。

? 具体的にどうなるの？

- 変更時期** 4月から
- 対象** 男女ソフトテニス部
- 活動場所** 中井中学校テニスコートなど
- 活動内容** 休日の校内練習を地域クラブ活動として運営
- 会費など** なし(ラケットなどの用具は各自で準備)

まず男女ソフトテニス部からスタートして、準備が整い次第、部の数を増やしていきます。(令和9年度以降)

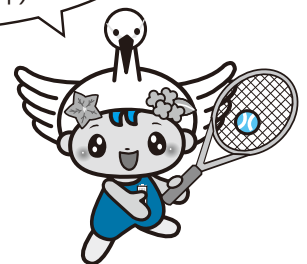

? 来年度以降はどうなるの？

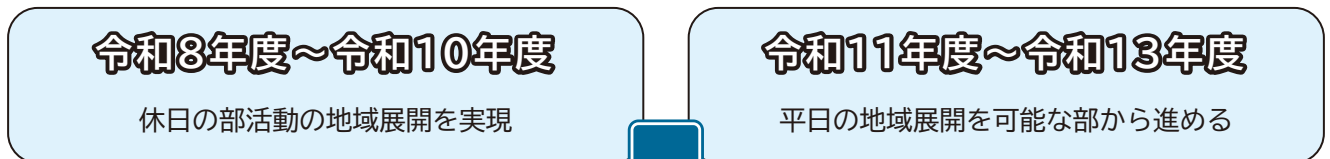

町民がスポーツ・文化芸術活動に継続して親しむことができる機会を確保
地域の持続可能で多様な生涯学習環境整備の推進

ご活用ください！ 合併処理浄化槽設置（転換）の 補助金を増額します

問合せ

産業環境課 ☎（81）1115

中井町では、人口の約25%が単独処理浄化槽（約900基）を使用しています。単独処理浄化槽はトイレの排水しか浄化せず、家庭の排水の多くを占める生活雑排水はたれ流しになっています。近年、側溝や排水溝の臭いなどの苦情が時々ありますが、原因は生活雑排水と考えられます。また、単独処理浄化槽は、現在新設は認められておらず、年数が経過したものが多く、劣化による漏れ臭いなども懸念されています。

浄化槽区域の方は、合併処理浄化槽に転換することで、トイレだけでなく、風呂や台所などの排水もきれいにします。より衛生的で環境にやさしくなります。最近の浄化槽は電気の消費量も少ないので、電気代の節約にもなり、二酸化炭素排出抑制にもつながります。壊れてから入れ替えるのではなく、環境への負荷も考え、早めに合併処理浄化槽へ転換、また、下水道区域の方は、下水道への接続にご協力ください。



町ホームページ
ID 509

脱 単独浄化槽！ 補助金を増額します ※新築、建替えは対象外

合併浄化槽の配管工事費用の補助額を増額

| | 基準額（本体費用） | 従来（配管費用） | 増額（配管費用） | 補助額合計 |
|------|-----------|----------|----------|----------|
| 5人槽 | 332,000円 | 300,000円 | 330,000円 | 662,000円 |
| 7人槽 | 414,000円 | | | 744,000円 |
| 10人槽 | 548,000円 | | | 878,000円 |

単独浄化槽の撤去の補助額を増額

単独浄化槽の撤去には、これまで120,000円を限度として補助額を加算していたところを150,000円に増額しました。

汲取り槽の撤去の補助金を増額

汲取り槽の撤去には、これまで90,000円を限度として補助額を加算していたところを120,000円に増額しました。

その他

- ・費用が上記の金額に達しない場合は、負担した費用額を限度として補助金を交付します。
- ・予算の範囲内での補助となりますので、合併浄化槽の設置（転換）を検討している方は、産業環境課まで事前にご相談ください。（令和8年度は、8基分）

適切に管理されている浄化槽区域の合併処理浄化槽に補助します

合併処理浄化槽は下水の処理場と同様に、微生物の力で汚れを浄化してきれいな水にしています。維持管理も大切なので、適切な管理をお願いします。

補助額

1基あたり5,000円/年

補助対象者

浄化槽区域内の自ら居住する住宅の合併処理浄化槽を適正に管理している方
適切な管理とは、下記のとおりです。

- ①法定検査の結果が、「適正」または「おおむね適正」
- ②保守点検を実施（年3～4回）
- ③清掃を実施（年1回、使用人数が少ないと2～3年に1回）

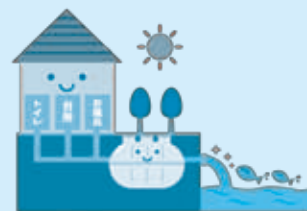

移住・定住推進事業補助金

移住・定住人口の増加および地域の活性化を図るため、子育て・若年夫婦世帯による住宅取得の費用の一部を補助します。

問合せ 企画課 ☎(81) 1112

補助対象費用

住宅の新築、建替えおよび新築住宅の購入に係る経費

補助対象者

中井町に定住する目的で、住宅の新築、建替えまたは新築住宅の購入をする子育て世帯(※1)および若年夫婦世帯(※2)

- ※1 中学生以下の子(胎児含む)が同居する世帯
- ※2 婚姻届が受理された夫婦で、夫婦のいずれかが40歳未満である世帯

補助額

住宅取得に要する工事請負契約または売買契約にかかる経費の2分の1

申請期限

基準日(住宅の所有権保存登記完了日)から1年以内

申請に必要な書類

申請書のほか、必要な添付書類があります。詳しくは町ホームページをご確認ください。



町ホームページ ID 114



結婚新生活支援事業補助金

少子化対策の強化や、若い世代の経済的な負担を軽減し新生活を支援するため、新しい生活を始める新婚夫婦に対して、新生活のスタートアップにかかる費用を補助します。

問合せ 地域防災課 ☎(81) 1110

補助対象費用

結婚を機に令和8年4月1日から令和9年2月26日までにかけた次の費用

- ① 新たに住宅を取得した費用
- ② 住宅の機能の維持または向上を図るために行うリフォーム費用
- ③ 新たに貸借した住居の賃料(敷金、礼金、共益費、仲介手数料含む)
- ④ 引越業者または運送業者による引越費用

補助対象者

・令和8年1月1日から令和9年2月26日の間に婚姻届を提出し、受理された日の年齢が夫婦ともに39歳以下の夫婦

・令和7年の夫婦所得額が500万円以下

※その他にも条件があります。詳しくは町ホームページをご確認ください。
※予算に達し次第終了になりますので、お早めにご相談ください。

補助額

夫婦ともに29歳以下 上限60万円
夫婦ともに39歳以下 上限30万円

申請期限

令和9年2月26日(金)まで

申請前に、必ず地域防災課までご連絡ください。

申請に必要な書類

申請書のほか、補助を受ける費用により必要な添付書類があります。詳しくは町ホームページをご確認ください。



町ホームページ ID 2649



大人の予防接種費用の助成

令和9年3月31日(水)まで



町ホームページ ID 2890

問合せ

健康課 ☎(81)5546

带状疱疹予防接種

带状疱疹は、水ぼうそうと同じウイルスが原因で、子どもの頃に感染したウイルスが体のなかで再活性化する皮膚の病気です。

接種場所

町内、足柄上郡、南足柄市、小田原市、秦野市、二宮町内の委託医療機関

対象者

- ・50歳以上の方
- ・過去に本助成を受けたことがない方(不活化ワクチンは2回まで可能)

自己負担金

- ①定期接種(令和9年3月31日時点で65、70、75、80、85、90、95、100歳の方)
不活化ワクチン(シングリックス)
1回につき7,000円(2回まで)
- ②任意接種(①以外の方)
水痘生ワクチン(ビケン)1回2,700円
不活化ワクチン(シングリックス)
1回につき16,500円(2回まで)
水痘生ワクチン(ビケン)1回6,300円

助成方法

接種には接種券が必要です。定期接種対象者には、町から接種券を送付します。任意接種の方は、必ず健康課までお申し込みください。

高齢者肺炎球菌予防接種

肺炎球菌は、主に気道の分泌物に含まれ、唾液などを通じて飛沫感染します。成人の肺炎のうち、4分の1から3分の1は肺炎球菌が原因と考えられ、特に高齢者では、気管支炎、肺炎、敗血症などの重い合併症を起こすことがあります。

接種場所

町内、足柄上郡、南足柄市、小田原市、秦野市、二宮町内の委託医療機関

対象者

- ①65歳以上の方
- ②60歳以上65歳未満の方で、心臓、腎臓もしくは呼吸器の機能またはヒト免疫不全ウイルスによる免疫の機能に障害を有する方
※一人1回の助成です。(過去に助成を受けた方は対象外です。)

自己負担金

3,500円(生活保護受給者は無料)

接種方法

接種には接種券が必要です。今年度65歳になる方には、町から接種券を送付します。それ以外の方は、必ず健康課までお申し込みください。

風しん任意予防接種

免疫のない妊婦が妊娠初期に風しんにかかると、先天性風しん症候群と呼ばれる病気により、心臓病、白内障、聴力障害などの障害を持った赤ちゃんが生まれる可能性があります。風しんのまん延防止を目的として、ワクチンを接種した方に接種費用の一部を助成します。

接種場所

町内、足柄上郡、南足柄市、小田原市内の委託医療機関(要事前予約)

対象者

- ①妊娠を希望している女性およびその配偶者など
- ②妊娠をしている女性の配偶者など

助成額

- 麻しん風しん混合ワクチン 8,000円
風しん単体ワクチン 4,000円
- ※接種費用は医療機関によって異なり、差額は自己負担となります。
※接種費用が助成額を下回る場合は、その接種費用が助成額となります。

予約が必要な場合があります。事前に医療機関にご確認ください。

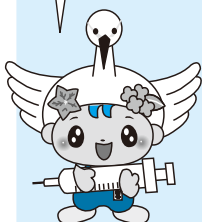

農業委員・農地利用最適化推進委員を募集します

問合せ 農業委員会 ☎(81) 1115

農業委員

○資格

農業に関する識見を有し、農業委員会
の職務を適切に行うことができる者

○募集人数

7名(担当区域なし)

○任期

令和8年7月20日～令和11年7月19日

○報酬

町の規定に基づき支給

○職務内容

農地転用、農地権利移転、農地の
無断転用防止・解消、農地の集積・
集約化、耕作放棄地の防止・解消な
どについての審議・指導など

農地利用最適化推進委員

○資格

農地などの利用最適化推進に熱意
と識見を有するもの

○募集人数

6名(担当区域ごとに募集)

○任期

令和8年7月20日～令和11年7月19日

○報酬

町の規定に基づき支給

○職務内容

担当区域における農地利用の集積・
集約化、耕作放棄地の防止・解消な
どについての現地確認・指導など

○応募期間

4月1日(水)～4月30日(木)

○応募方法

指定の申込書または推薦書を農業委員会事務局(産業環境課内)へ持参
または郵送。
様式は事務局窓口または町ホームページからダウンロードしてください。

○その他

応募者や推薦者の氏名や年齢などを公表します。委員は選考委員会に
よる選考を経て、町長および農業委員会から任命されます。



町ホームページ
ID 3835

小・中学生のチャレンジを応援!

問合せ 教育課 ☎(81) 3906

小・中学生の学力検定料の一部を補助します

町では、児童・生徒の学力や学習意欲の向上を支援するために、「学
力検定料補助金事業」を実施し、受検する児童・生徒を対象として、
検定料の一部を補助しています。

ぜひ、この事業を活用して、検定の受検にチャレンジしてください。

○対象者

町内在住の小学校1年生から中学校3年生までの児童・生徒

※申請の手続きは、保護者が行う必要があります。

○対象の学力検定

- ・「実用英語技能検定」※(公財) 日本英語検定協会
- ・「実用数学技能検定」※(公財) 日本数学検定協会
- ・「日本漢字能力検定」※(公財) 日本漢字能力検定協会

○補助額(補助回数)

各学力検定に係る検定料から自己負担額(千円)を除いた額
対象者1人につき、同1年度内に3回まで

○申請方法

検定結果受理後、30日以内に教育課(農村環境改善センター2階)
へ申請してください。

※郵送での申請も可

○必要書類

- ・ 検定料の支払を証する書類の写し
- ・ 学力検定の結果に関する書類の写し
- ・ 補助金を受け取る口座情報が分かるものの写し

○その他

- ・ 申請書は、教育委員会のホームページからダウン
ロードできます。

URL https://nakai-jinkai.nakai-kanagawa.ed.jp/modules/hp_jpage24/index.php?page_parent=954



教育委員会
ホームページ

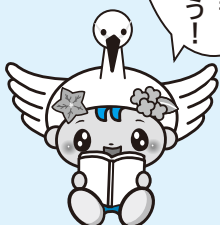

普段受けない検定にも
チャレンジしてみよう!

なかいファンミーティング 参加者募集！



「中井町が好き」、「中井町の魅力をもっとみんなに知って欲しい」そんな中井愛があふれる方が集まり、一緒に中井町の魅力を発信していく。それが「なかいファンミーティング」です。

今回は、東名高速道路にかかる横断幕の作成や、おすすめスポットを取材、Instagramで紹介するなど中井の魅力を発信していきます。

皆さんと一緒に中井町を盛り上げましょう。たくさんの方のご参加をお待ちしています。

問合せ 地域防災課 ☎ (81) 1110

◆開催概要

- 時期回数** 令和8年6月～令和9年3月の期間で
全3～5回程度※平日夜間または土日に開催予定。
- 所要時間** 1回あたり1時間～2時間
- 会場** 農村環境改善センター、井ノ口公民館など

◆募集案内

- 申込期日** 令和8年5月15日(金)まで
6月上旬までに選考結果をお知らせします。
 - 応募資格** 特になし。町内・町外問わずどなたでも。
 - 申込方法** 窓口、電話、ファックス、メール、ホームページの申込フォームのいずれかの方法により、参加を希望される方の「氏名」「住所」「電話番号」を地域防災課までご連絡ください。
電話 (81)1110
FAX (81)1443
- 郵送先 〒259-0197
足柄上郡中井町比奈窪56
中井町地域防災課あて
メール chiiki@town.nakai.kanagawa.jp



町ホームページ
ID3519

◆今年度の活動内容

- ・横断幕の作成
- ・おすすめスポットの取材
- ・Instagramの投稿 ほか



▲昨年度作成した横断幕

参加者には
地域通貨「きら」
「なかまる」グッズ
をプレゼント！



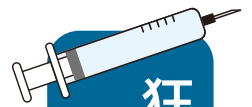

狂犬病予防集合注射をご利用ください！
犬の登録・狂犬病予防接種は飼い主の義務です

問合せ 産業環境課 ☎(81)1115

狂犬病予防注射の接種は、狂犬病から人の命を守るため、すべての犬の飼主に義務付けられています。年1回、狂犬病予防注射の接種をしましょう。

現在日本では、犬などを含めて狂犬病の発生はありません。しかし、狂犬病は有効な治療法がないため、発症すると100%死亡する怖い病気です。世界のほとんどの地域で依然として発生しており、日本は常に侵入の脅威にさらされていることから、万一の侵入に備えた対策が重要となっています。

狂犬病予防接種は年1回、お忘れなく！

生後91日以上の犬は、年に1回動物病院か町の集合注射で、狂犬病予防接種を受けてください。

また、注射済の犬に発行される標識シールは玄関などの見やすいところに貼り、注射済票は犬の首輪につけましょう。

※動物病院で注射を受ける場合の費用は、直接動物病院へご確認ください。



◆愛犬手帳◆

◎ 狂犬病予防集合注射日程表 ◎

| | | | | | |
|-------------|---------------|------------|-------------|---------------|-------------|
| 5/14 (木) | 9:10 ~ 9:30 | 下井ノ口自治会館 | 5/15 (金) | 9:10 ~ 9:35 | 境コミュニティセンター |
| | 9:45 ~ 10:15 | 井ノ口上会館 | | 9:55 ~ 10:25 | 五所宮児童公園 |
| | 10:30 ~ 11:00 | 井ノ口小学校体育館裏 | | 10:40 ~ 11:00 | 保健福祉センター駐車場 |

【持ち物】 ①注射代3,650円 ②案内はがき ③愛犬手帳 ④新規登録する場合は登録料3,000円
 ※案内はがきは4月下旬に発送します。
 ※予防接種当日は、おつりのないようにご協力ください。

注射の前にご確認ください

- ◎犬を確実に抑えられる人が必ず会場まで連れてきてください。(抑えられない場合は注射をお断りさせていただきます。)
- ◎首輪は外れないようにしっかりとつけてください。
- ◎投薬中や体調不良、通院などをしている場合、かかりつけの獣医師に集合注射での接種が可能か確認してからご来場ください。(確認されていない場合、会場での接種をお断りする場合があります。)
- ◎注射によりアナフィラキシーショックや軽度のアレルギー症状が現れる場合があります。
- ◎今回の日程で都合の悪い場合や、犬を抑えられない場合は、動物病院をご利用ください。
- ◎犬のフンは責任をもってお持ち帰りください。
- ◎案内はがきには、健康状態を確認する問診欄があります。事前に確認し丸をつけた状態で会場にお持ちください。

犬がいなくなったら

犬を保護していることがありますのでご連絡ください。迷い犬を見かけた場合も同様です。最終的には動物愛護センターで保護されますので、必ず動物愛護センターにお問い合わせください。

動物愛護センター ☎0463(58)3411
 松田警察署 ☎0465(82)0110
 産業環境課 ☎0465(81)1115

なかいっ子学びの場『土曜英語学習』で楽しく英語を学ぼう!

幼児から小学6年生までのなかいっ子を募集します!
参加費は無料です。お気軽にご参加ください!

「土曜英語学習」では、外国人講師による本格的なレッスンや英語のゲームなど初歩的な英会話で楽しく英語にふれあうことができます。参加費は無料、年間を通して募集しています。

●幼児(年中・年長)クラス

内容 英語活動(親子で参加)
定員 各会場10組20名
場所 農村環境改善センター
井ノ口公民館
時間 9時15分～9時45分

●小学3・4年生クラス

内容 英語活動(親子で参加)
定員 各会場10組20名
場所 農村環境改善センター
井ノ口公民館
時間 10時～10時45分

●小学1・2年生クラス

内容 英語活動
定員 各会場15名
場所 農村環境改善センター
井ノ口公民館
時間 11時～11時45分

【実施予定回数】

幼児(年中・年長)クラス 全20回
小学生クラス 全30回
年間スケジュールは町ホームページをご確認ください。

【申込方法】

申込書を持参または郵送、ファックス、電子メール、ホームページのオンラインフォームのいずれかで提出してください。



町ホームページ ID 2611



【小学1・2年生クラスの様子】



【幼児(年中・年長)クラスの様子】

生涯学習課

☎(81)3907

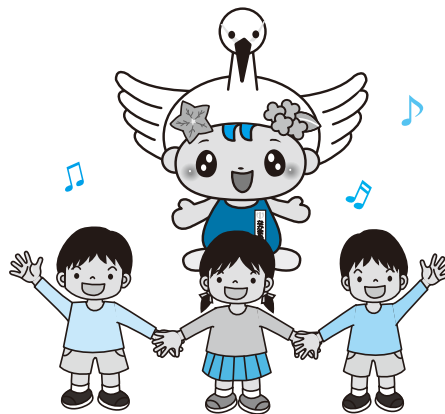

マイナンバーカード休日・夜間の申請、交付などのご案内

～窓口に来庁される場合は、必ず事前予約をお願いします～

開庁時間内に役場へ来庁できない方などのために、マイナンバーカードの申請、交付などの窓口を以下の日程で開庁します。

問合せ 税務町民課 ☎(81)1114

臨時開庁日

| 【夜 間】 17時～19時30分 | 【休 日】 9時～12時 |
|------------------|--------------|
| 4月9日(木) | 4月26日(日) |
| 5月14日(木) | 5月24日(日) |
| 6月11日(木) | 6月28日(日) |
| 7月9日(木) | 7月26日(日) |

受付する手続き

- ・マイナンバーカードに関する手続き(申請、交付、電子証明書の更新など)
- ・マイナ保険証への連携サポート

手続き場所

税務町民課窓口保険班(庁舎1階1番)の窓口

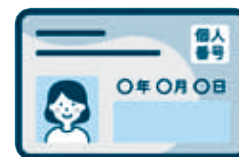

注意事項

- ・事前予約制です。来庁希望者は来庁希望日の3開庁日前までに必ずご予約ください。
- ・予約がない日の臨時開庁はありません。
- ・マイナ保険証への連携サポートの予約は、電話のみとなります。

マイナンバーカードの申請、交付などの事前予約はインターネットでどうぞ!

インターネットによる事前予約が便利です。ぜひご利用ください。

URL <https://taskcore.tkc.jp/task/mnr/143618>



注意事項

マイナンバーカード交付予約の際には、予約番号の入力が必要となります。

「マイナンバーカード交付通知書」の宛名面の右上に記載されている番号が予約番号となりますので、お手元に通知書が届きましたらご確認のうえ、予約してください。

なお、予約の変更・キャンセルについては、税務町民課まで電話でご連絡ください。

電子証明書の更新にご注意ください!

マイナンバーカードに搭載されている電子証明書には有効期限があります(カードを発行してから5回目の誕生日まで)。更新をしないと、保険証としての機能が失効したり、コンビニで各種証明書の取得などができなくなりますので、忘れずに更新手続きをお願いします。

保存版 令和8年度 納付期限一覧

| 納期限 (口座振替日) | 町県民税 (普通徴収) | 固定資産税 | 軽自動車税 | 国民健康 保険税 | 後期高齢者 医療保険料・ 介護保険料 (普通徴収) | 水道料金・ 下水道 使用料 | 下水道事業 受益者負担 金・分担金 |
|----------------|------------------------|-------|-------|---|------------------------------------|---------------------|-------------------------|
| 4月30日(木) | | | | 1期 | | 2・3月分 | |
| 6月1日(月) | | 1期 | 全期 | | | | |
| 6月30日(火) | 1期 | | | 2期 | | 4・5月分 | 1期 |
| 7月31日(金) | | 2期 | | | 1期 | | |
| 8月31日(月) | 2期 | | | 3期 | 2期 | 6・7月分 | |
| 9月30日(水) | | | | | 3期 | | 2期 |
| 11月2日(月) | 3期 | | | 4期 | 4期 | 8・9月分 | |
| 11月30日(月) | | | | | 5期 | | |
| 12月25日(金) | | 3期 | | 5期 | 6期(※) | 10・11月分 | 3期 |
| 2月1日(月) | 4期 | | | | 7期 | | |
| 3月1日(月) | | 4期 | | 6期 | 8期 | 12・1月分 | |
| 3月31日(水) | | | | | 9期 | | 4期 |
| 年間納付回数 | 年4回 | 年4回 | 年1回 | 年6回 | 年9回 | 年6回 | 年4回 |
| 問合せ | 税務町民課 税務班 ☎(81)1113 | | | 税務町民課 窓口保険班 ☎(81)1114 ●介護保険については、 健康課 高齢介護班 ☎(81)5546 | | 上下水道課 ☎(81)3903 | |

(※)後期高齢者医療保険料(普通徴収)・介護保険料(普通徴収)第6期分の納期限は令和9年1月4日(月)です。

※バーコードが印字されている納付書は、コンビニエンスストアでも納付(現金)できます。

※キャッシュレス納付では領収印のない納付書が手元に残るため、二重納付をすることがないようにご注意ください。

「保育園保育料」「こども園保育料」「学童保育利用料」は
毎月納付(年12回)です。 問合せ 福祉課 子育て支援班 ☎(81)5548

安全で便利な口座振替をご利用ください!



納付書でお支払いの方に、安全で便利な口座振替をおすすめします。

◆口座振替できる金融機関

- 銀行・・・横浜銀行、三菱UFJ銀行、みずほ銀行、スルガ銀行の本店および各支店
- 信用金庫・・・中南信用金庫、さがみ信用金庫の本店および各支店
- その他・・・かながわ西湘農業協同組合の本店および各支店、全国のゆうちょ銀行・郵便局

(注1) 「学童保育利用料」は町内の金融機関に限ります。

(注2) 「下水道事業受益者負担金・分担金」は、口座振替を利用できません。

◆振替日

各納期限の日が振替日となります。

◆申込方法

口座振替依頼書(町内の金融機関の窓口に備え付け)に必要事項を記入し、振替を希望する金融機関の窓口へ提出してください。

◆申し込みに必要なもの

口座振替依頼書、預貯金通帳、金融機関の届出印

※納期限間近に申し込みをすると、振替処理が間に合わない場合がありますので、ご注意ください。

にほんご ぼうさいじょうほう
やさしい日本語 防災情報 Vol.21

yasashii nihongo bosai joho

ことば いみ
言葉の意味②

kotoba no imi

問合せ 地域防災課 ☎(81) 1110

| | | |
|--------------------------------------|--|--|
| しんげんち 震源地 shingenchi | じしん ちゅうしん 地震の 中心 jishin no chushin | |
| しんど 震度 shindo | じしん おお 地震の 大きさ jishin no okisa | |
| ぼうさい 防災 bosai | あんぜん じゅんび 安全の ために 準備する anzen no tame ni jumbi suru | |
| よしん 余震 yoshin | おお じしん あと つづ お じしん 大きな 地震の 後に 続けて 起きる 地震 okina jishin no ato ni tsuzukete okiru jishin | |
| らいふらいん ライフライン raifurain | でんき がす すいどう せいかつ ひつよう せつび 電気や ガスや 水道などの 生活に 必要な 設備 denki ya gasu ya suidou nado no seikatsu ni hitsuyou na setsubi | |
| しえん 支援 shien | こま ひと たす 困っている 人を 助けること komatteiru hito o tasukeru koto | |
| じょうほう 情報 joho | まち てれび らじお なが し にゅーす 町や テレビや ラジオから 流れる お知らせや ニュース machi ya terebi ya rajio kara nagareru oshirase ya nyusu | |
| きけん 危険 kiken | あぶ 危ない abunai | |
| むりょう 無料 muryo | かね お金は いらない okane wa iranai | |

まち し う と
町からの お知らせを受け取りましょう

machi kara no oshirase o uketorimasho

まち じしん おおあめ こうずい かじ さいがい じけん し
 町から 地震や 大雨、洪水、火事などの 災害や 事件などの お知らせを
 machi kara jishin ya oame, kozui, kaji nado no saigai ya jiken nado no oshirase o

SNSや メールで 受け取ることができます。

SNS ya meru de uketoru koto ga dekimasu

なかいまち ほーむぺーじ
中井町 ホームページ
 nakaimachi homupeji

まち じょうほう の
 町の 情報を 載せています

machi no joho o noseteimasu

なかいまち こうしき
中井町 公式SNS
 nakaimachi koshiki SNS

LINE X(Twitter) Facebook

なかいまち あんしんあんぜん めーる
中井町 安心安全メール
 nakaimachi anshinansen meru

どうろく めーる あどれす
 登録した メールアドレスに

toroku shita meruadoresu ni

さいがいに きんきゅうじょうほう おく
 災害時の 緊急情報を 送ります

saigaiji no kinkyuujoho o okurimasu

やふー ぼうさいそくほう
ヤフー防災速報
 yafu bosaisokuho

ひなん かん じょうほう
 避難に 関する 情報などを

hinan ni kansuru joho nado o

はいしん
 配信します

haishin shimasu

ちようちちよう発し

その28

『か』『わ』『わ』『わ』『わ』



は子どもたちの思いや願いともかかわるようになりました。すると、自分は案外、わが子のことすら見

「かかわる、わかる、かわる」。これは私が中井中学校のPTA会長だった時の年間スローガンです。小学校でPTA活動に「かかわる」なかで、次第に目を開かされていった私自身の心の変化と驚きを、そのまま表現したものです。できることを、できる範囲で取り組むなかで、変化する自分たちの姿を喜び合いたいという願いを込めました。

小学校の段階は、ずっと肩に力が入っていたように思います。当時は温暖化の影響が顕在化し始めた時期。エアコン導入につなげようと、全クラスへ

の大型扇風機購入に奔走したり、登校の危険箇所を調べて回ったりと、それはそれで大事なことでしたが、目の前の課題に無我夢中でした。

夏の日のこと、通学路の件で、あるご家庭を訪問した時、お子さんたちが虫眼鏡を手に外にいました。お母さんに「今、日食なんですよ。知りませんでした?」と声をかけられ、私は「こよこよと言葉を濁しましたが、空を見上げることすら忘れ、何かに取り憑かれたようになっていた自分を思い知らされました。

それを機に、保護者や先生方、時に

えていなかったことに気づかされます。

何よりの驚きは、「かかわる」なかで何か「わかる」ようになり、「かえよう」と力んでいた自分自身が、「かわって」いったことでした。ほろっと自分の見方や考え方がほぐれ、自然体であるほうが、多くの協力を得ながら広がっていく。「わが子」だけの視点から「学年」「学校」「中井つ子」と広がり、なんだか学年ごとの特長も見えてくる。そうした実感、自治会や子ども会などを通じて確信に変わってきました。

「心配と不安を与えてきた」「生涯学習融合施設建設事業」についてですが、事業の進め方や計画内容に対し、慎重なご意見や再考を求める声が多く寄せられました。これらを受け止め、立ち止まる判断をしました。令和8年度は、実現に向けてきた経緯を出発点とし、生涯学習施設建設等検討委員会を設置し、本町にとつての「あるべき姿」を検証いただきます。

「か」と「わ」と「る」。「かわる」とは「ぶれる」ことも異なり、勇気と覚悟も必要だと改めて実感します。しかし私自身がこのあり方を責め限り、町民の皆さまと共に、より良い中井町を育んでいけると確信しています。

中井町の薬剤師による 暮らしの健康講座 vol.74

新年度が始まり、生活環境が大きく変わる4月。日々の寒暖差や気圧の変動も激しく、気づかないうちにストレスを抱え、自律神経が乱れやすくなる季節です。「体がだるい」「夜ぐっすり眠れない」「胃腸の調子が悪い」といった症状は、いわゆる「春バテ」かもしれません。



今回は
春バテ
について話します!

なかいまち薬局
うるしばたしゅんすけ
漆畑 俊哉 薬剤師

予防の基本は、毎日の規則正しい生活習慣にあります。とくに朝食をしっかりと、朝の光を浴びることで体内時計がリセットされます。また、シャワーだけで済ませず、38度から40度程度のぬるめのお湯にゆっくり浸かることを日課にしてみてください。リラックス効果が高まり、自律神経のバランスを整えることができます。

新しい環境でつい頑張りすぎてしまう時期ですが、無理は禁物です。食事や睡眠で改善しない不調や、体調に少しでも不安を感じた時は、一人で抱え込まず、かかりつけの医師や薬剤師にお気軽にご相談ください。皆さんの新生活を応援しています!





2/7

下水道作品コンクールで入賞



公益財団法人神奈川県下水道公社が主催する令和7年度下水道作品コンクールで、田中玲音さん（井ノ口小）がポスターの部で入賞され、厚木市文化会館で表彰式が行われました。

下水道作品コンクールは、下水道の役割を学んでいる相模川および酒匂川流域関連21市町の小学校4年生を対象に、下水道に関する作文、ポスター、書道の作品募集を行っています。今年度は作文の部40点、ポスターの部736点、書道の部2,437点、合計3,213点の応募がありました。

2/26

南アフリカ共和国から視察



独立行政法人国際協力機構「JICA」のプログラムの一環として、南アフリカ共和国水衛生省の副大臣を団長とする視察団が中井町を訪れました。

南アフリカ共和国では、経営の不安定さなど、水道事業に課題を抱えています。中井町の水道事業は、限られた職員体制の中でも、独立採算で自立的に運営しており、中小規模水道の好事例として注目されています。

安定した水道サービスを提供している取り組みについて意見交換した後、町の水道施設を見学しました。

2/20

外国人も住みやすい地域づくり



中井中央公園なかい里都まちカフェで「多文化共生おはなし会」を開催しました。

町内で暮らしている外国籍住民との多文化共生を推進するため、日ごろ感じていることや町での暮らしのことなどを話しました。

この会をきっかけに、日本語の発音ができるよう広報の「やさしい日本語 防災情報」ページにローマ字を追加しました。

2/22

陸上自衛隊から感謝状



中井町自衛隊協力会の尾上孝前会長が、朝霞駐屯地で東部方面総監から感謝状の贈呈を受けました。

尾上さんは、平成11年に中井町自衛隊協力会を設立後、平成26年から令和7年までは会長として、26年もの長期にわたり自衛隊の活動に協力支援されてきました。また、平成17年から令和7年まで、自衛官募集相談員としても活動され、その功績が認められ贈呈されたものです。

里都 まちリポート



町の文化財あれこれ 其の七十六

このはなさくやひめのみこと

木花開耶姫尊の碑

鴨沢自治会館の入り口の右側に富士講の一種で小松石（真鶴石とも根府川石ともいう）の碑があります。富士山の姿を象徴するような形で富士山の祭神とされる木花開耶姫尊の神名が刻まれています。富士山登拝の記念碑です。碑高は150cmほどあり裏面には「万延元年（西暦1860年）」の年号があります。周囲には「堅牢地神」の卵型自然石や「道路改修工事記念碑」「自治会館落成記念之碑」などが並んでおり、自治会館の奥には立派な日光社が祭られています。鴨沢地区の方の話では、旧自治会館（1931年10月に中井村青年団鴨澤支部会場として建てられた）とのことです。

これらの碑、日光社はもともと県道77号（平塚松田線）の鴨沢隧道（1985年3月完成）の手前南下橋から見て、隧道に入らず右側に曲がる旧道手前の松田方面道路上にあったそうです。道路拡張工事のため立ち退くことになり、1981年3月15日に取り壊され現在の自治会館の場所に日光社とともに移設されました。鴨沢自治会館内には安田清氏の描いた水彩画額が掛けられており旧自治会館や木花開耶姫尊の富士講碑などが確認できます。

富士講は富士山を信仰する講社で18世紀ごろには禁制が出される



鴨沢自治会館の富士講碑



安田清氏の水彩画

ほど組織化され、一説には江戸八百八町に八百八講ありと言われるほど盛んになったといわれています。刻まれている木花開耶姫尊は浅間大神ともいわれ富士山の祭神です。

富士山の祭神とされたのは、神話の時代天孫である、天津彦彦火瓊瓊杵尊（以下瓊瓊杵尊）が天降り地上に降りました。ある日、美しい木花開耶姫尊に一目ぼれして、父である大山津見神に結婚の許しを乞いました。大山津見神はたいそう喜び、たくさんの結納の品を持たせ、木花開耶姫尊ばかりでなく姉の岩長姫尊も添えて娘たちを差し向けました。ところが瓊瓊杵尊は、醜い岩長姫尊だけ大山津見神のもとに送り返してしまいます。怒った大山津見神は「岩のような永遠の寿命になるよう岩長姫尊を差し上げたのに、返したことであなたの子孫は限られたものになるでしょう」と告げました。そんな訳で人の寿命は限られたものになったそうです。

さて、木花開耶姫尊は一夜で妊娠したことを瓊瓊杵尊に告げますと「本当に自分の子か？」と疑いました。そこで木花開耶姫尊は、産屋の出入り口全て塗り固め「私が潔白であれば無事出産できるでしょう」と火を付け、猛火の中で3人の御子を無事出産しました。このことから木花開耶姫尊は「火難除けの神」として崇敬されることになったそうです。記紀伝承では第7代孝靈天皇の時代、富士山が噴火し国内が荒廃したため第11代垂仁天皇は富士山の鳴動を鎮めるため富士の裾野に浅間大神を祭り、富士講が盛んになって江戸期に木花開耶姫尊が御神体となりました。それ故、富士講碑に木花開耶姫尊名が刻まれています。

参考資料 中井町誌、古事記、日本書紀

「神社と神様」がよくわかる本（島崎晋著）

（文化財保護委員 小野）

健康・相談・案内・募集
スポーツや催しなどの
情報をお届けします

健康

タイトル※がついている事業は令和8年度
健康カレンダーと併せてご覧ください

※母親父親教室(健康ポイント対象事業)

時 ①5月12日(火)、②5月19日(火)、

③5月24日(日)9時30分～11時30分

④5月24日(日)13時30分～15時30分

受付は各回15分前から

場 ①③④保健福祉センター3階集会所ほか

②子育て支援センター2階

内 ①お母さんと赤ちゃんの歯と栄養

②妊婦体操・おなかの赤ちゃん

一緒にパステルアート

③簡単ベビーマッサージ・ホーム

ケア

④赤ちゃんの抱っこ・オムツ交換

の練習

対 ①②④妊婦さんとパートナー

③生後2か月～はいはい前までの

お子さんとお母さん、お父さん

他 ①②託児あり(要申込)

申 問 5月1日(金)までに

健康課 ☎(81)5546

骨髄・末梢血管細胞提供者の支援

詳細や必要書類などは、申請前にお問い合わせください。

骨髄・末梢血管細胞提供者(ドナー)の経済的な負担を軽減し、骨髄移植などの推進を図るため、ドナーとなった町民およびドナーが勤務する事業所を対象に助成します。

内 ドナーが通院・入院に要した日数に応じて助成します。

- ①ドナー：1日につき2万円(上限7日)
- ②事業所：1日につき1万円(上限7日)

対 次のいずれの場合

①ドナーの方

中井町に住民登録があり、公益財団法人骨髄バンクが実施する骨髄バンク事業で、骨髄・末梢血管細胞提供を完了し、骨髄提供に伴う休暇制度がない事業所などに勤務する人

②事業所

ドナーが勤務する国内の事業所(国、地方公共団体、独立行政法人、骨髄提供に伴う休暇取得が可能な事業所を除く)

申 骨髄・末梢血管細胞の提供が完了し、医療機関を退院した翌日から1年以内に、必要書類を持参の上、健康課に申請してください。

問 健康課 ☎(81)5546

HP 町ホームページ
ID2504

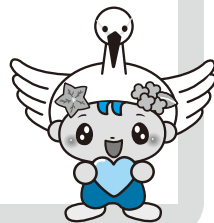

※3歳児健康診査

時 5月13日(水)受付13時～13時15分

場 保健福祉センター2階診察室ほか

対 令和5年2・3・4月生まれ

申 不要(案内、問診票および検尿容

器が健診日の2週間前までに届か

ない場合はご連絡ください)

問 健康課 ☎(81)5546

※2歳児歯科健康診査

時 5月13日(水)受付13時～13時15分

場 保健福祉センター2階診察室ほか

対 令和6年3・4・5生まれ

問 健康課 ☎(81)5546

※離乳食講習会(健康ポイント対象事業)

時 5月20日(水)9時30分～12時

受付9時15分～

場 保健福祉センター2階調理実習室ほか

内 講義、実習、試食

対 4～8か月児の保護者

定 8名

費 400円(食材料費)

物 母子健康手帳、エプロン、バスタ

オル(託児用)、米1/2カップ

他 託児あり(要申込)

申 問 5月13日(水)までに

健康課 ☎(81)5546

町公式LINEの追加方法

LINEの「友だち追加」からID検索するか、二次元コードをスマホのカメラでスキャンしてください。イベント情報や町政情報なども配信しています。

問 地域防災課 ☎(81)1110



@nakaitown

不妊治療(先進医療)費の助成

不妊治療のうち保険適用の生殖医療(体外受精、顕微授精)と併せて行われる先進医療の治療費を一部助成します。

対 申請日当日に左記を満たしている方

①婚姻しているまたは事実婚関係

にある方

②夫婦両名が中井町在住

③生殖補助医療と併用して実施された先進医療を受けた方

④他の自治体から同様の助成を受けていない方

申 問 健康課 ☎(81)5546



相談

合同相談

日常の様々な問題や苦情の相談、生活の心配ごとやちよつとした悩みなどを行政相談員、民生委員に相談できる合同相談窓口を開設します。

時 4月22日(水) 9時30分～11時30分
場 保健福祉センター3階工作室
申問 4月17日(金)までに
 総務課 ☎(81)1111

りあん出張相談

時 5月15日(金) 14時～16時
場 保健福祉センター2階集団指導室
内 「相談支援センターりあん」による障がいに関する相談
申問 5月8日(金)までに
 福祉課 ☎(81)5548

認知症に関する相談

もの忘れが多くなつたと感じたり、「認知症では？」と気になるような行動や体調の変化に気づいた方、お気軽にご相談ください。接し方や対応方法など、ご家族からの相談も受け付けます。

時 5月20日(水) 9時30分～15時
場 保健福祉センター1階
 地域包括支援センター
申問 前日までに地域包括支援センター
 ☎(81)2441

※健康相談

時 5月21日(木) 9時30分～11時30分
場 保健福祉センター
内 病気の予防や健康づくりに関することなど保健師・管理栄養士による相談
申問 前日までに健康課 ☎(81)5546

※育児相談(健康ポイント対象事業)

妊娠中のことや育児に関する相談を保健師、栄養士、助産師、保育士がお受けします。

時 5月27日(水) 9時30分～11時
場 井ノ口公民館和室
対 妊婦さんとその家族・就学前の子と親
物 母子健康手帳、バスタオル
申 不要
問 健康課 ☎(81)5546

ご案内

土地・家屋価格等縦覧帳簿の縦覧

令和8年度土地・家屋価格等縦覧帳簿の縦覧期間は次のとおりです。
時 4月1日(水)～6月1日(月)
場 役場1階税務町民課窓口
問 税務町民課 ☎(81)1113

春季町内一斉清掃

中井町を含む県西地域2市8町では、プラゴミゼロ共同宣言を行っています。取り組みの一つとして、なかいクリーンタウン運動を位置づけ、「春季町内一斉清掃」を実施します。町民の皆さんのご参加をお願いします。

地域ごとの日時や集合場所は、決まり次第ホームページに掲載します。
時 5月10日(日)
問 産業環境課 ☎(81)1115

HP 町ホームページ

ID2530



こども誰でも通園制度

全ての子どもの育ちを応援し、良質な成育環境を整備するとともに、全ての子育て家庭への支援を強化するために創設された制度で、全国の自治体で実施する事業です。

保育所・認定こども園などに通っていない6か月から3歳未満のお子さんは、保護者の就労状況などに関わらず、月に一定時間保育所などを利用できます。

詳しくは町ホームページをご確認ください。

問 福祉課 ☎(81)5548
HP 町ホームページ
 ID3844



在宅高齢者介護用品費用助成

在宅介護を受ける高齢者に、紙おむつや尿取りパッドなどの介護用品購入費用の一部を助成します。

【申請・対象期間】

4月1日～令和9年3月31日

対 ①要介護認定3で、世帯全員が町民税非課税の方

②要介護4・5で、本人が町民税非課税の方

内 助成対象限度額①30,000円 ②60,000円

※申請額の1割は自己負担

申 申請書を健康課に提出

※申請書は町ホームページで取得または健康課で配布

問 健康課 ☎(81)5546

HP 町ホームページ

ID441



第十二回特別弔慰金

戦没者などの死亡当時のご遺族のうち、令和8年4月1日現在において、遺族年金などを受け取らない場合に特別弔慰金を支給します。

【支給内容】

額面27万5千円、5年償還の記名国債

【請求期間】

令和10年3月31日まで

※請求期間を過ぎると、支給を受けることができなくなりますのでご注意ください。

申問 福祉課 ☎(81)5548

スマホなんでも相談

スマホを持っているけれど使い方がよくわからない方、些細なことでもご相談ください。まだスマホをお持ちでない方も、実際にスマホを触って体験できます。

時 5月19日(火)

10時～12時、13時～15時

場 農村環境改善センター研修室

内 1回30分

定 先着8名(時間予約制)

費 無料

講 株式会社ソフマップ

物 スマートフォン

申 4月10日(金)から予約専用電話

☎0077(78)9038(フリーダイヤル)

IP/携帯電話からは

☎050(3163)9038

問 地域防災課 ☎(81)1110

HP 町ホームページ

ID3574



HP 町ホームページ
ID442



介護職員初任者研修費用の助成

介護職員初任者研修を受講し資格を取得した方へ、研修費用の一部を助成します。

内 受講料総額の2分の1上限2万円(教材費は除く、100円未満切り捨て)

対 町内在住で次のいずれかに該当する方
 ①介護保険法による町内指定事業所に就労希望または就労予定の方
 ②家族を在宅介護する方

申 申請書、受講料領収書の写し、修了証明書の写しを健康課に提出
 ※申請書は町ホームページで取得または健康課で配布

問 健康課 ☎(81)5546

河川水質検査結果

河川の水質汚濁による健康被害や環境汚染を防止するため、中村川と葛川の水質検査を実施し、その結果を公表しています。2月3日に実施した検査では、2河川ともすべての項目が環境基本法で定める基準値に適合していました。詳しい結果は、町ホームページをご覧ください。詳しくは、左記までお問い合わせください。

HP 町ホームページ
ID697



高齢者世帯への配食サービス

自分で食事を用意することが難しい方や、親族による食事の提供を受けることが難しい方へ、栄養バランスの取れた食事を配達し安否確認を行います。

内 平日最大週5日昼食を配達(年末年始を除く)

対 65歳以上のひとり暮らしや夫婦のみの世帯の方
 ※利用申請の上、サービスが必要と認められた方

費 普通食800円(自己負担400円)
 特別食900円(自己負担500円)
 ※減塩、アレルギー、おかゆ、刻み食など
 ※1食あたりの金額です。
 町で400円負担します。

申 申請書とアクセスメントシート(ケアマネまたは地域包括支援センターで作成)を健康課に提出
 ※申請書は町ホームページで取得または健康課で配布

問 健康課 ☎(81)5546

HP 町ホームページ
ID441



補聴器購入助成

補聴器本体の購入に係る費用を助成します。

対 次のすべての要件に当てはまる方
 ①中井町在住の65歳以上の方
 ②申請日の属する年度において本人の合計所得が200万円未満の方
 ③聴覚障害による身体障害者手帳をお持ちでない方

申 補聴器相談医に加齢性難聴と診断され、補聴器の必要性を認める診療情報提供書の提出ができる方
 ⑤過去に本事業の助成を受けていない方

問 補聴器の購入前に次に掲げる書類を提出してください。
 ①高齢者補聴器購入費助成金交付申請書
 ②一般社団法人日本耳鼻咽喉科学会が提供する補聴器適合に関する診療情報提供書の写し
 ③公益財団法人テクノエイド協会が認定する認定補聴器専門店または認定補聴器技能者により作成された見積書
 ④③のうち、認定補聴器技能者に補聴器の作成を依頼する場合は、認定補聴器技能者カードの写し

HP 町ホームページ
ID2966

問 健康課 ☎(81)5546



募集

総合計画審議会の公募委員

まちづくりにおける基本的な指針である「総合計画」を協働により推進するために、総合計画審議会の公募委員を募集します。

学識経験者、各種団体の代表者など町が選任した委員とともに総合計画推進に関する検討や協議をしていただきます。

対 次の要件をすべて満たす方

- ① 中井町在住で、4月1日現在 満18歳以上の方
- ② 年間2回程度開催する平日の日中の会議に出席が可能な方
- ③ 本町の議会議員および審議会などの委員以外の方

定 3名

【任期】

委嘱の日から令和10年3月31日まで

【会議】

平日日中(7月以降)

【報酬】

町の規定による

申請 4月24日(金)までに申込書に必要事項を記入して持参または郵送、メール、ファックス、ホームページから

企画課 ☎(81)11112

HP 町ホームページ

ID2635

✉ kikaku@town.nakai.kanagawa.jp



地域公共交通会議の公募委員

多様な方の意見を反映し、よりよい交通サービスの実現に向けた合意形成を図るため、地域公共交通会議の公募委員を募集します。

学識経験者、各種団体の代表者など町が選任した委員とともに、町との交通に関する検討や協議をしていただきます。

対 次の要件をすべて満たす方

- ① 中井町在住で、4月1日現在 満18歳以上の方
- ② 年間5回程度開催する平日の日中の会議に出席が可能な方
- ③ 本町の議会議員および審議会などの委員以外の方

定 2名

【任期】

委嘱の日から令和10年3月31日まで

【会議】

平日日中(6月以降)

【報酬】

町の規定による

申請 4月24日(金)までに申込書に必要事項を記入して持参または郵送、メール、ファックス、ホームページから

企画課 ☎(81)11112

HP 町ホームページ

ID2934

✉ kikaku@town.nakai.kanagawa.jp



消費生活相談員(会計年度任用職員)

【業務内容】

足柄上地区に在住、在勤、在学の方の消費生活相談対応、消費者啓発、その他消費生活行政に関する業務

【任用期間】

任用開始日から令和9年3月31日まで(契約更新の可能性あり)

【勤務場所】

南足柄市役所議会棟1階消費生活センター

【勤務日数】 月8日程度

【勤務時間】 9時30分～16時30分

【報酬】 時給1,806円

【交通費】 規定に基づき支給

【応募資格】

- ・消費生活相談員資格(国家資格)を有する方
- ・パソコンの基本操作ができる方

【採用人数】 1名

問 南足柄市秘書広報課消費生活センター

☎(73)8004

消防団員募集

現在、消防団員の約85%の方がサラリーマン(被用者)で、土日が仕事の方もいますが、団員相互に協力し合い、可能な範囲で活動していただきます。

興味のある方はお問い合わせください。

対 18歳以上で中井町に在住、または在勤で近隣市町に居住している人

問 地域防災課 ☎(81)1110

レクリエーション

健康づくりウォーク

定期的なウォーキングをしている町民の方が中心となり活動しています。ウォーキング仲間を探している方などお気軽にご参加ください。

○ グリーンテックなかいを歩く

時 5月8日(金) 13時30分～15時30分

場 井ノ口公民館玄関前集合

○ 健康づくりコース

時 5月25日(月) 13時30分～15時30分

場 星槎中井スタジアム(中井中央公園)

対 1時間30分程度のウォーキングができる方

物 飲み物 他 雨天中止

申 不要。直接集合場所へお集まりください。

問 健康課 ☎(81)5546

講座

ハワイアンキルト教室

ハワイアンキルトでかわいいハイビスカスのキーケースを作ります。

時 5月13日、20日、27日(水) 全3回

10時～12時

場 井ノ口公民館研修室

定 10名

費 1,200円

講 浜口理江氏、山本知恵子氏

物 裁縫道具

申請 4月24日(金)までに

井ノ口公民館 ☎(81)3311

チャレンジはじめてのウクレレ

4本弦のウクレレは、初心者でも演奏しやすい楽器です。やわらかなやさしい音色のウクレレを、気軽に始めてみませんか。

時 5月13日、27日(水)13時~14時30分

場 井ノ口公民館音楽室

定 10名

講 太田喜寿氏

他 ウクレレはこちらで用意します。

申 4月28日(火)までに

井ノ口公民館 ☎(81)33311

普通救命講習

成人の心肺蘇生法とAEDの取り扱いについて学びます。

時 5月16日(土)、5月28日(木)

9時~11時

場 小田原市消防本部

対 小田原市消防本部管内(2市5町)に在住、在勤および在学の中学生以上

受講の場合は、指定期間にウエブ講習を受講する必要があります。

定 先着15名

申 4月17日(金)から電話で予約後、5月1日(金)までに申請書を最寄りの消防署へ提出

問 小田原市消防本部救急課

☎(49)4441

リンパストレッチ教室

リンパの流れを整える呼吸法やマッサージ、筋肉や筋膜のストレッチを学んで心地いい体を作りましょう。

時 5月19日、26日(火)全2回

10時~11時

場 井ノ口公民館講堂

定 15名

講 増田智子氏

物 ヨガマットか大きめのバスタオル、飲み物

申 4月28日(火)までに

井ノ口公民館 ☎(81)33311

イベント

なかいほっとカフェ

認知症の方やご家族、地域の方などが認知症について理解を深めたり、交流ができる集いの場です。介護や認知症に関する相談もできます。

時 5月13日(水)10時~11時30分

受付9時45分~

場 保健福祉センター3階集客室

内 頭と身体を使った体操「コグニサイズ」をしよう。

定 15名

費 200円程度(喫茶代)

申 5月7日(木)までに

健康課 ☎(81)5546

地域包括支援センター

☎(81)2441

里都まち♡掲示板

不要になったこいのぼりを募集

「なかい こいのぼりの会」では、毎年4月下旬から5月の連休にかけて中井中央公園でこいのぼりを掲揚しています。

家庭で使わなくなったこいのぼりがご自宅に眠っていませんか。思い出のある大切なものだと思いますが、ぜひまた中央公園の広い空で泳がせてください。ご連絡いただければ伺います。

問 なかい こいのぼりの会 曾我功
☎090(7715)9232



町民の皆さんの投稿コーナーです。サークルなどの部員募集やご近所情報など、写真付きで掲載します。詳細はホームページでご確認ください。

次の締め切り: 4月16日(木)

問 地域防災課 ☎(81)1110



夜桜と花火の祭典「花見で花火」

HANAMI de HANABI 2026 開催決定

2026. 4.4(土)

会場 中井中央公園内 なかい里都まちCAFE 特設会場

イベント開催時間 12:00~20:00

12:00 敷設エリア OPEN
13:00 熱気球フライト体験
17:00 開会式
18:00 夜桜ライトアップ ジャズライブ
19:00 花火打上げ

雨天の場合翌日4.5(日)

中井町の空から360°広がる絶景パノラマが楽しめる「熱気球フライト体験」同時開催!

当日は12時~露店出店、13時~熱気球体験、18時夜桜ライトアップ、19時花火打ち上げ予定。ピザやキッチンカーにジャズライブ、臨時駐車場(テルモ湘南)からシャトルバスのご利用も。4/4(土)は中井の春を満喫に皆で中央公園へ。

中井町商工振興会 「花見で花火2026」実行委員会 ☎83-3211

4月の行事予定 Event schedule

- 1水 3～4か月・7か月児健康診査
- 2木
- 3金
- 4土
- 5日
- 6月
- 7火 りあん出張相談
- 8水 1歳児歯科教室、なかいほっとカフェ
- 9木
- 10金 健康づくりウォーク(葛川沿いを歩く)
- 11土
- 12日
- 13月
- 14火
- 15水 認知症に関する相談
- 16木 健康相談
- 17金
- 18土
- 19日
- 20月
- 21火
- 22水 合同相談、育児相談(保健福祉センター)
- 23木
- 24金 フラワーアレンジメント教室
- 25土
- 26日
- 27月 健康づくりウォーク(中井パーキングエリアへ)
- 28火
- 29水 昭和の日
- 30木

「巖島湿生公園竹灯籠の夕べ」にご協力をお願いします！

5月23日(土)「巖島湿生公園竹灯籠の夕べ」を開催予定です。
次のとおりご協力いただける方を募集します。一緒に竹灯籠の夕べを盛り上げましょう！



竹の提供

- ☑ 竹灯籠に使用する竹(直径15cm以上)
- ☑ ご提供いただける方は産業環境課へご連絡ください。

オブジェ制作

- ☑ 竹を使ったオブジェ制作(竹は用意します)
- ☑ 5月18日(月)～22日(金) 9時～16時の間で都合のいい日、時間



ボランティア

- ☑ 当日ボランティア 灯籠の設置、点灯、来場者の誘導など
- ☑ 5月23日(土) 14時～21時の間でご都合のいい時間
荒天時は24日(日)に順延

- ☑ 申込書に必要事項を記入の上、持参、郵送、ファックス、Eメール、ホームページのオンラインフォームで5月1日(金)までに提出してください。

- ☑ 産業環境課 ☎(81)1115 FAX(81)4676
- ☑ sangyou@town.nakai.kanagawa.jp



町ホームページ
ID 555

公共施設電話番号(市外局番0465)

- 町役場(代表) ☎(81)1111
- 井ノ口公民館 ☎(81)3311
- 子育て支援センター ☎(81)3365
- 足柄消防署中井出張所 ☎(81)0858
- 松田警察署 ☎(82)0110
- 足柄東部清掃組合(大井町) ☎(83)1554
- 足柄上地区休日急患診療所(開成町) ☎(83)1800



高齢者の総合相談 (事前に電話連絡をお願いします)

- 介護に関する心配ごとや介護予防、生活に関するさまざまな相談
- ☑ 毎週(月)～(金) 8:30～17:15(土・日・祝日・年末年始を除く)
- ☑ 保健福祉センター1階 ☑ 地域包括支援センター☎(81)2441

教育相談 (予約不要、電話・電子メール相談可)

- 中学生までの教育に関する相談
- ☑ 毎週(月)～(金) 8:30～17:15
- ☑ 教育課☎(81)3906 ☑ kyouiku@town.nakai.kanagawa.jp
- たんぼ教室(井ノ口公民館内) ☎(80)0080

飲料水水質検査結果

先月実施した検査では、飲料水の水質に異常はありませんでした。詳細は、町ホームページか下記へお問い合わせください。

- ☑ 上下水道課水道班 ☎(81)3903

☑ 電話で確認！ 防災行政無線の放送内容を電話で確認できます。

☑ 防災行政無線 ☎(81)1117へ発信⇒放送内容自動再生
4日前までの放送を聞くことができます。お聞き漏らしの際はご利用ください。

地域の介護をまるごとサポート

<スタッフ>

年間1,000件の相談に応える介護の相談窓口

対象エリア 小田原市・南足柄市・足柄上郡・足柄下郡
中郡・平塚市・秦野市・伊勢原市が中心
※県央・東部もご相談ください。

相談無料 かいご相談センター
☎ 0465-80-3221

月曜日～金曜日(祝祭日も対応)
営業時間 9:00～17:00
開成町みなみ5-4-14 (リハビリSPAひより内)



●介護福祉士
●社会福祉主事
●高齢者住みかえ
相談支援員
若生 鈴木

●福祉用具専門相談員
●認知症介護基礎研修
月岡

かいごガイドブックも発行しています。
(監修: 秦野市 南足柄市 二宮町 中井町 大井町 松田町 山北町 開成町)

中古自動車買取専門

1,000cc以上で動く車でしたら
2万円 から買い取ります!!
安心してお車をご売却したい時はお任せください

即日現金払い 減額なし

名義変更1週間以内 無料出張査定

クルマ高く売るなら!

ハッピーカーズ
神奈川県公安委員会 第452710003421号
中井店(古宮)
神奈川県足柄上郡中井町井ノ口4085-9
TEL 090-8689-2356



なかい里都まち
CAFE

★4月の定休日
6日、13日、20日、27日(月)

★カフェに関する情報は
SNSをチェック!



営業時間 10時30分～16時
(ラストオーダーは15時30分)

電話 0465-20-7393

住所 中井町比奈窪580(中井中央公園内)

ピザ窯が体験できます!

ご家族で、友人と、職場のイベントに。
楽しみ方いろいろ!
・1日1組限定 4,000円
・ゴミ回収は 45L 500円
※瓶、缶は要分別



「孤独のグルメ」原作者がやってくる!

ふらっとトーク & 孤独のグルメライブ

4月25日土 14:00開場 14:30開演
in 南足柄
南足柄市文化会館大ホール

全席自由 2,000円



久住昌之

大好評
続出中!



【チケット】南足柄市文化会館
イープラス他 【問】0465-73-5111



中井町建築組合

工事の事なら地元の
業者におまかせを!!

- 耐震工事
- 外壁塗装
- 内装工事
- 電気工事
- 屋根工事
- 外構工事
- リフォーム

- (有)岩本設備工業 川口塗装 (有)かとう建築
- (有)及川板金工業 (株)小島総業 (株)荘司工務店
- (有)福美塗装 (有)中井電気 (株)峯尾鉄工所
- (有)丸伸板金工業 (有)山本建設 鈴木建築舎
- 早田板金工業 (有)成川設備工業所

【連絡先】中井町境1214 担当:相原
☎ 090-1538-9792

医療法人あじさい会 なかいファミリークリニック



内科・泌尿器科・小児科
皮膚科・漢方内科・精神科

| 診療時間 | 月 | 火 | 水 | 木 | 金 | 土 | 日 |
|-------------|---|---|---|---|---|---|---|
| 9:30~12:30 | ● | ● | ● | ● | ● | ▲ | / |
| 15:00~18:00 | ● | ● | ● | ● | ● | ▲ | / |

▲第2・第4土曜は心療内科の日
ココロの不調・物忘れの相談
認知症の検査ができます。
診療時間 9時～12時、13時～18時

お知らせ!!

肺炎予防の新しいワクチン接種を開始しました。
前回接種より1年以上経過している方はお問い合わせください。

ご予約はお電話
またはWebで!



☎0465-81-8822
足柄上郡中井町井ノ口1876-1

個別対応 展示多数
新築つくりさん博
リフォーム体験博
会場 小田原ダイナシティ 4F 催事場
小田原市中里208
4/25±26日
10:00~17:00
事前予約制
ご予約はこちら

※内容や開催時間等が、予告なく変更になる場合がございます。予めご了承ください。

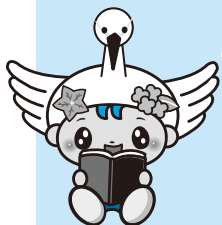

今月の新着図書 New books

農村環境改善センター図書室 ☎(81)3907

◆一般書◆

- ・本を楽しむ教科書(大島梢絵/監修)
- ・平野レミ大百花(平野レミ/著、大森亜紀/聞き手)
- ・あたしの肖像(岩井圭也)

◆児童書◆

- ・ひつじのぼうし
(おがたれいこ/さく、はらかずお/しゃしん)
- ・いえ(日本のことばずかん)(神永暁/監修)
- ・しらんけどな
(村上しいこ/作、かわいちひろ/絵・漫画)

井ノ口公民館図書室 ☎(81)3311

◆一般書◆

- ・子どもが小1になったら知りたいことが全部のってる本(佐々木陽子/監修、主婦の友社/編)
- ・風を織る(あさのあつこ)
- ・なんのこれしき!(佐藤愛子)

◆児童書◆

- ・くるんくるん(中新井純子/作)
- ・こども冠婚葬祭(一条真也)
- ・神の蝶、舞う果て(上橋菜穂子)

多く貸し出されている本をピックアップ!

- ・かがみの孤城(辻村深月)
- ・カフェーの帰り道(嶋津輝)
- ・登山大名(諸田玲子)
- ・エピクロス処方箋(夏川草介)
- ・世界一やさしい脳科学入門編(毛内拓)
- ・バムとケロのさむいあさ(島田ゆか/作・絵)
- ・時をかける情緒まあいさ(清水ミチコ)
- ・海苔弁31(藤井恵)
- ・森のバカンス(小川糸)
- ・被告人、A I(中山七里)

本の検索・予約はインターネットで♪

図書の検索や、おすすめの図書、貸出ランキングなどを見ることができます。図書の予約をすることもでき、貸出可能になったらメールでお知らせします。ぜひご利用ください!



里都まち♡俳句

| | | | | | | |
|-------------------------|-------------------------------------|-----------------------|-----------------------|--------------------------|-------------------------|-------------------------|
| ライトアップされて眠れぬ桜かな 尾崎竹詩 | 春一番 ^{ペータ} 偏との応へあり 水島すすむ | 屈み込む今年もあえた露の臺 笹尾雅美 | 被災地の風の電話や残る雪 城所孝子 | 水温むパレットに溶く肩の凝り 大佐田うづき | とうとうと大河は海へ菜の花忌 水口ヒデ子 | ハンカチに包めるだけの露の臺 池田ミツ子 |
| 啓蟄や我も生き物退院す 長谷川昭放 | 早咲きの桜を見上ぐ卒業式 大嶋晃子 | 合格の笑みは嬉しく教え子の 山口幸子 | 雛飾り急いで出して小豆煮て ひとひら | 瞳も笑い手話で答えり風光る 加藤知広 | とらむぶのキングを切るや春の宵 春太郎 | 雪解けや己を軸と芽吹く意志 櫻井正継 |

人口動き

(令和8年3月1日現在の人口と2月中の異動)

| | |
|-------|-------------|
| 人口 合計 | 8,792人(△3人) |
| 男 | 4,398人(3人) |
| 女 | 4,394人(△6人) |
| 出生 | 1人 |
| 転入 | 31人 |
| 死亡 | 13人 |
| 転出 | 22人 |
| 世帯数 | 3,554世帯(2) |

わたしの提案

町では、皆さんの意見や提案を町政に反映させる「わたしの提案」制度を取り入れています。町への提案がありましたら、提案箱やホームページにお寄せください。皆さんのご意見をお待ちしています。

●提案箱設置施設

- 中井町役場 農村環境改善センター
- 保健福祉センター 井ノ口公民館
- 境コミュニティセンター
- なかい里都まちCAFÉ



さつりーん

令和8年度がスタートしました。広報担当として4年目を迎えますが、新年度からも気持ちを新たに頑張っていきたいと思えます。仕事に対して慣れがはじめる一方で、写真の撮り方や文章表現の仕方など、まだまだ学ぶことも多く、毎日が勉強です。

暖かい日が増え始め、すっかり春らしい季節になりました。この時期は、町内各所で桜が見頃を迎えるので、カメラを手に町内に出かけるのが楽しみの一つです。春の雰囲気写真で感じてもらうよう、工夫を重ねていきたいと思えます。

令和8年度も「広報なかい」をよろしくお願ひします。(I)



3/1 第52回中井町健康マラソン大会



中井中央公園で「第52回中井町健康マラソン大会」を開催し、371名の選手が参加しました。

ゴールの瞬間は野球場のスクリーンに表示され、晴天の中ゴールをめざす選手たちの応援に多くの方が集まり、笑顔と熱気があふれる大会になりました。



2/26 バイスターズの選手が中井町に



球団誕生15周年を迎えた横浜DeNAバイスターズの記念プロジェクトとして、県内の子どもたちへキャップがプレゼントされました。

中井町では、井ノ口小学校に入江大生投手が来校し、子どもたちからの質問に答えたり、キャッチボールをしたりと大盛り上がりでした。その後の表敬訪問では、中井町のご当地スターマンが描かれたタペストリーを寄贈いただきました。入江投手は「子どもたちが歓迎してくれて逆にエネルギーを貰えた」と話しました。

3/1 青空の下で読書体験



中井中央公園なかいい里都まちカフェ周辺で中井町社会教育委員会が主催する「里都まちブックピクニック」が開催されました。

読み聞かせ、大型本コーナー、紙芝居やペープサート(紙の人形劇)が行われ、子どもから大人まで本を通じた交流が広がりました。

温かいコーンスープの配布も好評で、和やかなイベントになりました。

なかいの愛どる

ふうか 風花ちゃん
 ようすけ 葉介ちゃん
 (10か月)
 なかよし双子

広報なかいいにお子さんの写真を掲載しませんか?
 【募集対象】町内在住のおおむね3歳までのお子さん
 【応募方法】①お子さんの名前(ニックネームなども可)、②ふりがな、③生年月日、④電話番号、⑤自治会、⑥一言コメントと画像データ(jpegなど)を添えてメールでご応募ください。

☎ 地域防災課 ☎(81)1110
 ☑ chiki@town.nakai.kanagawa.jp

| | | | | |
|-------------------------|-----------------------|----------------------|------------------------|--------------------------|
| <p>中井町公式 X(twitter)</p> | <p>中井町公式 LINE</p> | <p>中井町公式 Youtube</p> | <p>中井町公式 中井町ホームページ</p> | <p>中井町公式 ウィークエンドウェザー</p> |
| <p>中井町公式 Instagram</p> | <p>中井町公式 facebook</p> | <p>中井町公式 note</p> | <p>マチイロ</p> | <p>Yahoo!防災</p> |