

一人ひとりが主役！魅力育む

S A T O

里都

まち
広報

なかい

Pick up
P.2-3

令和8年度中井町
職員採用試験

ぬくもりやすらぎのある里山と便利で快適な都市的環境が調和したまち

雨の季節を彩るあじさい

令和7年6月5日(木) 撮影 巖島湿生公園のあじさい



令和9年4月採用 中井町職員採用試験

申込期間

7月1日(水)～8月14日(金)

町ホームページから様式をダウンロードし、
申込書などの必要書類を総務課へ持参または
郵送してください。

※窓口は土日・祝日を除く9時～17時

郵送は 最終日17時必着



町ホームページ
ID 2027

里都 まち 広報 なかい 6月号

目次

- 2-3 中井町職員採用試験
- 4-11 里都まちニュース
- 12 文化財あれこれ
- 13-18 インフォメーション
- 19 新着図書 俳句
- 20 里都まちレポート

町が求める職員像

町民に喜ばれる温かく活気のある町役場をめざし、迅速・正確・親身の実践を通して町民の幸せを常に考え、行動し、組織として互いの力を高め合い、チャレンジし続ける職員。

迅速

状況に応じた適切な判断を、スピード感を持って取り組むことができる

親身

町民の立場で物事を捉え、行動することができる

正確

業務や役割に責任感を持ち、的確に実行することができる

チーム&チャレンジ

働く者同士認め合い、柔軟な発想と行動力で挑戦し続けることができる

募集職種

募集職種	職務内容	採用予定人員	受験資格
一般事務職	一般行政事務	若干名	昭和56年4月2日以降に生まれた人
土木技術職	道路、上下水道などの設計、施工管理事務	若干名	昭和56年4月2日以降に生まれた人で、土木に関する科目を履修した人または土木に関する資格、知識、経験を有する人

※地方公務員法第16条の規定に該当する人は受験することができません。

採用実績

	令和6年度		令和7年度	
	受験者	採用者	受験者	採用者
一般事務職	39名	7名	31名	5名
土木技術職	2名	1名	1名	1名

初任給

最終学歴	月額
大学	259,840円
短期大学	242,480円
高等学校	224,336円

採用までのプロセス

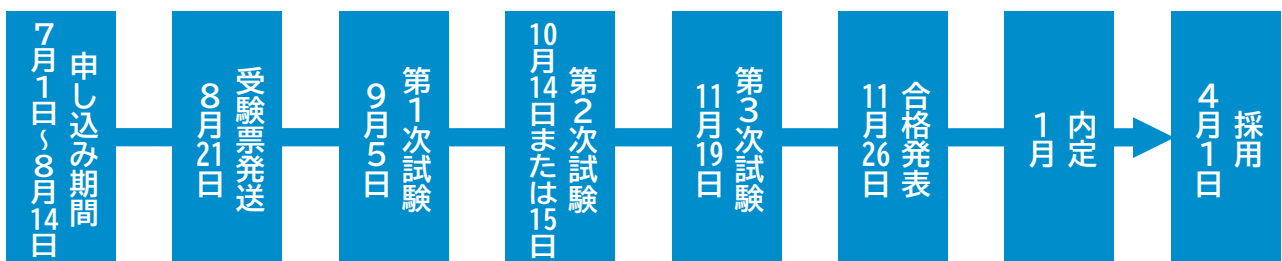

令和8年度中井町インターンシップ 参加学生募集！



役場の仕事を
体験しよう！

夏休みを利用して、インターンシップをしてみませんか。

実際の仕事を体験し、学生の皆さまの職業意識の向上や、町政に対する理解を深めてもらうことを目的としています。

中井町役場に興味のある方は、ぜひ参加申し込みをしてください。

対象者

大学（大学院を含む）、短期大学、専門学校、
高等学校に在学中の学生

募集人数

9名（各実習先1名）

申し込み期間

6月30日（火）まで



町ホームページ
ID 2583



実習期間、内容

実習先	実習日数	日程	概要	求める人物像
教育課	2日	7月28日(火) 9時～16時 および29日～31日のいずれか 9時30分～11時	サマースクール運営体験	小学生の学習サポート などに関心のある方
企画課	1日	7月28日(火) 9時～16時	空き家対策業務	空き家対策施策に興味 のある方
上下水道課	1日	8月7日(金) 9時～16時	水道施設点検、水道料金 システム業務など	上下水道事業に関心 のある方
地域防災課	1日	8月21日(金) 9時～16時	広報や防災、多文化共生 事業の業務など	地域活動に意欲的に 取り組める方
税務町民課	1日	8月21日(金) 9時～16時	証明書発行や国保、町 税に関する業務	窓口業務に関心のある 方
総務課	1日	8月25日(火) 9時～16時	施設、職員管理業務事 務など	総務業務に関心のある 方
生涯学習課	1日	8月25日(火) 9時～16時	図書司書に関する業務	図書に関心のある方
まち整備課	1日	8月25日(火) 9時～17時	インフラの維持管理や地 籍調査に関する業務	インフラ整備に関心 のある方
議会事務局	1日	8月25日(火) 9時～16時	会議録作成体験	議会運営に関心のある 方

参加実績

令和6年度	令和7年度
2コース2名 大学生1名 高校生1名	7コース11名 大学院生1名 大学生6名 専門学校生1名 高校生3名

参加者の声

令和6年度のインターンシップに参加し、本年度職員採用され、教育課に勤務しています。業務や職場の雰囲気への理解が深まり、志望するうえで貴重な経験となりました。



熱中症対策にクーリングシェルターを活用しまじよう

熱中症特別警戒アラートが発表された場合、極端な高温時における熱中症による重大な健康被害を防ぐため、次の施設をクーリングシェルター（指定暑熱避難所）として解放します。

施設名	所在地
中井町役場庁舎	比奈窪 56
農村環境改善センター 図書室	比奈窪 56
保健福祉センター	比奈窪 104-1
井ノ口公民館	井ノ口 1843-1

※開設日時は各施設の休館日を除きます。
詳しくは町ホームページをご確認ください。



町ホームページ
ID 2594



○クーリングシェルターを利用する際の注意事項

- ・自宅にエアコンがある場合など、涼しい環境が確保できる際には、クーリングシェルターへの移動は必須ではありません。
- ・飲料は各自でご用意ください。
- ・利用できる場所は、各施設指定した場所のみになります。
- ・利用にあたっては各施設の指示に従ってください。

○熱中症特別警戒アラート（熱中症特別警戒情報）

熱中症特別警戒アラートは、気温が特に著しく高くなることにより熱中症による重大な健康被害が生ずるおそれのある場合に環境大臣が発表するものです。神奈川県内のすべての暑さ指数（WBGT）情報提供地点において、翌日の最高暑さ指数が35以上となることが予測される場合、熱中症特別警戒アラートが発表されます。

※熱中症特別警戒アラートが発表された場合、町は防災無線、ホームページ、SNSで周知します。

環境省LINE公式アカウント

環境省では、熱中症警戒アラートの発表や暑さ指数の情報を発信しています。
LINEアプリからID【kankyo_jpn】を検索または以下の二次元コードから友だち登録できます。



○暑さ指数（WAGI: Wet Bulb Globe Temperature）

暑さ指数は、熱中症予防のための指標で、「気温」、「湿度」、「日射・輻射など周辺の熱環境」の3つを取り入れた指標です。

○最高気温40度以上は「酷暑日」

気象庁では最高気温が25度以上の日を「夏日」、30度以上の日を「真夏日」、35度以上の日を「猛暑日」と定めています。

しかし、最高気温が40度を超える気温が毎年のように観測される状況から、気象庁は40度以上の日を「酷暑日」と定めました。
「酷暑日」は熱中症のリスクが高くなります。暑さを避ける工夫をして、熱中症予防をしましょう。

問合せ

健康課 ☎(81)5546

『中井町物価高騰対策支援金』を支給します

「強い経済」を表現する総合経済対策における物価高への支援として、物価高騰対応重点支援地方創生臨時交付金を活用して1人当たり9,000円を世帯ごとに支給します。

問合せ 総務課 ☎(81)1111

対象世帯

令和8年1月1日時点において中井町に住民登録がある世帯

※対象世帯には、世帯主宛に6月上旬に町から通知をお送りします。

支給額

1人当たり9,000円

世帯ごとに世帯主の口座に支給します。

受給方法

①世帯主が公金受取口座の登録をしている場合※

必要な手続きはありません。対象世帯には、振込予定口座を記載した「支給のお知らせ」を送付します。

給付金の受給辞退、支給口座の変更を行う場合は手続きが必要です。

※一部の町税等の支払口座の登録がある場合も同様の通知をお送りします。

支給日

7月10日(金)

②「①」以外の世帯

送付する「中井町物価高騰対策支援金支給確認書」に必要事項を記入し、本人確認書類(マイナンバーカードなど)の写しと口座を確認できる書類の写し(通帳など)を添付して、同封の返信用封筒で返送してください。

支給口座記入欄には世帯主の口座を記入してください。世帯主以外の口座にする場合は、確認書最下部の委任状も記入し、本人確認書類の写しを2名分(世帯主・代理人)提出してください。

確認書の返送期間

8月31日(月)まで(必着)

知っていますか？

「わたしの提案」制度

中井町では、皆さんからのまちづくり政策の提案によって、町民と行政による協働のまちづくりを実現するために、「わたしの提案」制度を実施しています。

今後の中井町の発展のために、町政に関するご提案やご意見をお寄せください。

問合せ 地域防災課 ☎(81)1110

提案の出し方

提案の出し方は、2通りあります。

- ①提案箱に備え付けの提案用紙を使用し、提案箱に投函してください。提案箱は役場、農村環境改善センター、保健福祉センター、井ノ口公民館、境コミュニティセンター、なかい里都まちCAFÉにあります。
- ②ホームページにある入力フォームに提案を入力し、送信してください。



町ホームページ ID 819



提案箱

注意事項

- ・ 回答が必要な場合には氏名、住所をご記入ください。
- ・ 回答には3週間以上日数をいただくことがあります。お急ぎの場合は入力フォームからご提案ください。
- ・ お寄せいただいたご提案は、広報や町ホームページに匿名で掲載させていただくことがあります。

健康診査・検診のご案内

問合せ 健康課 ☎(81) 5546

がん検診

がんは、早期発見が治療成功の鍵となる病気です。定期的に検診を受けましょう。対象年齢は、令和9年3月31日時点の年齢が基準です。

【集団検診】

検診名	対象者	自己負担額	会場と日程
胃がん	40歳以上	1,000円	井ノ口公民館 10月1日(木)、10月2日(金) 保健福祉センター 10月21日(水)、10月22日(木)、 10月23日(金)
大腸がん		500円	
肺がん		500円	
前立腺がん	50歳以上の男性	500円	

【個別検診】

検診名	対象者	自己負担額	実施期間
胃がん内視鏡検診	50歳以上の偶数年齢	5,000円	6月～3月
大腸がん検診	40歳以上	500円	

○昨年度、町のがん検診を受けた方、後期高齢者医療保険加入者、国民健康保険加入者は、6月上旬に申込はがきを郵送します。

○集団検診を希望する方は、**7月10日(金)**までに、個別検診を希望する方は**12月25日(金)**までに申込はがきを健康課へ返送してください。

○70歳以上の方と、生活保護受給者は、自己負担額が無料で受けられます。



ネット申込はこちら
オンライン手続きなかい

女性のがん検診

子宮頸がんは20代から、乳がんは30代から増加する病気です。定期的に検診を受けましょう。

【集団検診】

検診名	対象者	自己負担額	会場と日程
子宮がん検診	20歳以上で昨年度未受診の方	800円	井ノ口公民館 10月30日(金) 11月15日(日) 保健福祉センター 11月5日(木)
乳がん検診 (マンモグラフィ)	40歳以上で昨年度未受診の方	800円	

【個別検診】

検診名	対象者	自己負担額	期間	施設(医療機関)
子宮がん検診	20歳以上で昨年度未受診の方	1,900円	6月 ～ 3月	秦野赤十字病院 はだの南レディースクリニック アクアベルクリニック 県立足柄上病院 緑蔭診療所 南足柄レディースクリニック 開成駅光クリニック
乳がん検診 (マンモグラフィ)	40歳以上で昨年度未受診の方	1,900円		秦野赤十字病院 鶴巻プレストクリニック 県立足柄上病院
乳がん検診 (超音波)	30歳～39歳	800円		鶴巻プレストクリニック

○子宮がん・乳がん検診(マンモグラフィ)の頻度は2年に1回です。令和6年度に町で実施した子宮がん・乳がん検診を受けた方には、6月上旬に申込はがきを郵送します。

○集団検診を希望される方は、**7月10日(金)**までに、施設検診を希望する方は**12月25日(金)**までに申込はがきを健康課へ返送してください。

○上記以外の方で検診を希望される方は、健康課に事前の申込が必要です。



ネット申込はこちら
オンライン手続きなかい

健康づくり健康診査

食事や運動などの生活習慣は、糖尿病をはじめとする生活習慣病の発症に大きくかかわります。いつまでも健康に過ごすために、これまでの生活習慣を振り返る機会として、健康診査を受けましょう。

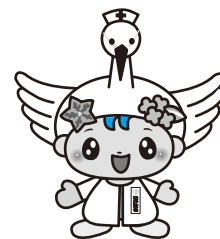

【健診内容】

問診・身体計測・血圧測定・尿検査・血液検査・心電図検査・眼底検査
(医師の判断などにより実施する検査があります。)

【健診方法】

個別健診または、集団健診のどちらかをご利用ください。

対象者	負担金	個別（医療機関）健診	集団健診
後期高齢者の方 (75歳以上)	無料	足柄上郡（町内医療機関は下記参照）、 南足柄市、秦野市、小田原市（1医療機関）、 平塚市（1医療機関）の指定医療機関 【実施期間】令和9年3月31日まで	井ノ口公民館 10月2日(金) 保健福祉センター 10月21日(水) 10月22日(木) ※午前中に実施
40歳以上の 生活保護受給者 の方		二宮町の指定医療機関【実施期間】10月31日まで	
35～39歳の方 ※職場の健診を受診する方は対象外	個別健診 1,500円 集団健診 800円	町内医療機関 ・朝長医院 中井町北田 529-7 ☎(81)1118 ・なかいファミリークリニック 中井町井ノ口 1876-1 ☎(81)8822 ・りゅう医院 中井町比奈窪 35 ☎(81)0223 【実施期間】令和9年3月31日まで	

○対象年齢は、後期高齢者の方以外は令和9年3月31日時点です。

○集団健診を希望する方は、7月10日(金)までに健康課へご連絡ください。個別健診を希望する方は、必ず事前に医療機関へ連絡してください。

肝炎ウイルス検診

ウイルス性肝炎は自分でも知らないうちに感染し、自覚症状もほとんどないまま進行する場合も少なくありません。感染したまま治療をせず放置しておく、肝硬変や肝がんを発症する危険性が高くなります。今まで一度も検査を受けたことがない人は、感染の有無を確かめておくことが大切です。

【検診内容】

B型肝炎検査、C型肝炎検査（血液検査）

【対象者】

40歳以上で、今まで一度も検査を受けたことがない方。対象年齢は、令和9年3月31日時点です。

【検診方法】

個別検診または、集団検診のどちらかをご利用ください。

対象者	負担金	個別（医療機関）検診	集団検診
40歳の方 70歳以上の方 生活保護受給者の方	無料	町内医療機関 ・なかいファミリークリニック 中井町井ノ口 1876-1 ☎(81)8822 ・りゅう医院 中井町比奈窪 35 ☎(81)0223 【実施期間】令和9年3月31日まで	井ノ口公民館 10月1日(木) 10月2日(金) 保健福祉センター 10月21日(水) 10月22日(木) 10月23日(金) ※午前中に実施
41歳～69歳 の方	個別検診 1,500円 集団検診 500円		

○集団検診を希望する方は、7月10日(金)までに、個別検診を希望する方は、12月25日(金)までに健康課へご連絡ください。

国民健康保険のお知らせ

国民健康保険税の課税限度額および軽減判定所得基準額が変わります

国民健康保険財政は、被保険者の高齢化や医療技術の高度化に伴い1人当たりの医療費は高額になる一方で、後期高齢者医療制度への移行などによる被保険者の減少などにより保険税の増収は見込めず、依然として厳しい財政状況にあります。今後も安定した国民健康保険制度を維持していくためには、健全な財政運営を図っていく必要があります。

今回の改正は地方税法施行令の改正に伴うもので、子ども・子育て支援金分が新設されるとともに税負担の公平性の確保および低所得者層の税負担の軽減を図る観点から改正するものです。

課税限度額の引き上げ

	令和7年度 (現行)	令和8年度 (改正後)
医療給付費分	66万円	67万円 (+1万円)
後期高齢者 支援金分	26万円	26万円 (増減なし)
介護給付金分	17万円	17万円 (増減なし)
子ども・子育て 支援金分		3万円 (新設)
合計	109万円	113万円 (+4万円)

低所得世帯に対する軽減の拡充 (保険税の均等割額と平均割額について減額をするもので申請は不要です)

軽減割合	所得基準額
7割減	43万+10万円×(給与所得者などの人数-1)以下
5割減	43万+31万円(30.5万円)×(被保険者数※)+10万円×(給与所得者などの人数-1)以下
2割減	43万+57万(56万円)×(被保険者数※)+10万円×(給与所得者などの人数-1)以下

※同じ世帯の中で、国民健康保険から後期高齢者医療制度へ移行した方を含む。

問合せ

税務町民課 ☎ (81) 11114

こんな時は必ず届出をしてください

次に該当する場合は、必ず14日以内に届出をしてください。

【国民健康保険に加入する場合】

- ・ 転入した時 (前住所地で国保に加入していた場合)
- ・ 退職などにより勤務先の健康保険を抜けた時
- ・ 出産した時 (社会保険に加入しない場合)
- ・ 生活保護を受けなくなった時 (社会保険に加入しない場合)

【国民健康保険をやめる場合】

- ・ 転出する時 (国保に加入している場合)
- ・ 勤務先の健康保険に加入した時
- ・ 国保加入者が死亡した時
- ・ 生活保護を受けるようになった時 (国保に加入している場合)

【その他】

- ・ 住所が変わった時
- ・ 世帯主が変わった時
- ・ 資格確認書を紛失あるいは汚れる、破れるなどにより使えなくなった時



※勤務先から社会保険に加入、または喪失した情報は町には届け出されませんので、必ず届出してください。

「子ども子育て支援金制度」が始まりました

子ども子育て支援金制度とは

問合せ

税務町民課 ☎(81) 1113

社会連帯の理念を基盤に、全世代や企業の皆さまから支援金を拠出いただき、それによる子育て世帯に対する給付の拡充を通じて、子どもや子育て世帯を社会全体で応援する仕組みです。子ども・子育て支援金は少子化対策を促進するために、児童手当の拡充、妊婦のための支援給付などの様々な施策に充てられます。

制度の開始で変わる点

新たに「子ども・子育て支援納付金」の徴収が令和8年度から開始され、皆さまが加入する医療保険(国民健康保険や後期高齢者医療、被用者保険など)の保険料・税と併せてご負担していただくこととなります。

なお、中井町国民健康保険の場合、子ども・子育て支援金分の保険料は従来の保険税(医療給付費分・後期高齢者支援金分、介護納付金分)と同様に所得に応じて個別に計算され、毎年8月上旬に送付する納税通知書にてお知らせします。

また、国民健康保険以外の方は加入中の医療保険者にお問い合わせください。

制度に関する問合せ先

子ども家庭庁 子ども・子育て支援金制度コールセンター

電話番号 0120(303)272

受付時間 土・日曜日、祝日を除く9時から18時まで

詳しくは子ども家庭庁のホームページをご確認ください。

URL <https://www.cfa.go.jp/policies/kodomokosodateishi/enkiseido>



子ども家庭庁
ホームページ

国民健康保険に加入されている方の税率について

○所得割 0・25% ○均等割¹, 778円 ○18歳以上の均等割91円

・18歳未満の方の均等割は全額免除されます。

・課税限度額は30,000円です。

・所得に応じて軽減制度の対象となります。

・課税額は令和9年度と10年度に増額されることが予定されています。

・子ども・子育て支援金分以外の令和8年度の税率は前年度と同様です。

ちようちよっ発し

その30

「分別草子」

紙はぶんべつ。やうやう過剰なりゆく包装、すこしかさみて、機械で断ちたる紙のほそく読めなくなる。缶は洗って。缶詰もさらなり。ビンもなほ、ペットも洗ってリサイクルしたる。

また、資源ごみ一つ二つなど、他と混ぜずに捨てぬもをかし。瓶リユースするもをかし。

プラはこれから。法変わりて資源化いと厳しくなりたれど、プラ製品でありても、三〇センチ以下にし、二つ三つなど他の素材含めば「燃えるごみ」で出すさへ必要なり。まいて容器プラ袋、ハグして空気抜きたるが、いと小さくなりぬるはいとをかし。

日明けたのち、燃えないごみ、有害ごみ、スプレー缶など、出すはいかばきにあらず。

生ごみは資源化。食べ残りたるはいかばきにもあらず、野菜不可食部もまた朝でもいと寒きに、家族など急ぎおこして、指定のごみも出すのもいとつきづきし。昼になりてステーションにいけば、カゴのごみもきれいに回収されてよろし。

枕草子の冒頭部分を題材に、今の町の分別方法とごみ減量のヒントをつづつてみました(現代語版はホー



ムページをご覧ください。

①紙の分別はおすすめで、燃えるごみのかなりの減量につながります。家庭用シュレッダーをわたしも導入しました。封筒なども裁断すれば、紙袋に入れ「その他の紙」として出せます。

②ペットボトルなどは他町に比べてきれいに抽出していただいており、ご協力に感謝します。残念ながら資源ごみが燃えるごみに混ざっていることもあるようです。つい面倒になつてしまいますが、分別を心がけていきたいと思えます。

③プラごみは町としても資源化に向けた課題を抱えており、現在は燃えるごみとしています。また、容器プラの回収は回数が限られてご迷惑をかけますが、わたしも袋をぎゅつと抱きしめて空気を抜いて小さくし、次の回収に備えています。

④電動式生ごみ処理機の補助を始めましたのでご利用ください。

朝の慌ただしいときのごみ出しとなりますが、時間と種類をみんなど守って、回収後はふたたびきれいなごみステーションになればと願います。自治会や当番でステーションの美化や維持にご協力いただき重ねて感謝します。

面倒な分別やごみ出しに、少し工夫と少し趣を加えていただければと思います。町も細やかな対応をがんばってまいります。

中井町の薬剤師による 暮らしの健康講座 vol.76

6月に入り、じめじめとした梅雨の季節がやってきました。気温と湿度が急上昇するこの時期は、細菌が繁殖しやすくなり、食中毒のリスクがぐんと高まります。家庭内での食中毒を防ぐためには「菌をつけない・増やさない・やっつける」の3原則が重要です。



今回は
食中毒の予防
について話します！

なかいまち薬局
うるしばたしゅんすけ
漆畑 俊哉 薬剤師

調理前や食事前の「手洗い」は基本中の基本。また、作った料理は室温で放置せず、すぐに食べるか冷蔵庫で保管しましょう。お弁当を作る際は、汁気をしっかり切ったおかずを入れ、保冷剤を活用するのがおすすめです。肉や魚を調理する際は、中心部までしっかりと加熱（75℃で1分以上）することも忘れないでください。

もし、激しい腹痛や下痢、嘔吐などの症状が出た場合は、自己判断で市販の下痢止めを飲んでしまうと、原因菌が体内に留まり悪化することがあります。こまめに水分補給をして早めに医療機関を受診してください。迷った時は薬局にもご相談ください。



里都まち♡掲示板

里都まち♡らつとスポーツ

中井町総合型地域スポーツクラブ

里都まちらつとスポーツは、中井町や近隣の里山のウォーキングを中心に活動する団体で、神奈川県に総合型地域スポーツクラブとして登録されています。

メンバーは、中井町や近隣に住む20名で活動しています。

ハイキングイベント開催！

アジサイの季節に大雄山最乗寺まで「てんぐのこみち」の杉木立をハイキングしませんか。

○大雄山駅〜仁王門〜大雄山最乗寺(現地解散)

時 6月20日(土)8時30分集合

場 南足柄市大雄山駅集合

内 2時間程度のハイキング

対 80歳未満の2時間以上歩行できる方

定 20名(応募が5名以下の場合中止)

費 500円

物 リュックサック、飲み物、歩きやすい服装と靴、雨具

申 6月15日(月)までに氏名、年齢、連絡先を記載しメール

で申込み

問 里都まちらつとスポーツイベント担当 須藤

☎(01)0166

✉j1ndu.akio@gmail.com



里都まち
らつとスポーツ
Facebook



にほんご ぼうさいじょうほう
やさしい日本語 防災情報 Vol.23
 yasashii nihongo bosai joho

きけんど じょうほう しゅるい
危険度と 情報の種類
 kikendo to joho no shurui

おおあめ 大雨(たくさんの 雨)や 台風などから 体や 命を守るために テレビや
 oame(takusan no ame) ya taifu nado kara karada ya inochi o mamoru tame ni terebi ya
 まちの お知らせを 確認して ください。
 machi no oshirase o kakunin shite kudasai

問合せ 地域防災課 ☎(81) 1110

けいかいれべる ご 警戒レベル5 keikaireberu go	いのち あぶ 命が 危ない! inochi ga abunai いのち まも 命を守る 行動を とって ください。 inochi o mamoru kodo o totte kudasai	
↓ ここまでに 必ず 逃げる! ↓ kokomade ni kanarazu nigeru		
けいかいれべる よん 警戒レベル4 keikaireberu yon	すぐに 逃げる! sugu ni nigeru あぶ ばしょ ぜんいん 危ない 場所から 全員 逃げて ください。 abunai basho kara zenin nigete kudasai	
けいかいれべる さん 警戒レベル3 keikaireberu san	時間が かかる人は 早めに 逃げる jikan ga kakaru hito wa hayame ni nigeru に 逃げるのに 時間の かかる人は 逃げて ください。 nigeru no ni jikan no kakaru hito wa nigete kudasai	
けいかいれべる に 警戒レベル2 keikaireberu ni	に 逃げる 用意を はじめる nigeru yoi o hajimeru に 逃げる 場所や 逃げる 道を 確認して ください。 nigeru basho ya nigeru michi o kakunin shite kudasai	
けいかいれべる いち 警戒レベル1 keikaireberu ichi	に 逃げる 気持ちに なる nigeru kimochi ni naru てんきよほう 天気予報などの お知らせを よく 見て ください。 tenkiyoho nado no oshirase o yoku mite kudasai	

まち 町からの お知らせを 受け取りましょう
 machi kara no oshirase o uketorimasho

まち 町から 地震や 大雨、洪水、火事などの 災害や 事件などの お知らせを
 machi kara jishin ya oame, kozui, kaji nado no saigai ya jiken nado no oshirase o

SNSや メールで 受け取ることが できます。
 SNS ya meru de uketoru koto ga dekimasu

なかいまち 中井町 ホームページ
 nakaimachi homupeji

まち 町の 情報を 載せています
 machi no joho o noseteimasu



なかいまち 中井町 公式SNS
 nakaimachi koshiki SNS

LINE X(Twitter) Facebook



なかいまち 中井町 安心安全メール
 nakaimachi anshinansen meru

どうろく 登録した メールアドレスに
 toroku shita meruadokesu ni

さいがいじ 災害時の 緊急情報を 送ります
 saigaiji no kinkyujoho o okurimasu



やふー ぼうさいそくほう
 ヤフー防災速報
 yafu bosaisokuho

ひなん 避難に 関する 情報などを
 hinan ni kansuru joho nado o

はいしん 配信します
 haishin shimasu



町の文化財あれこれ 其の七十七

町の口頭伝承「一刀両断の墓石」

中井町に「一刀両断の墓石」という口頭伝承があり次の内容が町誌に記載されています。

『米倉寺の開基、米倉丹後守種継を供養するために建立された宝篋印塔の塔身は、二つに切断された形跡がある。地震などのたびに倒れ、あちこちの角が欠けたりしたので、今では補修工事が施されている。』

甲州武田の家臣だった種継は、地頭旗本として井ノ口に居住し、井ノ口、二宮、平塚などの一部を知行していたという。両親は、甲州の恵林寺に埋葬されているが、両親の供養と自身の二世安楽のため、この地にあった用国院(大雄山最乗寺)の孫末の寺を建て直して、米倉寺に改めたと伝えられている。

天正十年(一五八二)三月十一日、主君武田勝頼が織田、徳川連合軍に敗れ、天目山麓で滅亡し、父も討ち死にしましたという。そのために、以後、徳川家康に仕え、大阪冬の陣と夏の陣に井ノ口から出陣し、多くの功績を残して、寛永十三年(一六三六)四月八日に逝去した。その子、米倉平太夫繁次が石塔を建て、供養のために宝篋印塔を建立したが、武田の残党が「米倉氏は二君に見えたり」として刺客をさし向けた。昔は、一君に仕えて背信しないのが通念であったため、武田亡き後、徳川に仕えた米倉氏を許す訳にはいかなかったのである。ところがすでに種継は他界していたため、無念のあまり、「一念蔽をも通す」とばかり供養塔に切りつけ、塔身は斜めに真つ二つに切り離されたという。

なお、種継の石塔は一枚石で、「神奈川の石仏」(松村雄介著、有隣新書)には近郷では最大級の物と紹介し、宝篋印塔四基も近郷屈指の雄姿を誇り、一〇基の墓石が町の重要文化財の指定対象になっている。』

といった内容で、見事に真つ二つにされた宝篋印塔(高さ二三センチ)を見れば、刺客の無念さが今に伝わるといえるものです。しかし、この話にはいくつかの疑問点があります。

①「二君に見えず」という思想は、戦がなくなり世の中が安定した江戸中期以降になってからの話です。

②宝篋印塔は種継が亡くなった後に建立されたので寛永十三年(一六三六)以降です。武田の滅亡は天正十年(一五八二)なので刺客が来たのは武田滅亡後五十年以上も過ぎてからの話になります。

③武田滅亡後家康に仕えた米倉家当主は、当時米倉忠継です。従って刺客の対象は弟の種継では無く兄の忠継になります。

④亀裂が入っているのは宝篋印塔です。怒りをぶつけるならば近くにある種継の墓石に切りつけるはずで。

⑤宝篋印塔は大きくても刀で切れるようなものではありません。この切断跡は建立後、長い年月が経過して、石の経年劣化や地震などの外力で生じたものと推測されます。



宝篋印塔

以上のことから、江戸中期以降に生じた宝篋印塔の亀裂が斜め一直線であるのを見て誰ともなしに「まるで刀で一直線に切ったみたいだ。これは米倉が徳川に仕えたのを恨む武田家臣の怨念のせいではなからうか。」などと言っているうちに出来上がった口頭伝承で江戸の中期から末期にかけて作られたものが伝承されたと推測されます。

戦国時代以前では、自分の所領を安堵し増やしてくれる強い武将のために必死で仕えました。しかし、負けてしまえば他の強い武将の傘下に入り自分の所領を安堵するのはごく普通のことでした。しかし、江戸時代になると封建体制が確立し、戦で所領を失う恐れが無くなりました。そのため幕府は武士が主君に対し忠誠心を失い封建体制が崩壊するのを恐れました。さらに主君が無能であっても下臣は忠誠心を失わないようにする必要がありました。そこで忠臣は「二君に見えず」などということを中国の古事から引用し、武士に広めた政治的なプロパガンダでした。しかしこれらの教えは武士以外にも広く浸透し、忠臣というものは昔から「二君に見えず」と一般でも思われるようになっていたので、このような話が作られ伝承されたと推測されます。

参考資料 中井町誌・中井村誌・武川村誌

(文化財保護委員 関谷 満)



健康

※母親父親教室(健康ポイント対象事業)

時 ①7月7日(火)13時30分～15時30分
 受付13時15分から

時 ②7月28日(火)9時30分～11時30分
 受付9時15分から

場 保健福祉センター3階

内 ①赤ちゃんのお風呂、産後の心とからだの変化、家族計画、妊婦疑似体験(パートナー対象)
 ②知って得するお産のこと、母乳のこと

対 妊婦さんとパートナー

他 託児あり(要申込)

申 6月23日(火)までに
 健康課 ☎(81)5546

タイトルに※がついている事業は令和8年度健康カレンダーと併せてご覧ください

健康・相談・案内・募集
 スポーツや催しなどの
 情報をお届けします

スマホなんでも相談

スマホを持っているけれど使い方がよくわからない方、些細なことでもご相談ください。まだスマホをお持ちでない方も、実際にスマホを触って体験できます。

時 7月23日(木)10時～12時、13時～15時

場 農村環境改善センター2階研修室

内 1回30分

定 先着8名(時間予約制)

費 無料

講 株式会社ソフマップ

物 スマートフォン(お持ちの方のみ)

申 6月10日(水)から
 予約専用電話
 ☎0077(78)9038(フリーダイヤル)
 IP/携帯電話
 ☎050(3163)9038

問 地域防災課 ☎(81)1110

HP 町ホームページID3574



離乳食講習会(健康ポイント対象事業)

時 7月15日(水)9時30分～12時
 受付9時15分から

場 保健福祉センター2階調理実習室ほか

内 講義、実習、試食

対 4～8か月児の保護者

定 8名

費 400円(食材料費)

物 母子健康手帳・エプロン・バスタオル(託児用)・米1/2カップ

他 託児あり(要申込)

申 7月8日(水)までに
 健康課 ☎(81)5546

相談

りあん出張相談

時 7月7日(火)14時～16時

場 保健福祉センター2階集団指導室

内 「相談支援センターりあん」による障がいに関する相談

申 6月30日(火)までに
 福祉課 ☎(81)5548



認知症に関する相談

もの忘れが多くなったと感じたり、「認知症では？」と気になるような行動や体調の変化に気づいた方、お気軽にご相談ください。接し方や対応方法など、ご家族からの相談も受け付けます。

時 7月15日(水)9時30分～15時

場 保健福祉センター1階
 地域包括支援センター

申 前日までに地域包括支援センター
 ☎(81)2441

健康相談

時 7月16日(木)9時30分～11時30分

場 保健福祉センター

内 保健師・管理栄養士による病気の予防や健康づくりに関する相談

申 前日までに健康課 ☎(81)5546

育児相談(健康ポイント対象事業)

時 7月29日(水)9時30分～11時

場 井ノ口公民館和室

内 妊娠中のことや育児に関する相談を保健師・栄養士・助産師・保育士がお受けします。

対 妊婦さんとその家族、就学前の子と親

物 母子健康手帳、バスタオル

問 健康課 ☎(81)5546

案内

そのワイヤレス機器、
電波トラブル起こしてるかも!?

総務省では6月1日～10日を「電波利用環境保護周知啓発強化期間」として、電波を正しく利用するため周知・啓発活動および不法無線線の取締りを強化します。
無線機器を使用の際は「最適マーク」の確認を。電波のルールはみんなを守りましょう。

問 総務省関東総合通信局
不法無線線による混信・妨害
☎03(6238)1939
テレビ・ラジオの受信障害
☎03(6238)1945

第68回 水道週間 「たいせつな 水道守ろう 未来へと」

6月1日(月)～7日(日)は水道週間です。

中井町は水道水を100%町内の地下水で賄っています。水道は皆さまの家庭だけでなく、食料の生産や工業製品の製造、消防活動などにも役立っています。毎日蛇口をひねると出てくる水道水も限りある資源です。一人ひとりが毎日の暮らしに欠かせない水道水を大切に使うよう心がけましょう。

問 上下水道課 ☎(81)3903



水道メーターの交換

有効期間が満了となる水道メーターを交換します。対象者には事前にハガキで通知してありますのでご協力をお願いします。

時 6月1日(月)～8月31日(月)
「中19・・・」と刻印のあるもの

○施工業者

町が委託した給水装置工事業者

○作業時間 15分程度

※作業中は断水します。

○費用 無料(メーター交換)

メーターボックス交換・高さ調整などを希望の場合は別に費用がかかります。

他 屋外作業ですのでお留守の場合でも実施します。

問 上下水道課 ☎(81)3903

共同購入で賢く導入、 家計を助けるエコライフを

県と協定を締結した連携事業者が、太陽光発電および蓄電池の導入希望者を募ることで、スケールメリットを生かし、通常より安い費用で購入できる仕組みです。

○申込期間

9月17日(木)まで

申 ホームページより申込み

問 神奈川みんなのおうちに太陽光事務局(県協定締結事業者・アイチユーザー株式会社)
☎0120(723)100

産業環境課 ☎(81)1115

HP 神奈川みんなのおうちに太陽光事務局
https://switchtogether.jp/solar-and-battery/kanagawa



生ごみ処理機等購入助成

生ごみの減量と資源の有効利用を目的に、生ごみ処理機などの購入経費の助成をしています。電動式生ごみ処理機も対象になりました。対象や申込方法については、町ホームページをご覧ください。

内 1世帯につき1台。購入費の2分の1。上限3万きり。

問 産業環境課 ☎(81)1115

HP 町ホームページ
ID460



あなたらしさが、社会のチカラ

毎年6月23日～29日は、男女共同参画週間です。性別にかかわらず、誰もが職場、学校、地域、家庭で、それぞれの個性と能力を発揮できる男女共同参画社会の実現のために、今私たちにできることは何か、この機会に考えてみませんか。

問 地域防災課 ☎(81)1110

HP 町ホームページ ID3101



学校体育館の空調設置
6月下旬から2月ごろにかけて、小中学校3校の体育館で空調設置工事を実施します。工事期間中は、学校付近の工事車両の通行や、体育館の一般開放の利用制限が予定されています。
具体的な工事期間、工事車両通行区域の情報や一般開放利用制限日については、決まり次第、教育委員会ホームページ、施設予約システム内でお知らせします。

問 教育課 ☎(81)3906

HP https://nakai-iinkai.nakai-kanagawa.ed.jp/



夏休み学生ボランティア

保育園のボランティア体験学習を通して、幼児の保育や仕事について学び、園児とのふれあいから福祉への理解を深めましょう。

○保育ボランティア

時 7月27日(月)～7月31日(金)

参加可能な日の9時～12時

場 木之花保育園

対 町内および近隣在住の高校生

定 1日5名程度

費 無料

○福祉の夏祭りボランティア

時 8月23日(日)9時30分～14時30分

場 保健福祉センター

対 町内在住の高校生・大学生など

申問 7月10日(金)までに

社会福祉協議会 ☎(81)2261



運転免許更新時の写真撮影

足柄交通安全協会で行っていた運転免許更新時の写真撮影は、協会の閉鎖に伴い、足柄地方安全運転管理者会で行うことになりました。

運転免許証更新時や各種手続きの際にご利用ください。

○受付時間：平日

9時～12時、13時～16時

問 足柄地方安全運転管理者会(松田警察署隣) ☎(83)7941

生活騒音に気を付けて

テレビや楽器の音、ペットの鳴き声やドアの開閉音など、日常生活から発生する音が原因で近所のトラブルとなる場合があります。

「音」は人により感じ方が異なるため、気づかないうちに周りの迷惑となることがあります。

日頃から近隣の方と良好な関係を築くと共に、生活の中で発生する音を意識して、音量を抑える工夫などをして、お互いが生活しやすい環境を作りましょう。

問 産業環境課 ☎(81)1115

ファミリー・サポート・センター事業

ファミリー・サポート・センター事業とは、保育園のお迎えに行つて欲しいなどの「依頼会員」と、子どもを預かる「支援会員」が会員となり、地域の中で子育ての助け合いを有償で行う組織活動です。

【支援会員】

町内在住で20歳以上の、健康で積極的に援助できる方が対象です。会員登録にあたり、町が行う講習を受講していただきます。

【依頼会員】

町内在住で、生後6か月から小学6年生までのお子さんの保護者が対象です。

他 どちらの会員も登録が必要です。

登録を希望される方は左記までお問い合わせください。

申問 福祉課 ☎(81)5548

募集

中井町消防団員

現在、消防団員の約85%の方がサラリーマン(被用者)で、土日が仕事の方もいますが、団員相互に協力し合い、可能な範囲で活動しています。

興味のある方はお問い合わせください。

対 18歳以上で中井町に在住、または在勤で近隣市町に居住している人

問 地域防災課 ☎(81)1110

障害者福祉計画策定委員(公募委員)

「障がい福祉計画・障がい児福祉計画」の改定にあたり、幅広く協議を行うため、策定委員会の委員を募集します。

○募集人数

1名

○任期

委嘱の日から令和11年3月31日まで

○開催回数

全3回(令和8年度中)

※令和9年度以降は未定

○応募資格

18歳以上の町内在住者で、平日日中の委員会に出席可能な方。また、国、地方公共団体の議員および職員でない方

申 6月19日(金)までに福祉課窓口または町ホームページからダウンロードした応募用紙に必要事項を記入し、郵送、メール、FAXまたは持参で

問 福祉課 ☎(81)5548

HP 町ホームページ

ID3887

✉ fukushi@town.nakai.kanagawa.jp



講座

普通救命講習

成人の心肺蘇生法とAEDの取り扱いについて学びます。

時 ①7月12日(日)9時30分～11時30分

時 ②7月24日(金)9時～12時

場 ①開成町民センター

場 ②小田原市消防本部

対 中学生以上(2市5町に在住・在勤・在学指定期間にWEB講習受講

定 先着15名

申 6月11日(木)から電話予約後、25

日(木)までに最寄りの消防署へ

問 小田原市消防本部救急課

☎(49)4441

LINE友だち募集中

LINEの「友だち追加」からID検索するか、二次元コードをスマホのカメラでスキャンしてください。

イベント情報や町政情報などに加え、災害情報や避難所開設情報も配信します。

問 地域防災課 ☎(81)1110



@nakaitown



登録してね!

食品衛生責任者養成講習会

飲食店や食品の販売などの許可または届出を必要とする営業を営む場合は、「食品衛生責任者」の設置が必要です。

時 7月9日(木)10時～17時

場 足柄上合同庁舎5階 西AB大会

議室

対 満15歳以上の方(義務教育履修中の方を除く)、日本語が理解できる方

定 100名(定員になり次第締切り)

費 12,100円(納入後の返金不可)

申 ホームページより申込み。インターネットが利用できない場合は、お電話にてご相談ください。

問 足柄食品衛生協会(小田原保健福祉事務所足柄上センター内)

☎(85)3730

HP <https://www.fha-kanagawa.jp/>

https://www.fha-kanagawa.jp/

☎(85)3730

☎(85)3730

☎(85)3730

☎(85)3730

☎(85)3730

☎(85)3730

☎(85)3730

☎(85)3730

☎(85)3730

☎(85)3730

☎(85)3730

☎(85)3730

☎(85)3730

☎(85)3730

☎(85)3730

皆さんのご意見をお聞かせください

パブリックコメントを実施

中井町新型インフルエンザ等対策行動計画

計画の内容

中井町新型インフルエンザ等対策行動計画は、新型インフルエンザ等対策の実施に関する基本的な方針や町が実施する措置などを示しており、発生した新型インフルエンザなどの特性を踏まえ、様々な状況で対応できるよう、中井町新型インフルエンザ等対策行動計画を改定するものです。

意見などの提出方法

健康課へ持参または郵送、FAX、電子メール、ホームページのオンラインフォームのいずれかの方法で提出してください。

また、農村環境改善センター、井ノ口公民館、境コミュニティセンターに設置する「提案箱」も利用いただけます。

※住所および氏名(法人の場合は名称、代表者の氏名、所在地)を必ずお書きください。なお、提出様式の指定はありません。

計画の策定根拠

新型インフルエンザ等対策特別措置法

パブリックコメントの実施日程

【計画案の公表時期】

令和8年5月1日(金)

【意見などの提出期間】

令和8年5月1日(金)～

令和8年6月19日(金)

令和8年7月

計画案の公表方法

- ・中井町保健福祉センター健康課窓口、農村環境改善センター、井ノ口公民館、境コミュニティセンターの4か所で配架
- ・町ホームページに掲載

意見などの提出先

〒259-1015

中井町比奈窪104番地1

FAX(81)5657

メール kenkou@town.nakai.kanagawa.jp



町ホームページ ID 3836

問合せ

健康課☎(81)5546

6月の行事予定 Event schedule

- 1月 合同相談
- 2火 議会定例会、1歳児歯教室、りあん出張相談、無料法律相談
- 3水 3~4か月・7か月児健康診査
- 4木
- 5金 寝ころび体操教室
- 6土
- 7日 健康スポ・レク祭
- 8月
- 9火 子育てサロン
- 10水 1歳6か月児健康診査
2歳6か月児歯科健康診査
なかいほっとカフェ
- 11木
- 12金 健康づくりウォーク(二宮町せせらぎ公園)
コリアンクッキング夏のキムチ祭り
わくわく広場
- 13土
- 14日 ユニカール練習会(井ノ口小学校体育館)
- 15月
- 16火
- 17水 認知症に関する相談
- 18木 スマホなんでも相談、健康相談
ストレッチ体操
- 19金 寝ころび体操教室
- 20土
- 21日 ユニカール練習会(中村小学校体育館)
- 22月 健康づくりウォーク(震生湖方面)
- 23火
- 24水 育児相談(保健福祉センター)
ユニカール練習会(井ノ口公民館)
なかいほっとカフェ家族の集い
- 25木
- 26金
- 27土 戸沢村・中井町青少年ふれあい交流事業(1日目)
- 28日 戸沢村・中井町青少年ふれあい交流事業(2日目)
- 29月 戸沢村・中井町青少年ふれあい交流事業(3日目)
- 30火

ホームページのID検索

ホームページのID検索バーに入力すると、各ページに直接移動することができます。
ID検索バーは、パソコンの場合は右上に表示、スマホの場合は右上のメニューボタンをタップすると表示されます。
☎ 地域防災課 ☎(81)1110

からだと心がゆるむ美腸教室
美腸のためのストレッチ・セルフ腸もみ。便秘やストレス解消に。
時 7月1日(水)※①②入れ替え制
① 9時30分~11時30分
② 10時50分~11時50分
場 保健福祉センター
対 18歳以上の町民 定 各先着15名
講 橋本千奈美氏
日本美腸協会認定講師、美腸アドバイザー、美腸セラピスト
物 飲み物
他 動きやすい服装でお越しください。
申 健康課☎(81)5546

イベント

わくわく広場
園庭を開放し、未就園児の親子同士が交流できる場を支援します。(自由遊び)
時 7月9日(木)10時~11時
場 なかいこども園どんぐり棟園庭および遊戯室
※雨天時はどんぐり棟遊戯室
物 帽子、タオル、水筒、着替え
申 なかいこども園☎(81)1128
なかいほっとカフェ家族の集い
認知症の方を介護しているご家族同士の交流の場です。日々の出来事や思いを、一緒に話してみませんか。
時 6月24日(水)10時~12時
場 たんぼぼの笑顔
10名

費 400円程度(喫茶代)
申 6月16日(火)までに 健康課☎(81)5546
なかいほっとカフェ
認知症の方やご家族、地域の方などが認知症について理解を深めたり、交流ができる集いの場です。介護や認知症に関する相談もできます。
時 7月8日(水)10時~11時30分
受付9時45分から
場 保健福祉センター3階集會室
内 みんなで一緒にゲーム(輪投げ)などをしよう
定 15名
費 200円程度(喫茶代)
申 6月30日(火)までに 健康課☎(81)5546
地域包括支援センター ☎(81)2441
☎ kenkou@town.nakai.kanagawa.jp

公共施設電話番号(市外局番0465)

- 町役場(代表) ☎(81)1111
- 井ノ口公民館 ☎(81)3311
- 子育て支援センター ☎(81)3365
- 足柄消防署中井出張所 ☎(81)0858
- 松田警察署 ☎(82)0110
- 足柄東部清掃組合(大井町) ☎(83)1554
- 足柄上地区休日急患診療所(開成町) ☎(83)1800



飲料水水質検査結果

先月実施した検査では、飲料水の水質に異常はありませんでした。詳細は、町ホームページから下記へお問い合わせください。
☎ 上下水道課水道班 ☎(81)3903

高齢者の総合相談

(事前に電話連絡をお願いします)
介護に関する心配ごとや介護予防、生活に関するさまざまな相談
時 毎週(月)~(金) 8:30~17:15(土・日・祝日・年末年始を除く)
場 保健福祉センター1階 ☎ 地域包括支援センター☎(81)2441

教育相談

(予約不要、電話・電子メール相談可)
中学生までの教育に関する相談
時 毎週(月)~(金) 8:30~17:15
☎ 教育課☎(81)3906 ☎ kyouiku@town.nakai.kanagawa.jp
たんぼぼ教室(井ノ口公民館内) ☎(80)0080

電話で確認！ 防災行政無線

防災行政無線の放送内容を電話で確認できます。
☎(81)1117へ発信⇒放送内容自動再生
4日前までの放送を聞くことができます。お聞き漏らしの際はご利用ください。

リハビリで、夏に負けない体を

熱中症が気になる夏も、安心して健康管理ができます。

リハビリ専門職在籍

看護師常駐

昼食・送迎付



介護老人保健施設 **グレースヒル・湘南** 通所リハビリ (デイケア) ☎ **0465-80-3000** 中井町松本 1135-1

中古自動車買取専門

1,000cc以上で動く車でしたら
2万円 から買い取ります!!
安心してお車をご売却したい時はお任せください

即日現金払い

減額なし

名義変更1週間以内

無料出張査定

クルマ高く売るなら!

ハッピーカーズ

神奈川県公安委員会 第452710003421号

中井店 (古宮)

神奈川県足柄上郡中井町井ノ口4085-9

TEL 090-8689-2356



なかい里都まち
CAFE

★6月の定休日

1日、8日、15日、22日、29日(月)

★カフェに関する情報は
SNSをチェック!



営業時間 10時30分~16時

(ラストオーダーは15時30分)

電話 0465-20-7393

住所 中井町比奈窪580(中井中央公園内)

ピザ窯が体験できます!



ご家族で、友人と、職場のイベントに。
楽しみ方いろいろ!

・1日1組限定 4,000円

・ゴミ回収は 45L 500円

※瓶、缶は要分別



中井町公式キャラクター なかまる

ぬいぐるみストラップ 好評発売中!

中井町公式キャラクター「なかまる」
がかわいいぬいぐるみストラップに
なりました。

手のひらサイズで、ボールチェーン
付き!

中井中央公園内「なかい里都まち
CAFE」で販売しています。

HP 町ホームページID3109



正面



背面

500円
(税込)



中井町建築組合

工事の事なら地元の
業者におまかせを!!

- 耐震工事
- 外壁塗装
- 内装工事
- 電気工事
- 屋根工事
- 外構工事
- リフォーム

- (有)岩本設備工業 川口塗装 (有)かとう建築
- (有)及川板金工業 (株)小島総業 (株)荘司工務店
- (有)福美塗装 (有)中井電気 (株)峯尾鉄工所
- (有)丸伸板金工業 (有)山本建設 鈴木建築舎
- 早田板金工業 (有)成川設備工業所

【連絡先】中井町境1214 担当:相原

☎ 090-1538-9792

医療法人あじさい会 なかいファミリークリニック



内科・泌尿器科・小児科
皮膚科・漢方内科・精神科

診療時間	月	火	水	木	金	土	日
9:30~12:30	●	●	●	●	●	▲	/
15:00~18:00	●	●	●	●	●	▲	/

▲第2・第4土曜は心療内科の日
ココロの不調・物忘れの相談
認知症の検査ができます。

診療時間 9時~12時、13時~18時

お知らせ!!

肺炎予防の新しいワクチン接種を
開始しました。

前回接種より1年以上経過してい
る方はお問い合わせください。

ご予約はお電話
またはWebで!



☎ **0465-81-8822**
足柄上郡中井町井ノ口1876-1

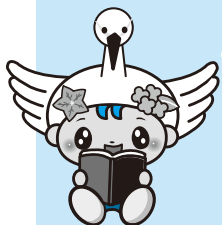

今月の新着図書 New books

農村環境改善センター図書室 ☎(81)3907

◆一般書◆

- ・知識ゼロでも楽しく読める！日本の政治
(藤井剛/監修)
- ・書きたいことがない人のための日記入門
(伊藤寿雄)
- ・贅沢な関係(川上佐都)

◆児童書◆

- ・はっぱのうえに(たてのひろし/さく)
- ・宇宙飛行士を支える医師(笹井恵里子)
- ・ンビリの王子、旅に出る
(長江優子/作、fancomi/絵)

井ノ口公民館図書室 ☎(81)3311

◆一般書◆

- ・たびたび(さくらももこ)
- ・アズキの起源(内藤健)
- ・明鏡(今野敏)

◆児童書◆

- ・きゅうしょくのじかん(加藤休ミ/作・絵)
- ・がっこうのおばけずかん
(齊藤洋/作、宮本えつよし/絵)
- ・海に道ができた！
(おおつかのりこ/著、仁木将人/監修)

多く貸し出されている本をピックアップ！

- ・腐芯(朝野にわ)
- ・青春といく(永井紗耶子)
- ・そして物語のおわりに(小松立人)
- ・恋するブタハナ(額賀澤)
- ・予言館の殺人(井上悠宇)
- ・咲良は上手に説明したい！(滝沢志郎)
- ・ちょっと角の酒屋まで(角田光代)
- ・暗黒の彼方(堂場瞬一)
- ・ノラネコぐんだんパンこうじょう(工藤ノリコ)
- ・ノラネコぐんだんアイスのくに(工藤ノリコ)

本の検索・予約はインターネットで♪

図書の検索や、おすすめの図書、貸出ランキングなどを見ることができます。図書の予約をすることもでき、貸出可能になったらメールでお知らせします。ぜひご利用ください！



里 都 ま ち ♡ 俳 句

春祭村の名残りの鷺の舞	石黒雅風	注文はいつも天井風薫る	水口ヒデ子
夏近し少年殻を脱ぎ捨てる	大佐田うづき	新鮮な葉付き大根無人店	池田ミツ子
ビール飲みキラ券悔いる期限切れ	城所孝子	予定無き猫を撫でては夏近し	大嶋晃子
既読とのしるしは付くやおぼろ月	春太郎	山の桑きれいにたたみ旅立ちぬ	加藤知広
底知れぬ空の深さや花曇	雑色吉臣	雨の中花ひらきつつ白牡丹	山口幸子
母の日や母も人の子気は心	水島すすむ	無常鳥啼きて待つのは常世花	ひとひら
早朝の無人売店花菖蒲	笹尾雅美	卯月浪すつかり地球を丸洗い	尾崎竹詩
		大津絵の鬼も捌きし初鯉	長谷川昭放

人口動き

(令和8年5月1日現在の人口と4月中の異動)

人口	合計	8,749人(△12人)
	男	4,372人(△5人)
	女	4,377人(△7人)
出生	1人	転入 22人
死亡	12人	転出 23人
世帯数		3,554世帯(4)

わたしの提案

町では、皆さんの意見や提案を町政に反映させる「わたしの提案」制度を取り入れています。町への提案がありましたら、提案箱やホームページにお寄せください。皆さんのご意見をお待ちしています。

●提案箱設置施設

- 中井町役場 農村環境改善センター
- 保健福祉センター 井ノ口公民館
- 境コミュニティセンター
- なかい里都まちCAFÉ



さとり瞬間

過ぎしやすかった春もあっという間に過ぎ、暑い日が増えてきました。少しずつ夏が近づいているのを感じます。冬の時期は待ち遠しかった夏も、いざ近づくと去年の敵しい暑さを思い出し、少し複雑な気持ちになりました。

新年度が始まり、2か月が過ぎました。4月当初の慌ただしさも少し落ち着き、役場にもいつもの雰囲気に戻ってきたように感じます。今年度は私のいる課に新採用職員が配属され、前向きに頑張る姿に刺激を受ける毎日です。少し前までは自分が教わる側だったような気がしますが、時間の流れの早さを感じています。私自身もまだまだ初心を忘れず頑張ります。(一)



4/29

中村地区伝統のお祭り



五所八幡宮例大祭が開催されました。半分形、大久保（田中）、宮本、藤沢の4台の山車が勢ぞろいし競演する「五所宮囃子」や、紅白の神輿による町内の練り歩きにより、祭りは熱気に包まれました。

また、昨年度に引き続き、貴重な民俗芸能である例大祭を後世に伝えていくことを目的に、五所八幡宮祭礼記録作成調査委員会による調査・記録を行いました。

4/27

青空を泳ぐこいのぼり



中井中央公園で4月26日(日)から5月6日(水)までこいのぼりが揚げられました。

こいのぼりは、町民有志の会「なかい こいのぼりの会」によって揚げられ、青空を優雅に泳ぎました。

こいのぼりは、各家庭で飾られなくなったものを同会が集めて揚げています。

5/10

里やま直売所設立20周年



地元で採れた新鮮な農産物を販売している里やま直売所が、設立20周年を記念してお客様感謝イベントを開催しました。

イベントでは旬の農産物などが当たる抽選会が行われ、トマトや新玉ねぎなど新鮮な野菜を手にした方々にぎわいました。

なかいの愛どる

いちと一翔ちゃん
(2歳4か月)

敵島湿生公園の桜と一緒に

広報なかいにお子さんの写真を掲載しませんか？

【募集対象】町内在住のおおむね3歳までのお子さん

【応募方法】①お子さんの名前(ニックネームなども可)、②ふりがな、③生年月日、④電話番号、⑤自治会、⑥一言コメントと画像データ(jpegなど)を添えてメールでご応募ください。

問 地域防災課 ☎(81)1110

✉ chiiki@town.nakai.kanagawa.jp



中井町公式 X (twitter)



中井町公式 LINE



中井町公式 Youtube



中井町ホームページ



ウィークエンドウェザー

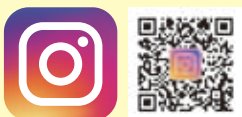

中井町公式 Instagram



中井町公式 facebook



中井町公式 note



マチイロ



Yahoo!防災